



Über dieses Buch

Dies ist ein digitales Exemplar eines Buches, das seit Generationen in den Regalen der Bibliotheken aufbewahrt wurde, bevor es von Google im Rahmen eines Projekts, mit dem die Bücher dieser Welt online verfügbar gemacht werden sollen, sorgfältig gescannt wurde.

Das Buch hat das Urheberrecht überdauert und kann nun öffentlich zugänglich gemacht werden. Ein öffentlich zugängliches Buch ist ein Buch, das niemals Urheberrechten unterlag oder bei dem die Schutzfrist des Urheberrechts abgelaufen ist. Ob ein Buch öffentlich zugänglich ist, kann von Land zu Land unterschiedlich sein. Öffentlich zugängliche Bücher sind unser Tor zur Vergangenheit und stellen ein geschichtliches, kulturelles und wissenschaftliches Vermögen dar, das häufig nur schwierig zu entdecken ist.

Gebrauchsspuren, Anmerkungen und andere Randbemerkungen, die im Originalband enthalten sind, finden sich auch in dieser Datei – eine Erinnerung an die lange Reise, die das Buch vom Verleger zu einer Bibliothek und weiter zu Ihnen hinter sich gebracht hat.

Nutzungsrichtlinien

Google ist stolz, mit Bibliotheken in partnerschaftlicher Zusammenarbeit öffentlich zugängliches Material zu digitalisieren und einer breiten Masse zugänglich zu machen. Öffentlich zugängliche Bücher gehören der Öffentlichkeit, und wir sind nur ihre Hüter. Nichtsdestotrotz ist diese Arbeit kostspielig. Um diese Ressource weiterhin zur Verfügung stellen zu können, haben wir Schritte unternommen, um den Missbrauch durch kommerzielle Parteien zu verhindern. Dazu gehören technische Einschränkungen für automatisierte Abfragen.

Wir bitten Sie um Einhaltung folgender Richtlinien:

- + *Nutzung der Dateien zu nichtkommerziellen Zwecken* Wir haben Google Buchsuche für Endanwender konzipiert und möchten, dass Sie diese Dateien nur für persönliche, nichtkommerzielle Zwecke verwenden.
- + *Keine automatisierten Abfragen* Senden Sie keine automatisierten Abfragen irgendwelcher Art an das Google-System. Wenn Sie Recherchen über maschinelle Übersetzung, optische Zeichenerkennung oder andere Bereiche durchführen, in denen der Zugang zu Text in großen Mengen nützlich ist, wenden Sie sich bitte an uns. Wir fördern die Nutzung des öffentlich zugänglichen Materials für diese Zwecke und können Ihnen unter Umständen helfen.
- + *Beibehaltung von Google-Markenelementen* Das "Wasserzeichen" von Google, das Sie in jeder Datei finden, ist wichtig zur Information über dieses Projekt und hilft den Anwendern weiteres Material über Google Buchsuche zu finden. Bitte entfernen Sie das Wasserzeichen nicht.
- + *Bewegen Sie sich innerhalb der Legalität* Unabhängig von Ihrem Verwendungszweck müssen Sie sich Ihrer Verantwortung bewusst sein, sicherzustellen, dass Ihre Nutzung legal ist. Gehen Sie nicht davon aus, dass ein Buch, das nach unserem Dafürhalten für Nutzer in den USA öffentlich zugänglich ist, auch für Nutzer in anderen Ländern öffentlich zugänglich ist. Ob ein Buch noch dem Urheberrecht unterliegt, ist von Land zu Land verschieden. Wir können keine Beratung leisten, ob eine bestimmte Nutzung eines bestimmten Buches gesetzlich zulässig ist. Gehen Sie nicht davon aus, dass das Erscheinen eines Buchs in Google Buchsuche bedeutet, dass es in jeder Form und überall auf der Welt verwendet werden kann. Eine Urheberrechtsverletzung kann schwerwiegende Folgen haben.

Über Google Buchsuche

Das Ziel von Google besteht darin, die weltweiten Informationen zu organisieren und allgemein nutzbar und zugänglich zu machen. Google Buchsuche hilft Lesern dabei, die Bücher dieser Welt zu entdecken, und unterstützt Autoren und Verleger dabei, neue Zielgruppen zu erreichen. Den gesamten Buchtext können Sie im Internet unter <http://books.google.com> durchsuchen.



This is a digital copy of a book that was preserved for generations on library shelves before it was carefully scanned by Google as part of a project to make the world's books discoverable online.

It has survived long enough for the copyright to expire and the book to enter the public domain. A public domain book is one that was never subject to copyright or whose legal copyright term has expired. Whether a book is in the public domain may vary country to country. Public domain books are our gateways to the past, representing a wealth of history, culture and knowledge that's often difficult to discover.

Marks, notations and other marginalia present in the original volume will appear in this file - a reminder of this book's long journey from the publisher to a library and finally to you.

Usage guidelines

Google is proud to partner with libraries to digitize public domain materials and make them widely accessible. Public domain books belong to the public and we are merely their custodians. Nevertheless, this work is expensive, so in order to keep providing this resource, we have taken steps to prevent abuse by commercial parties, including placing technical restrictions on automated querying.

We also ask that you:

- + *Make non-commercial use of the files* We designed Google Book Search for use by individuals, and we request that you use these files for personal, non-commercial purposes.
- + *Refrain from automated querying* Do not send automated queries of any sort to Google's system: If you are conducting research on machine translation, optical character recognition or other areas where access to a large amount of text is helpful, please contact us. We encourage the use of public domain materials for these purposes and may be able to help.
- + *Maintain attribution* The Google "watermark" you see on each file is essential for informing people about this project and helping them find additional materials through Google Book Search. Please do not remove it.
- + *Keep it legal* Whatever your use, remember that you are responsible for ensuring that what you are doing is legal. Do not assume that just because we believe a book is in the public domain for users in the United States, that the work is also in the public domain for users in other countries. Whether a book is still in copyright varies from country to country, and we can't offer guidance on whether any specific use of any specific book is allowed. Please do not assume that a book's appearance in Google Book Search means it can be used in any manner anywhere in the world. Copyright infringement liability can be quite severe.

About Google Book Search

Google's mission is to organize the world's information and to make it universally accessible and useful. Google Book Search helps readers discover the world's books while helping authors and publishers reach new audiences. You can search through the full text of this book on the web at <http://books.google.com/>

929

Soc 3974 d $\frac{216}{2}$

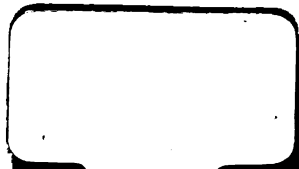

929

See 3974 d $\frac{216}{2}$

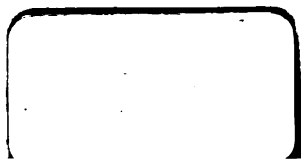

929

Soc 3974 d $\frac{216}{2}$

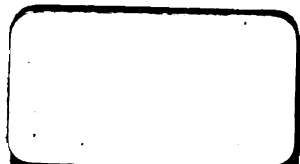

A C T A
A C A D E M I A E
THEODORO-PALATINAE
T O M . II .

HISTORIA
ET
COMMENTATIONES
ACADEMIAE ELECTORALIS
SCIENTIARVM ET ELEGANTIORVM
LITERARVM
THEODORO-PALATINAE



VOLVMEN II.

MANNHEMII TYPIS ACADEMICIS

MDCCLXX.

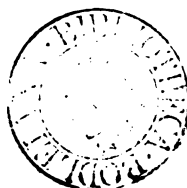

ELISABETHAE

COGNOMINE STIRPE CONNUBIO

AUGUSTAE

PALATINOR. JULIACENS. MONTENSIVM

MATRI COMMUNI

INSTITUTO SAPIENTER ORDINE

QUI SOLATUR ET ORNAT

IMMORTALI

ALMAE MUSARUM NUTRICI

CUM VOLUMINE HOC

STUDIA SUA

DICAT COMMENDAT

ACADEMIA

THEODORO-PALATINA.



Quæ de nostro monenda instituto fuerunt, ad primum, quod triennio abhinc & sex mensibus prodiit, volumen præfati sumus. Exarando illi paulo minus temporis impensum est, quam quod nunc emittitur, secundo, non quod fecignius academia egerit, sed quod eodem a primo tomo ad secundum intervallo *Codicem principis olim Laureshamensis abbatiæ diplomaticum* tribus voluminibus edidit.

Addimus unicum, in parte physica comparere hic botanica quædam, quæ servato temporis & historiæ academicæ ordine in tertio demum, quod paratur, volumine collocanda fuissent

issent. Attulit auctor rationes, quibus inductus
senatus exceptionem a regula fieri permittit.

Servet, quod unice flagitamus, servator
omnium, Deus omnipotens, magnanimum rei
nostrae statorem, Principem vere optimum.

Perscriptum postridie purificationis beatæ
Mariæ anni MDCCLXX.

CON-

CONSPECTUS OPERIS

I.

Historia academiae.

C ontinuatio historiae an. MDCCLXVI & seq. <i>Latine</i>	pag. I.
Iter literarium, <i>Latine</i>	7.

II.

Commentationum pars prior, historica.

Jo. DAN. SCHOEPFLINI de sepulcro Rom. prope Schrieshemium reperto, <i>Latine</i>	107
ANDR. LAMEII de inscriptione Rom. Moguntiae reperta, quae deleto Commodi imp. nomine insignis, <i>Latine</i>	115
Ejusdem de legione I adjutrice ad lapidem Mo- guntinum, <i>Latine</i>	142
Ejusdem pagi Rhenensis, qualis sub Carolingis maxime regibus fuit, descriptio, <i>Latine</i>	153
Jo. DAN. SCHOEPFLINI de comite Palat. Galliae, <i>Latine</i>	187
Ejusdem Rupertus caesar defensus, ubi 1) de Italica expeditione, 2) de schismate eccle- siae, <i>Latine</i>	pag. 195
	Jo.

JO. DAN. AB OLENSCHLAGER de antiqua confuetudine feudorum imp. investituram absente cæsare à scabinis Francofurtensibus requirendi, *Germanice* 225

GEORG. CHRISTIANI CROLLII de prima comitum Veldentiæ familia, ejusque communi cum comitibus Silvestr. origine, a Nahgoviaë comitibus repetenda, *Germanice* 241

III

Commentationum pars altera, physica.

FRID. CASIM. MEDICI de incorruptis cadaveribus humanis, *Germanice* 309

DAN. WILH. NEBELII foetus ossei per LIV annos extra uterum in abdomine detenti historia, *Latine* 403

NATALIS JOSEPHI DE NECKER de muscorum & algarum generatione, *Latine* 423

Ejusd. enumeratio stirpium Palatarum annis 1768 & seq. collectarum, *Latine* 446

COSMI COLINII observationes de mineris metallicis, *Gallice* 497

HISTOR.

HISTORIA
ACADEMIAE
THEODORO-PALATINAE.

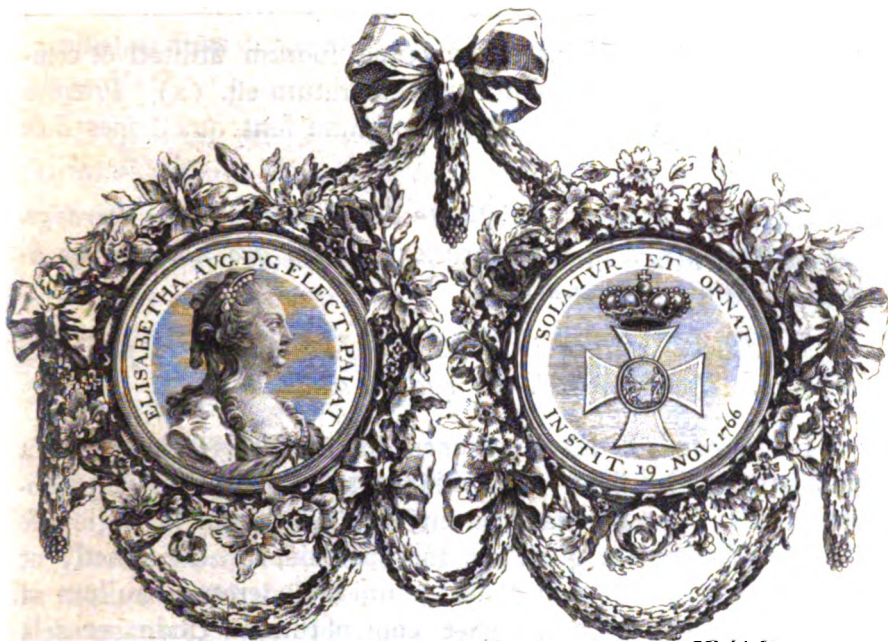

Tarol. fec.



INCUNABULA academiæ triennalia, primo volumine exposita, brevis nunc rerum, proximo inde biennio publice gestarum, narratio subsequitur.

Hist.
acad.

An. MDCCLXVI.

Præmium legibus academicis statutum summam Principis augusti in alendis & excitandis ingeniis liberalitatem non duplicasse tantum, sed & minora duo, viginti quinque ducatorum

Convent.
vernalis

A

rum

MDCCLXVI.

rum utrumque, Palatinorum maxime suorum utilitati & comodo, addidisse, jam olim commemoratum est. (a) Præmiis hisce minoribus expositæ itaque primum sunt quæstiones duæ sequentes:

I. *Sitne alicubi in Palatinatu ad Rhenum marga, terrae genus, agris pinguefaciendis idoneum, & in quo illa maxime solo ad fertilitatem conducatur.*

II. *Apumne cultura in Palatinatu Rhenensi augeri possit, & quomodo. Quænam noxia ei, quæque conducibilia.*

De responfis, ad quæstiones has acceptis, in conventu publico vernali, die XVII Aprilis habito, relatum est, ad priorem in sex, quæ aderant, unum, ad posteriorem in viginti & duobus tria laudem quandam meruisse videri, ita tamen, ut præmium propositum meruisse nullum ostenderetur, nullum ad mentem academiæ quod esset compositum, Unde easdem quæstiones in alterum biennium cum monitis quibusdam publicari iterum placuerat.

Placuerat porro in confessu hoc proclamari socios duos extraordinarios, Anglum & Batavum, viros in antiquis & humanioribus literis versatissimos,

BENJAMINUM KENNICOTT, S. Theol. Prof. Oxon. regiæ societati Lond. adscriptum, &

ABRAHAMUM PERRENOT, Ict. in comitatu Culemburgenfi consulem & ærarii quæstorem, societatis Harlemensis moderatorem.

Convent.
autumn.

Dies X. Oct. consecrata fuit confessui hujus anni autumnali publico, quo recensita sunt opuscula de præmiis majoribus ad quæ-

(a) Vol. I, pag. 16.

quæstiones duas certantia, quæ biennio ante publicatæ fuerant his verbis :

I. *Quaenam sedes, bona & jura comitum Palatinorum Rheni fuerint ab imperio Francico Viroduni an. 843 diviso, usque ad epocham constitutæ eorum sedis Heidelbergæ.*

II. *Quisnam lithantracum in tractandis quibuslibet aut in fundendis saltem ferri mineris usus.* Additum huic quæstioni monitum, mittendum esse cum responso lithantracis hoc in usu præstantioris specimen, & quo effossus fuerit loco, indicandum. Ad quæstionem priorem ceteris athleticis prævaluit, præmioque promisso iterum ornatus est Jo. OTTO CULLMANN, Palatino-Germersheimensis. Ad posteriorem unicus, neque is senatus academici judicio coronari dignus, apparuerat.

Tum insuper in sociorum numerum cooptati primum sunt viri musarum amantissimi duo,

CAROLUS JOSEPHUS BOUDART COMES DE COUTURELLE, augusti Principis Electoris nostri camerarius, &

PAULUS THEODERICUS BARO DE HOLBACH, inter literatos proceres Lutetizæ Parisiorum conspicuus, ille quidem ad honores, hic extra ordinem.

Sed & jura atque instituta academica hoc anno aucta sunt bibliopolio, tum exteris studiorum fructibus facillime acquirendis, tum academicis nostris opportunius, quam alias fieri solet, ad exteros diffundendis accommodato.

Bibliopolium

Nec postremo loco, imo primario ponendum est decus ex Bavaria acceptum, allato ei aureo formæ, qua major non facile datur, numismate, in academiæ scientiarum Boicæ, an. MDCCLIX felicissime institutæ, memoriam pulcherrime percussum, donum in paucis carum, non quod aureum, sed quoniam benevolentiz auro longe præstantioris documentum est honorificentissimum. Additæ dono literæ fuerunt, quas ut juris publici

Donum.

MDCCLXVI.

faciamus, & musarum Palatarum honos, & ipsæ, quæ tanto Principi debentur, grates postulare videntur.

„ **N**OS MAXIMILIANUS JOSEPHUS Dei gratia utriusque Ba-
 „ varicæ & superioris Palatinatus Dux, Comes Palatinus
 „ Rheni, sacri Romani Imperii Dapifer & Elector, Landgra-
 „ vus Leuchtenbergæ &c,

„ Illustres, nobiles, clarissimi atque perdilecti. Placuit no-
 „ bis & devotissimum erga nos officium vestrum, & politioris
 „ litteraturæ studium, atque id magis, quod in eam vos men-
 „ tem impulit, ut memoriali inaugurationis academicæ nummo
 „ academiæ scientiarum Theodoro-Palatinæ de nobis quodam-
 „ modo bene mereri volueritis; neque sine animi nostri jucun-
 „ ditate perspeximus laborem vestrum in scrutandis & eruendis
 „ utriusque domus nostræ electoralis Boycæ & Palatinæ anti-
 „ quitatibus & monumentis laudabiliter versari, ex quo
 „ etiam majoribus nostris non mediocre accessurum esse
 „ ornamentum confidimus. Vestrum præterea dilaudamus
 „ fervorem, quo vos rei litterariæ amor succendit, quam pro
 „ communi patriæ & reipublicæ christianæ commodo antiquo
 „ candori restituere, ac eundem magis augere satagitis. Hinc
 „ ut vobis perspectum sit, quo nobis sint pretio & scientiæ, ea-
 „ rundemque cultores, nummista sub imagine nostra vobis
 „ impertimur tum nostri in musas vestras favoris tesseram,
 „ tum electoralis gratiæ nostræ testimonium, queis vobis &
 „ laudabilibus institutis vestris semper addicti permanemus. Mo-
 „ nachii XII Kal. Maji 1766.

Oratio vo-
 tiva.

Ad CAROLI THEODORI diem festivum, senatus academici jussu, d. VI Nov. pie gratulatus est Kremerus oratione vernacula, qua singulare simul Principis hujus augusti in musas nostras beneficium, amplissimam scriptorum & chartarum veterum,

rum, ad Rheni inferioris, Juliacensem & Bergensem maxime, provincias spectantium, collectionem gravi ære redemptam & in bibliotheca electorali collocatam, laudavit.

An. MDCCLXVII.

PUBLICATAE hunc in verem, præmiisque minoribus expositæ fuerant quæstiones physico-oeconomicæ sequentes: Convent. vernalis.

I. *Quaenam in Palatinatu electorali insecta, noxia atque benefica. Quanta illorum damna, horum commoda. Quomodo averti illa, hæc promoveri possint.*

II. *Quaenam natura & forma, qui ortus, progressus atque interitus insectorum vitibus quam maxime infestorum, vernacule rebensticher vocant. Quomam soli vitiumque genere plurimum deleantur. Quomodo deleri aut palmites ab iis servari tutissime possint.*

Ad quæstionem priorem nemo respondit. Ad posteriorem allata sunt responsa sex, & in his tria, quæ desiderio quidem academix per omnia non satis fecisse, nonnulla tamen docuisse nova cognituque utilissima videbantur. Unde singula libero duodecim ducatorum dono remunerari, & eandem quæstionem, nostris in regionibus cum maximi momenti sit, duplici præmio iterum proponi placuit. Apertis schedulis inventa sunt nomina auctorum hoc ordine:

PHILIPPUS JACOBUS BREUCHEL, notarius cæs. in Gimmeldingen prope Neostadium ad Hardtam.

ISRAEL WALTHER, pastor ecclesix ref. in Westhofen, vico Palatino.

ANDREAS BRAUER, pastor ecclesix Hunavillanae in Alfatia superiore.

MDCCLXVII,

Scripta hæc una cum quarto alio, quod & laude quadam sua dignum habitum est, typis academicis mandari senatus & præfatione muniri iussit, ut quæ insuper præstari aut observari necesse sit, universis constaret (b).

Hæc peracta publice in conventu vernali d. XXVII April. rite celebrato, in quo proclamati insuper sunt focii novi, honorarius unus & extraordinarii sex, paulo ante privatim electi & summa Principis auctoritate confirmati. Honorarius fuit vir summus,

JO. NICOLAUS AB HONTHEIM, episcopus Myriophitanus & suffraganeus Trevirensis.

Extraordinarii vero viri doctrina & sua in academiam hanc amicitia commendatissimi

DANIEL BERNOULLI, Basileæ decus.

JO. MILLS, armiger Anglus Londini.

JO. HENR. BACHMANN, a regimine ducali Biponti &c.

CHRISTIANUS ERN. HANSELMANN, Principum Hohenloicorum a consiliis aulicis &c.

CASIMIRUS HÆFFELIN, facellanus aulicus electoralis & ecclesiæ collegiatæ Heinsberg. canonicus.

JACOBUS HEMMER, ejusdem facelli elect. aulici presbyter.

Conventus
autumnalis

In conventum autumnalem, d. XXII Octobr. celebratum, præmia majora duo destinata fuerant ad quæstiones sequentes:

I. *Daturne materia alia, quæ in conficiendo coeruleo colore, smaltum vocant, usum præstet eundem, quem cobaltum præstat. Quodnam ejus nomen & quæ præparandi ratio.*

II *Quis*

(b) Prodiit libellus hoc rubro: *von den Rebenstichern, vier Preischriften &c.* 8vo.

MDCCLXVII;

II. *Quis ducatus Franciæ orientalis ad Rhenum status, geographicus atque politicus, ante seculi XII finem. Quantum honoris atque bonorum ex ducatu isto ad comitatum Palat. Rheni accesserit.*

At utraque hæc quæstio intacta permanfit, difficiliore forte solutione quod essent. Fuerunt autem, qui longiorem respondendi moram petierunt; quorum desiderii ut satisfaceret, quæstiones istas suo quodam modo in an. MDCCLXIX retinendas esse academia censuit, priorem quidem, constituto ei duplici præmio, posteriorem vero adempto, quod difficilius erat, membro altero.

Oratione votiva hujus anni *Principem philosophum* in CAROLO THEODORO, Principum optimo, d. VI Nov. Kellingius celebravit Latine.

Oratio

QUI annis superioribus Alcejanam, Oppenheimensem, Cru-
cenacensem, Lutrensem & Lutreccensem Electoratus Palatini
præfecturas peragraverant academici, iidem feriarum verna-
lium hujus anni intervallo Neostadiensem, Germersheimensem,
Brettanam, Boxbergensem & Mosbacensem præfecturas oculis
literatis lustrare sunt jussi; id quod viginti & quinque diebus, a
XIII Martii usque ad VI Aprilis, peractum est.

Iter liter.

In transitu Spiræ monumenta examinata sunt antiqua, quæ
a Lehmanno pridem publicata (c) & in illa seculi sup. clade
bellica ab interitu feliciter servata senatus urbis prudenti consilio
in curia sua, tutissimo asylo, collocari curavit. Unicum appo-
nimus,

Spira.

(c) *Chron. Spir. Lib. I, cap. VIII.*

 MDGCLXVII.

nimus, quod tum a Lehmanno, tum a Reinesio (d) vitiose, nusquam recte, publicatum est.

ET IVNONI
REGINAE
VECCINIUS
SIMILIS ET
SUPERINI
A DECVMIL
LA V S L L M

Defiderari lineam primam I. O. M. nemo non videt, cetera fana sunt & supra omnem, quæ Reinesium exercuit, emendationem. Ara votiva fuit, Jovi & Junoni posita a *Veccinio Simili*, marito sine dubio, & *Superinia Decumilla*, uxore ejus. Decumilla hæc admonet nos Undecumillæ Coloniensis, ex cujus nomine male intellecto undecim mille virgines martyres illas prognatas esse multi sibi persuadent.

Edighoven. Inter Neostadium & Landaviam media fere via præstantissimus vicus est Edighoven, cum quo coaluit pridem *Watzenhoven*, ad quem abbatia monialium *Heylsbruken* (pons salutis) ord. Cisterc. circa an. 1260 Harthusio, ubi primum perstitit, salubritatis causa translata fuit. Vexaverant enim moniales morbi varii atque perpetui, ex aquis stagnantibus & frigidæ defectu orti, nec non bestiolearum sordidissimarum examina, diu noctuque. Accedebat ligni caritas, silvis in hac planitie jam tum excisis. Migrarunt itaque moniales cum abbatisa sua Cunigunde ad montana, ubi Burcardus de Breittenstein, miles, Wazen-

(d) *Inscript.* class. I. XXIV.



— pu. —

Wazenhovium & *Odenkoben* (ita Edighovium tum scribebatur) vicos supra dictos, pro trecentis marcis argenti puri ipsis vendidit. Addidit Heinricus de Ruprechtsburg, miles, tertiam partem decimarum ibidem, quam ab Emichone comite Leining. in feudum tenuerat. Confirmavit hæc omnia Heinricus episcopus Spir. præfente & annuente, ordinis Cisterc. nomine, Stephano abbate vallis Uterinæ. Data charta Spiræ die exaltat. crucis an. 1262. Desertum denique & hoc coenobium est post trecentos annos sub Friderico III Electore Palat. cum quo postremæ moniales de alia vivendi ratione convenerunt.

Paulo supra Landaviam ad Quisagam Palatinæ Germersheimensis præfecturæ oppidulum est Godramstein, nulli alii, si religionis veteris Romano-Gallicæ monumenta ibi servata spectes, facile secundum. Inter monumenta hæc, in archivum lapidare Mannhemii mox illata, aræ sunt quinque & in iis duæ liberatæ, Συμβώμιοι quatuor. Sextum Mercurium repræsentat symbolis suis, qualem nusquam fere reperias, perfectissimum. Lapidem hi ad antiquum parochiale templum detecti sunt omnes, quinque in muro, unicus solutus ad portam; qui quum quatuor deorum, Mercurii, Herculis, Junonis atque Minervæ imagines sistat, induxit nonnullos, ut oppiduli nomen hinc exortum esse crederent, *Godramstein* compositam vocem existimantes ex *Götter am Stein*, Dii in lapide. At fidem huic conjecturæ detrahit omnem prisca veraque nominis scribendi ratio *Godmarstein*, quo Godmari cujusdam rupes vel domus munita exprimitur.

Godramstein

Quatuor, quos modo nominavimus, deorum, at operis longe elegantioris & literata est ara, quam primo loco quatuor faciebus depictam producimus. Auctor ejus *Mansuetus* quidam *Natalis*, qui posita hac ara *Jovi Opt. Max. Votum Solvit Lubens*

Tab. I.

B

- Lætus

MDCCLXVII.

Laetus Merito. Victorina quædam *Natalis* Mercurio votum solvit Richshovii in *Alfatia*. (e) Utrobique gentilitium desideratur nomen, quum & *Manfuetus* & *Victorina* cognomina esse soleant, æque ac *Natalis*, quod obvium.

Dii, quorum imagines exsculptas damus, mares duo totidemque feminæ, ex symbolis suis internoscuntur facile, *Juno*, *Minerva*, *Mercurius* & *Hercules*, *Jovis* conjux & filii. De *Junone*, quæ latus primarium occupat, ubi inscriptio est, dubitaremus, nisi pavo addita esset, avis foli *Junoni* sacra. Reliqua enim in *Vestam* omnium optime quadrant; unde illustris *Alfatiae illustr.* auctor, (f) simillimis aris *Helveti* & *Woerthæ* in *Alfatia* repertis, ad *Vestam* prorsus inclinavit, mutaturus procul dubio sententiam, si pro *ciconia* nobiscum vidisset pavonem. *Vestam* pro *Junone*, *Junonem* pro *Vesta*, ubi nomen appositum non est, facillime accipi, comparatis inter se utriusque *Deæ* monumentis, *Montefalconius* (g) jam pronuntiavit.

In altero latere *Minerva* apparet more suo armata, habensque noctuam ad pedes. A primis reip. *Romanæ* temporibus *Jovem*, *Junonem* reginam & *Minervam* in *Capitolio* cultos fuisse, ex *Livio* (h) discimus.

Junoni atque *Minervæ* juncti sunt mares duo, *Mercurius* & *Hercules*. Ille manu sinistra *caduceum* suum, dextra *crumenam* tenet. Ad pedes ludit *gallus gallinaceus* cum *testudine*.

Herculem *exuvie leonis*, *poma Hesperidum* & *clava* manifestant. Pendens a tergo *pharetra* cum *arcu rariorem* faciunt.

De reliquis aris quadrilateris, in quibus vel eadem figuræ cum *Genio* quodam & *Victoria* comparent, vel oblitterata & excisa

(e) *Schoepflini. Alfat. illustr.* tom. I, pag. 449.

(f) *Ibid.* p. 475. tab. IV. & V.

(g) *Antiq. explic.* tom. I, pag. 55 & 60.

(h) *Lib. III. cap. 17.*

2



INIDD·DEO
 ARANVCNO
 CR·VINI
 OV·BVSEX
 CON·TA
 BTL·

3

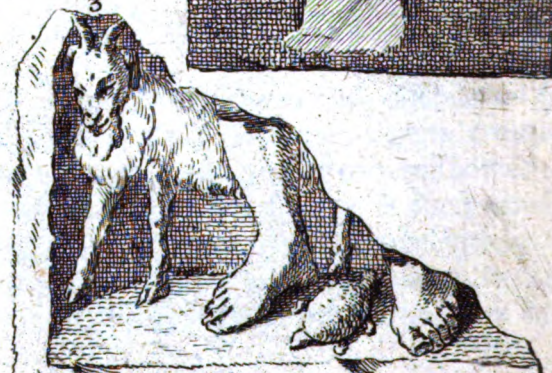

DEO·MERCVRIO·CM
 BO·IVS·TIV·S·L·L·M

cifa sunt multa, differere hic superfedemus, ad literatam alteram properantes, quæ signis & imaginibus plane destituta.

Hæc deo peregrino, nomine saltem nec Latino nec Græco, dicata fuit *Taranucno*, non heic loci tantum, sed & ad Nicrum culto, ad quem paulo ante repertus est lapis nostri simillimus, in bibliotheca publica Heilbronnenfi nunc conspicuus, in quo verba DEO TARANUCNO VERATIUS PRIMUS EX IUSSU. Docta & elegans ad monumentum hoc dissertatio prodiit (i), qua Taranucnus veterum Celtarum numen statuitur, alibi *Tanarucus* & *Tanarus* a voce *Tanar*, nobis vernacule *Donner*, Gallis *Tonnerre*, dictus, Jupiter tonans Romanorum seu fulgerator. Verisimilis sententia, quamvis metathesis literarum & productio vocis singularis bis, in utroque nempe lapide Heilbronnenfi & Godramsteinensi, sit admittenda. Hi enim lapides duo hactenus soli innotescunt *Taranucni* vocabulo insigniti. Nostrum maxima sui parte non tam temporis quam hominis cuiusdam, vetustatis superstitiosæ oforis, injuria pessime habitum esse graviter dolemus. Præmissa DEO TARANUCNO formula IN HONOREM DOMUS DIVINÆ, de qua alibi videas (k).

Tab. II.
num. I.

Diximus de Mercurio, cum symbolis suis omnibus fisti, quem alibi frustra quæsieris, perfectissimum. Manu dextra crumenam tenet, sinistra puerulum cum caduceo. Ad pedes aries atque testudo, ad latus dextrum gallus gallinaceus. Crumena

Tab. II. n. 2.

B 2

&

(i) *De Deo Taranucno commentatio auctore J. E. J. Walchio P. P. O.* Jenæ 1766. Eodem anno Jo. Paul. Reinhard, prof. Erlang. de Deo Taranucno ad idem monumentum Heilbronn. programma scripserat, quod insertum *Martini Thesauri dissert. histor. tom. III. part. I, p. 311.*

(k) *Acta acad. vol. I, p. 206 sq.*

MDCCLXVII.

& caduceus frequentissime, aries & gallus haud raro, testudo minus frequenter, rarissime puerulus occurrunt. E testudine lyræ fecisse aut repertam testudinem ad lyræ formam redegeisse Mercurium veteres crediderunt (l). Commemorat Pausanias Mercurium Spartæ visum, qui Bacchum portaverit puerum (m), imo Liberum patrem, puerum adhuc, portasse in coelum tradit, (n) unde cum testudinis tum pueruli, Mercuriis symbolis adjectorum, causam habemus atque originem.

Tab.II.n.3. Anaglypho huic illiterato accedit fragmentum simillimi lapidis, in alio præfecturæ Germersheimensis vico, *Impflingen*, inventum, ubi aries & testudo superfunct ad pedes, operis superiore præstantioris testes. Superest quoque in imo brevis duarum linearum epigraphe:

DEO. MERCVRIO. CAM
BO. IVSTI. V. S. L. L. M

Alibi Mercurium *Cambum* celebrari aut legi non meminimus. Nec facilis est vocis hujus reddenda ratio. A verbo absoleto *cambire*, unde *cambium* & *concambium* exorta, repetere ac de Mercurio permutationum, collybistarum seu trapezitarum præside, interpretari qui voluerit, nos quidem certiora nondum edoctos non habebit refragantes. Mercurium ad quæstus pecuniæ mercaturasque habere vim maximam, & Galli arbitrati sunt (o). De Mercurio negotiatore, nostris quoque in oris reperto, alibi dictum est (p). Singularis & insolita pariter & compendiosa

(l) *Pausanias* Lib. II, cap. 19. & lib. VIII, cap. 17.

(m) Lib. III, cap. 18.

(n) *Ibid.* cap. 18.

(o) *Cæs. de bello Gall.* VI. 17.

(p) *Act. acad. Theodoro, Palat.* vol. I, p. 205.

diola nominis IVSTI appositio, absque ullo sine prænomine sive cognomento Romanis nominibus addi solito. *Iustus* autem nomen esse gentilitium Romanum, tum ex ipsa hac voce Latina, tum ex monumento alio patescit, quod Gruterus (q) edidit, *P. Iustio Pancalo* Romæ positum.

Godramsteinium vicum seculo XIII in oppidi formam redactum Rudolphus I imp. ad aliorum imperii oppidorum instar privilegiis munivit. Id ne abbatiae Hornbacensis curiæ, prædiis ac juribus diviti, quæ ibidem extat, noceret, idem Cæsar dato Spiræ diplomate, an. 1287 prospexit. Biennio post advocatus regius in Spirigovia, Henricus de Bannacker eadem de curia, instrumentum dedit. Chartis his addimus tertiam, qua idem Henricus advocatus a. 1303. tria hujus curiæ placita libera pronuntiavit.

Docum.
N. I.
N. II.
N. III.

Billigheim oppidum, quod Theobaldus Gerlachius vulgo *Billicanus* a patria dictus, rhetorices & historiæ professor Marburgensis, editis variis scriptis, philosophicis atque theologicis, sub Carolo V imp. clarus, nomine suo illustravit, Fridericus I elector portis primum, dein Fridericus II, Henrici II regis Galliæ in istis partibus cum magnis copiis adventu monitus, ut periculo imminente rustici haberent, quo cum rebus suis tuto refugerent, vallo & fossa validissime munivit (r).

De Friderico I præter Leodium testem habemus turrem ab illo tempore adhuc superstitem, in qua tum principis hujus, tum Johannis de Gemmingen, præfecti Germersheimensis, quo curante opus factum, insignia conspiciuntur & elogia his verbis:

B 3

IN

(q) *Inscript.* DCCXCVII. IO.

(r) *Hub, Thomas Leodius in vita Friderici II Palat.* pag. 294.

MDCCLXVII.

IN DEN JAREN UNSERS HERN DO MAN ZALT MCCCCLXVIII HABEN WIR HERTZOG FRIDERICH PFALTZGR. UND KURFURST &C. DURCH HANSEN VON GEMINGEN UNSERN FAUT ZU GERMERTZHEIM DIESEN HUT ANFAHEN LASEN UFF MENTAG NACH KRON UND SPER DAG.

HANS VON GIEMINGEN FAUT ZU GERMERSHEM.

Dies coronæ & lanceæ, qua inscriptio superior turrem factam esse docet, incidit in diem Ven. post dominicam Quasimodogeniti.

Clingen-
münster

Ad Vogesi radices, infra castrum Landeck, antiquissimum Palatinatus Rheni monasterium fuit, a proximo vico Clingen vulgo *Clingenmunster* appellatum, quod Dagobertum Francorum regem instituisse, chartæ posteriores testantur. Moguntinus olim archiepiscopus confirmavit, Spirensis episcopus consecravit novum quemque abbatem, uterque gratis (s). Abbatia in ecclesiam collegiatam a. 1491 conversa Palatinos Rheni comites, Rupertum atque Johannem, inter primos præpositos suos seculares numeravit.

De opibus hujus ecclesiæ ex curia, quam habuit, feudali si judicare licet, opulentissima fuit. *Birkenhart* cum aliis locis eo spectantibus Walramus comes de Sponheim post Anselmum de Barbelstein a. 1345 in feudum accepit, quod ad Badenses marchiones atque Veldentizæ comites, Sponheimensium heredes, a. 1439 transivit. De paroeciis *Goffersweiler & Weidenthal* Emicho Leiningensis comes a. 1346 investitus est. Hermannus Bipontinus *Busenberg*, *Bernborn*, *Erlnbach*, partemque castri *Drachensfels* tenuit. Abbatia consentiente Fridericus de Ochsenstein a. 1494 dimidiam partem vicorum *Göcklingen*, *Gleiffen-*

(s) Documenta rei vid. in *Guden. cod. dipl.* tom. 1, p. 25 & 42.

Gleiffenzell, Merlesheim, Wolmesheim, Insasheim, Offenbach, Bornheim & Obern-Hohstatt; annoque sequenti quartam partem castrum *Landeck & vici Munster* (Clingenmunster) nec non dimidiam vicorum *Geishorbach, Heuchelheim, Appenhofen, Ingenheim &c.* fratres insuper *Friderici, Johannes, ecclesiae Argentinensis praepositus, & Volmarus de Ochsenstein*, quae in vicis supra nominatis sua erant, an. 1416 *Rabano, episcopo Spirensi, vendiderunt.*

Wissenburgi publica inter decora extant vetus abbatia, nunc Wissenburg praepositura, principatus dignitate coruscans, & proxima huic sacrae Teutonici ordinis militiae domus. Abbatiae tum primam a *Dagoberto rege* originem, tum instaurationem per *Edelinum abbatem* a. 1288 factam, literae, faxis ad introitum claustris seculo XIII insculptae, docent.

In choro ecclesiae monumentum praestans *Philippi Flersheimii, episcopi Spirensis, qui praeposituram Wissenburgensem cum episcopatu suo primus conjunxit* (t):

REVERENDISS. DD. PHILIPPO E NOBILI FAMILIA DE FLERSHEIM CUJUS PRIMA AETAS MORIB. HONESTIS ET OPT. DISCIPLINIS EXCULTA SUBSEQUENS MITRA DOCTORALI DIGNITATIB. ECCLESIASTICIS IN BASILICIS CATHEDRALIBUS SPIREN. WORMACIEN. AUGUSTEN. EYSTADEN. ET BRUGEN. ORNATA POSTERIOR PRIMO COADJUTORIA PRAESULIS WORMACIEN. DEINDE EPISCOPATUS SPIREN. ECCLESIAE DEMUM INSIGNIS HUIUS ECCLESIAE WEISENBURGEN. PRAEPOSITURA DECORATA MAXIMILIANO ET CAROLO V DIVIS IMP. REGIB. OMNIUMQUE ORDINUM HOMINIB. OB SUMMAM PRUDENTIAM ET IN CONCIILIANDIS HOMINUM ANIMIS NEGOTIISQUE ARDUIS TRACTANDIS FOELICITATEM NEC NON ERGA OMNES PRECIPUE SUOS SUBDITOS

(t) Priore tantum sui parte, eaque non ad lapidis omnino fidem, in *Galliae Christ.* tom. V, col. 737 monumentum hoc proditum est.

MDCCLXVII.

TOS HEROICAM HUMANITATEM DESIDERATISS. EX HOC SAECULO XIII AUGUSTI ANNO CHRISTI SALVATORIS MDLII IN ALSATIAE TABERNIS DUM IMPIUS FUROR PATRIAM INNOCENTEM RAPINIS DEVASTARET MIGRANTI SPIRAE SEPULTO ET GLORIOSUM ILLUM DNI DIEM FIRMA FIDE EXSPECTANTI EX FRATRE NEPOTES CONTRA VOIUM POSUERE.

Impius furor, qui praefulem hunc Spira sua Tabernas Alsatiae fugaverat, Alberti Brandenburgici, cognomento Alcibiadis, bellum fuit, orae Rhenensi post transactionem Passaviensem illatum, de quo Philippus Simonis (u).

Quo itaque majores suos honores genere profecutus est princeps venerandus, posito eis Lutræ olim Cæsareæ, nunc Palatinæ, elogio, (x) eodem ad Lutram Alsatiae Wissenburgi a nepotibus suis ornatus est merito.

Domus militiae Teutonicæ, quæ Wissenburgi est, initia sua ad an. 1250 refert, præcipuas autem, quas possidet, opes Sifrido de Venningen debet, domus hujus commendatori, qui mille & quingentis florenis castrum & quatuor vicos ab Emichone comite Leining. & uxore ejus, Margaretha de Kyrburg, accedente filiae eorum Annæ, & mariti ejus, Engelhardi de Wintersperg, consensu, an. 1371 coemit. Loca ista ex instrumento emtionis sunt *Rietfels*, castrum & vicus, *Überlingen*, rivulo tantum discretus a loco priore, *Diefenbach*, cujus unica adhuc curia superest, & *Nider-Ingoltzan*, qui plane periit. Addenda tria hæc omnia longo fatis vicorum in Alsatia destructorum catalogo (y).

Chorum

(u) *Beschr. aller Bischöffen zu Speyer* p. 241.

(x) *Vid. Act. acad.* vol. 1, pag. 44.

(y) *Schoepflini Alsat. illustr.* tom. 2, pag. 454.

Chorum ecclesiæ ornant tituli sepulcrales trium ordinis magistrorum, dignissimorum memoriæ, qui tot aliis domibus suis, in quibus quiescerent, Wissenburgensem prætulerunt. Domus enim hæc cum ipso magisterio ita pridem conjuncta est, ut ad alium ordinis equitem non facile transeat. Sequuntur tres magistrorum tituli:

I.

ANNO. DNI. M. cccc. lxxxI. FERIA. TERCIA. ANTE. URBANI. PP. OBIIT. FRATER. UDALRICUS. DE. LENTERSHEIM. MAGISTER. ORDINIS. THEUTONICORUM. CUJUS. AIA. R. I. P.

II.

ANNO DOMINI 1531 UFF SAMSTAG NACH DER HEILIGEN DREI KUNIG TAG IST DER HOCHWIRDIG FURST UND HERRE HERR DIETRICH VON CLEEN GESTORBEN DEM GOT GENADE AMENN.

HIE LEIT BEGRABEN DER LETZT DES STAMMENS UND NAMMENS VON CLEEN SEINS ALTERS GEWEST SIBENZIG FUNF JAR. ALLE HERNACH.

III.

ANNO. DOMINI. M. D. xcv. DEN. XXI. TAG. MARTII. IST. DER. HOCHWIRDIGST. FURST. UND. HERR. HERR. HEINRICH. ADMINISTRATOR. DES. HOCHMEISTERTHUMBS. IN. PREISSEN. MEISTER. TEUTSCH. ORDENS. IN. TEUTSCHEN. UND. WELSCHEN. LANDEN. IN. GOT. SELIGLICH. ENTSCHLAFEN: DESSEN. SEEL. DER. ALMECHTIG. GOT. GNEDIG. SEI. UND. EIN. FRELICHE. UFERSTEHUNG. VERLEIHEN. WOLLE. AMEN.

Sed & quartus denique titulus sepulcralis in præceptoris Wissenburgensi superest, non magistri, sed præceptoris, Wilhelmi de Katzenelnbogen:

A. DNI M.V^c. lII. UF DEN XVII NOVEMBER STARB DER ERWÜRDIG UND EDLE HERR WILHELM VON KATZENELNBOKEN COMENTHUR ZU WEYSSENBURG TEUTSCH ORDENS.

C

Wilhel-

MDCCLXVII.

Wilhelmus iste, Gerhardi Knebelii de Katzenelnbogen in Nider-Saulheim filius, fratrem habuit, qui a præfectura Oppenheimensi ad conjugis Friderici II electoris Palat. magisterium aulæ promotus atque an. 1550 defunctus est (z).

Fuerunt, quod pauci recte norunt, in sacro Teutonico ordine post magistrum generalem, vulgo *Hochmeister* dictum, præceptores provinciales tum majores quidam, tum minores plures, & commendatores denique ac fratres domorum singularum, ex Teutonica natione omnes.

Magistri generalis sedes primaria fuit Ptolemaide, quæ Hebræorum *Acco* (a) in Syria, ubi origo rei. Superfunt literæ, quas Burchardus de Schwanden, *magister hospitalis S. Mariæ domus Theutonicæ Hierosolymitani*, totumque capitulum transmarinum ad fratres ordinis sui in Marpurg scripsere, datæ *Acon in domo nostra* IV nonas Septembris (b). *Hierosolymitanum* inane tum fuit nomen, Hierosolyma in Saracenorum hostium potestate cum esset constituta; imo eodem, quem diximus, magistro Ptolemais ipsa a Saracenis capta est an. 1291, ordoque Teutonicus ex omni oriente fugatus. Hinc sedes ejus Venetias primum, dein an. 1309 Mariæburgum in Borussiam translata est, teste Petro Dusburgensi, domestico & antiquissimo tum ordinis tum rerum Borussicarum scriptore (c). De Marpurgo aut alia

(z) *Humbrecht Rheinische Ritterschaft* fol. 52.

(a) *Judic. I.* 31.

(b) In scripto ord. Teut. contra Hassos an. 1753 vulgato: *Entdeckter ungrund* &c. Docum. n. LXV.

(c) *Chron. Prussiae* a Christoph. Hartknoch edit. part. III, cap. 297, pag. 366. ubi ita: „ Anno Domini MCCCIX frater Siffridus de Wuchwangen (Vuchtwangen) mag generalis XII, & terræ Pruschiae magister XVII, venit ad terram Prussiae & domum principalem, quæ a tempore destructionis civitatis Achonenfis fuerat apud Venetias, transtulit ad castrum Mergenburg in Prussiam.

alia intermedia post Venetias fede, quam nonnulli admittunt, nihil certi compertum.

Præceptores provinciales majores qui seculo XIII fuerint, ex statutis ordinis colligimus, a Raym. Duellio editis (d), ubi inter alia capitulum generale singulis annis celebrari jubetur a *præceptore Livoniae, Alamanniae, Pruzziae, Austriae, Apuliae Romanae* (e) *Hermeniae*, ordinaturque ut „ obeunte ordinis „ magistro ad electionem futuri magistri celebrandam per eum, „ qui locum magistri tenet, commendatores subscripti convocentur, videlicet *præceptor Pruzziae, Alamanniae, Austriae, Apuliae, Achajae, Hermeniae.* „ Additur mox de præceptore Livoniae: „ Præterea cum præceptor Livoniae unum de potioribus membris nostri ordinis existat, ad supradictum terminum aliis præfixum est accersendus, quatenus ad sæpedictam electionem veniat, si præ longitudine viæ venire potuerit oportune „ quibus ex verbis, statuta ista vel in oriente vel saltem Venetiis ante sedem magistri ad Borussos translata condita esse, intelligimus.

Decernitur porro, *præceptores & provinciales Armeniae, Achajae, Siciliae, Apuliae, Theotonicæ, Austriae, Pruzziae,*
C 2 Livo-

Annotat ad hæc verba Hartknochius, esse alios, qui jam Hermannum a Saltza Venetias sedem suam transtulisse ex urbe Acconensi, multo tempore ante destructionem Acconæ, dicant, seque eidem sententiæ adstipulari. At ex superioribus Burchardi de Schwanden literis patet, sedem magistri generalis quinquaginta minimum post Hermanni de Salza obitum annis Acconæ perstitisse. Dedicavit Petrus Dusburg. chronicon suum magistro ordinis, Wernero de Orfelen, an. Domini 1326.

(d) *Miscellan.* tom. II, pag. 35, 49 & 53.

(e) *Lege Apuliae, Romaniae.* Apulia enim nunquam dicta est Romania, & in Romania ordinem suas quoque domos habuisse, aliunde novimus, ex Dusburgio præsertim, cujus verba huc spectantia infra pag. 22 producimus.

MDCCLXVII.

Livoniae, Hispaniae constituendos & destituendos esse a magistro cum consensu capituli principalis.

Habemus hic provincias decem, in oriente Armeniam, in Græcia Achajam, in Italia Siciliam, Apuliam, Romaniam, in Germania Alemanniam vel Theotonicam & Austriam, in Polonia Prussiam & Livoniam, ultimoque loco Hispaniam. Omisiss Achaja, Sicilia & Hispania Petrus de Dusburg (f) vel quisquis præfationis de institutione ord. domus Teutonicæ auctor sit, commendatores seu præceptores provinciales *septem columnas*, magistrum generalem autem & capitulum ejus fundamentum hujus domus appellavit. Armenia, Achaja, Hispania brevi amissæ sunt, Italicæ vero & Austriaca provinciæ cum Alemannica, uti videbimus, conjunctæ; unde constituta magistri generalis in Borussia sede, qua hujus quoque provinciæ præceptorum cessavit, numerus ille præceptorum majorum sive denarius sive septenarius redactus omnino est ad duos, Alemannicum atque Livonicum, qui cum magistro generali, Paulo de Ruffdorff, soli commemorantur in tabula pacis Polonicæ an. 1436 initæ (g); ubi ligæ & confoederationes quæcunque inter *magistrum generalem, præceptores per Almaniam & Livoniam*, ducemque Boléslaum irritæ pronuntiantur, addita lege, ut magister generalis id potissimum agat, magister Alemanniæ ut majus suum sigillum pacis hujus instrumento appendat, quod si facere is noluerit, cavetur, ne *magister generalis Prussiae & magister seu præceptor Livoniae eidem magistro Alemanniæ* ullo modo subveniant. Sed & in duris pacis conditionibus, quas magister generalis, Ludovicus de Erlichhausen, a Casimiro rege Poloniæ a. 1466 tulit, diser-

(f) *Chron. Pruff.* pag. 12.

(g) In libro: *Erneuerter bericht vom Preussischen abfall*, Mogunt. 1627 edito, cujus auctor Sollenius creditur, ord. Teut. cancellarius, ubi vid. p. 228 & 256.

disertis verbis exprimitur, quod in magnis & arduis rebus ordinis vocatio & consensus magistrorum Almaniae & Livoniae debeat intervenire. (h) Præceptores hi deinceps communiter *magistri*, & Livonicus peculiari honoris vocabulo *Heermeister*, Alemannicus *Teutschmeister*, vernacule dicti sunt. Alemannia enim sensu Italis & Gallis familiari Germaniam universam denotat. Continuator Petri Dusburgensis (i) de legatis ordinis Teut. ad Sigismundum imp. in Hungariam missis, *totam pene Almanniam, Marchiam scilicet, Saxoniam, Misniam, Thuringiam, Franconi- am, Bavariam & Austriam* eos perlustrasse tradit.

Tot in scriptoribus ordinis, a quibus Borussiae & Livoniae magistrorum, imo & inferiorum præceptorum res gestæ ac series describuntur, Alemanniae sive Germaniae magistros, qui in generalium Borussiae magistrorum locum seculo XVI suffecti sunt, Livonicis & reliquis potiores, frustra quaesiveris, imo cum generalibus, quorum vicarii erant (k), eos non semel confundi animadvertes. Quæ Mergenthemii, novissima magisterii generalis sede, in conclavi majore, magnorum Borussiae & provincialium Alemanniae magistrorum series delineata conspicitur, in multis adeo vitiosa est, ut ordinem ipsum domi suæ hospitem esse diceres.

Sepulcralibus itaque, quas Wissenburgi vidimus, magistrorum quorundam Alemanniae epigraphis admoniti, ex literis antiquis passim dispersis syllabum eorum, qui adhuc

C 3

desi-

(h) *Lunig Spicil. eccles.* tom. I, cont. I, cap. 3, p. 37.

(i) *Chron. Prussiae* p. 451 sq.

(k) Ludovicus de Erlichhausen, magister generalis, in charta 1452 hæc habet: Nachdem ein Homeister unsers ordens, der zur zyt ist, in Dutschen landen an siner stat pflaget zu haben einen obersten Gebietiger, der an siner stat mit fines Rattes Gebietigern macht hat zu setzen oder entsetzen &c. *Lunig* l. c. cont. p. 373.

MDCCLXVII.

desideratur, opera haud prorsus inani confectum, producimus.

HERMANNUS DE SALZA, magister deinceps generalis, ex hac parte maris ex mandato superioris magistri praeceptor quibusdam ordinis sui juribus in archiepiscopi Moguntini gratiam cessit, salva majoris magistri domus Theutonicæ confirmatione (l). Deest literis his nota temporis; at ante an. 1220 scriptas esse, vel inde conficitur, quod Hermannus anno isto ad magisterium generale certissime jam fuerat promotus (m). Distinctius de hoc Germaniæ magistro loquitur Fridericus II imp. in diplomate, quo domui hospitalis S. Mariæ Theutonicorum ad supplicationem fratris *Hermanni, magistri preceptoris domorum ejusdem hospitalis in Theutonia* præstantissima jura concessit & patronatum ecclesiæ S. Mariæ inter Judæos Moguntiae, (*Udenmunster*) quem Wernherus & Philippus de Bonlanden in feudum tenerant. Datæ hæc literæ sunt Fuldæ an. 1219. (n)

HENRICUS DE HOHENLOH. Magistrorum ordinis Teut. per Alemanniam primum fuisse Henricum Hohenloicum, ex tabulario Mergenthemiano Venator (o) prodidit, qui tamen ex testimoniis allatis fuit secundus. Episcopi Herbipol. literis, quibus

(l) *Guden. cod. diplom.* tom. IV, pag. 869.

(m) Bulla Honorii III Pontif. Rom. *Hermanno magistro religiosæ fraternitatis hospitalis S. Mariæ Teutonicorum Hierosolymitani* ejusque fratribus XVIII Kal. Jan. an. 1220. data est, ap. *Duell. hist. ord. Teut.* append. p. 1.

(n) *Guden. cod. diplom.* tom. III, p. 1086. *Petrus Dusburgensis chronico Prussiae* part I, cap. V, pag. 26, Hermannum de Salza ubi laudat, hæc addit: „Magnifica quoque dona in Appulia, Romania, Armenia, Almannia, Ungaria, scilicet territorium quod dicitur Wurza, Livonia & Pruschia temporibus suis ordini sunt donata.

(o) *Bericht vom Teutschen Ritter-Orden* p. 42.

bus Godefridi & Cunradi, fratrum Hoenloicorum de monasterio sanctimonialium Cisterciensis ordinis construendo consilium, an. 1232 probavit, sigillum appensum est *fratris Henrici commendatoris domus Theutonice per Alemanniam, distorum nobilium germani, qui ejusdem negotii promotor extitit.* (p) Annotamus ad hunc locum, magistrum, præceptorem & commendatorem olim fuisse synonyma, ita ut in majoribus a minoribus distinguendis attendendum omnino sit ad nomina regnorum, provinciarum & domuum adjecta. Postea vero commendatoris vocabulum minoribus tantum ordinis præceptoribus, infra magistros Borussæ, Alemanniæ, Livoniæ constitutos inhæsit. Deceptus est auctor Mergentheimensis, qui magisterii Henrici nostri Hohenloici initia ad an. 1234 ponit. Hoc autem anno Henricus, Conradus & Hermannus, Thuringiæ Landgravii, hospitali S. Mariæ domus Theut. Hieros. bona sua in villis *Rieth*, molendinum & omnia allodia prope *Marpurg* &c. donarunt, tradentes ea in manus fratris *Henrici de Honlo, præceptoris ejusdem domus per Alemanniam* (q); quæ initia sunt domus Teutonicæ Marpurgi. In literis, quibus Godofredus de Hohenloch castrum & villas *Crutheim*, castrum *Bockesberg* aliaque coemit, *Fr. H. de Hoenloch præceptor Alemanniæ*, *Fr. O. quondam Landgravius, Fr. Hermannus præceptor Livoniæ*, testes allegantur. Actum apud Herbipolim in domo fratrum Theutonicorum XIII Febr. an. 1239 (r). Habemus hic tum Alemanniæ tum Livoniæ præceptores, a magistro generali diversos, ita tamen, ut Livonicus postponatur non solum Alemannico præceptor, sed & fratri O. vel uti legendum potius, C. Conrado, propter

(p) *Sjungii Miscellan.* tom. III, p. 381.

(q) *Guden. cod. diplom.* tom. IV, pag. 877. & scriptum ord. Teut. contra Hassios: *Historiseh-diplomatiseher unterricht* &c. in *Docum.* n. 45.

(r) *Hanselmann Landeshohheit von Hohenloch* pag. 404.

MDCCLXVII,

propter nobilitatem gentis, utpote quondam Thuringiæ Landgravio, de quo constat ordinis Teut. equitem tum temporis fuisse, fucceffurum mox in magisterio generali Hermanno de Salza. In bulla Innocentii IV an. 1244 data *bonae memoriae Conradus magister, antequam habitum religionis assumeret, Landgravius Thuringiæ*, ac brevi post, *b. m. Hermannus magister ac dictus Conradus successor ejusdem* legitur (s); unde anno isto utrumque sepultum jam fuisse apparet; id quod adversus Hartknochium (t) aliosque ordinis scriptores annotamus, qui Hermanni de Salza successorem constituunt Henricum nostrum Hoenloicum, ante Conradum Landgravium. Successisse autem Conrado Henricum in magisterio generali, chartæ veteres a. 1246 datæ conficiunt, in quibus *domus hospitalis S. Mariæ Theutoniarum Jerosolymit. magister* is simpliciter dicitur, absque Alemanniæ, Borussiæ, aliove epitheto (u). Sed & Luderus, magister generalis, dux Brunsvicensis, ubi privilegia civitatis Elbingensis a. 1334 confirmavit, *Henrici de Hohenloh & Karoli de Treveris magistrorum generalium*, vestigiis sese insistere fassus est (x). Fallitur itaque equestris ordinis Teut. chronicon Belgice scriptum, quod Bodonem Hoenloicum comitem a Conrado Landgravio primum Alemanniæ magistrum a. 1243 institutum esse tradit (y). Fallitur Venator (z), qui Henricum de Hohenloh cum Gothofredo Hohenloico, magistro generali a. 1298 electo

(s) Ayrmann de domo ord. Teut. in Marpurg ap. *Retter Hessische nachrichten* collect. II, p. 54.

(t) *Alt und Neu Preussen* p. 281, & in serie magistrorum ord. Teut. generalium Petri Dusburg. chronico præmissa.

(u) *Hanselmann* l. c. p. 359, 577. sq.

(x) *Hartknoch* l. c.

(y) *Matthæi analec̃ta vet. ævi* tom. V, pag. 733 & 769. ed. nov.

(z) Cap. VIII, pag. 102.

electo, manifesto confundit. Plena sunt errorum hæc ordinis Teut. initia.

THEODERICUS DE GRUNINGEN. An. 1245 mense Jul. frater Theodericus de Gruningen, præceptor Livoniæ, *vices magistri gerens per Alemanniam*, bona domus ordinis sui in Busenheim pro debitis solvendis, a magistro, fratre Henrico de Hoinlo, in curia Romana contractis, vendidit. (a). Unus idemque igitur sub Henrico magistro fuit Alemanniæ atque Livoniæ præceptor, hoc tantum discrimine, quod ad certum tempus Alemanniam Theodericus administravit, absente magistro, Livoniam contra per vitam suam retinuit omnem. Errant, (b) qui Theodericum hunc a. 1247, demum Livoniæ præfectum esse scribunt. In ferie Mergenthemii conspicua secundus Alemanniæ magister comparet supra dictus *Botto de Hohenlohe* ad an. 1241, qua fide nescio, imo Bodonem sive Bottonem illustrissimæ Hohenloicæ gentis genealogi ignorant.

EBERHARDUS DE SEYNE. Servatur Culmæ privilegium, quod a. 1251 civitati huic dedit Eberhardus dictus de Seyne præceptor domus S. Mariæ Teutonicorum per Alemanniam, & vices gerens magistri generalis per Livoniam & Prussiam (c). Tribus itaque Eberhardus hic provinciis majoribus simul præfuit; unde in catalogo magistrorum Livoniæ quoque ad a. 1256 comparet, in numero præceptorum Alemanniæ majore longe jure ponendus. Ignorat illum series Mergentheimensis.

D

CON-

(a) *Guden. cod. diplom.* tom. IV. pag. 881.

(b) *Gryphius entwurff der geistl. und weltl. Ritterorden* pag 87, & ex eo alii.

(c) *Hartknock ad Petr. Dusburgensis chron. Prussiae* pag. 453.

MDCCLXVII.

CONRADUS DE NUREMBERG *domus S. Mariae Theutonicorum per Allmanniam praeceptor* an. 1257 Henrico Tanzfusio, civi Moguntino, ejusque conjugii Juttæ curiam suam in Castele, proximo Moguntiae vico, (Cassel) ad dies vitæ possidendam tradidit, acceptis vicissim bonis ipsorum omnibus. Anno sequenti eosdem in confraternitatem ordinis suscepit. (d). Sunt, qui Conradum hunc ad Burggraviorum Noribergensium gentem referunt, (e) in qua tamen Falckensteinus, indagator hujus gentis, memoriam ejus nullam detexit. Id vero manifesto falsum, Conradum ad magisterium Germaniæ an. 1272 demum pervenisse, (f) septennioque post diem obiisse supremum (g).

WERNHERUS. Literis donationis, Teutonicæ domui & monasterio sanctimonialium in Diefendal a Moguntinis quibusdam factæ an. 1271, *Wernherus magister fratrum domus Theuton. in Alemania* sigillum suum appendit. (h). Ex traditione Mergenthemii servata Wernhero huic cognomen *de Battenberg Venator* (i) & successorem tribuit Conradum de Nurnberg, Gerhardum de Hirschberg contra, qui Wernherum sequitur, eidem anteponebat.

GERHARDUS DE HIRZBERG. Literis Marpurgi VI non. Martii an. 1274 datis *Fr. Gerhardus de Hirzperch, praeceptor fratrum domus Teutonice per Allemanniam, gerens vices magistri*
gene-

(d) *Guden. cod. dipl.* tom. IV, pag. 891. sq.

(e) *Venator bericht vom Teutschen Orden* p. 51.

(f) Ita habet series Mergentheim.

(g) *Oetter versuch einer geschichte der burggraven zu Nurnb*, tom. 1, pag. 274.

(h) *Guden. cod, dipl.* tom. IV, pag 914.

(i) Loc. alleg.

generalis, abbatissam & conventum dominarum in Quedlinburg participes fecit bonorum omnium universi ordinis sui operum. Appendet sigillum *preceptoris Allemannie*. (k).

Triennio post in vigilia palmar. *Gerhardus dictus Hirzesberch magister domorum & fratrum ordinis fratrum militiae domus Teutonice per Alemanniam* cum Sigelone & Wernhero, domuum in Winneheim & Hornecken commendatoribus, redditus censuales in Odenkeim & Opphauen (Edigheim & Oppau) abbatix Scho-naugienfi vendidit (l).

Dubitat Venator, Gerhardus hic secundus an tertius ordinis magister in Alemannia fuerit, qui, uti ex superioribus patescit, fuit minimum septimus. Quartum constituit series Mer-genthemii in conclavi majore depicta.

MATTHIAS. Cum Wernero Moguntino & Sifrido Coloniensi archiepiscopis *frater Mathias magister fratrum domus Teutonice per Alemanniam* arbiter fuit controversie inter Henricum archiep. Trevirensis & civitatem ad Confluentes an. 1281 (m).

CONRADUS DE FUCHTWANGEN. An. 1286 cum lis esset inter domum Teut. Moguntiae & monasterium Diefendalense, de juribus in Wisbaden exercendis, *Conradus de Vuthwangen, praeceptor domus Theutonice per Alemanniam*, Lutherum, commendatorem in Sassenhusen prope Francofurtum, ad componendam illam auctoritate sua munivit (n).

Anno sequenti VI idus Martii *Conradus de Fuchtwangen ordinis S. Mariae Theutonicorum per Alemanniam praeceptor* ordinationem quandam Hedewigis, viduae Eckehardi, scabini Wez-

D 2

lariensis

(k) *Erath cod. dipl. Quedlinb.* ad an. 1274, pag. 252. & tab. XXVII, 7. *ibid.*

(l) *Guden. sylloge diplom.* p. 264.

(m) *Honthelm hist. Trevir. diplom.* tom. I, pag. 814.

(n) *Guden. cod. dipl.* tom. IV, p. 955 & 957.

MDCCLXVII.

lariensis, & ejusdem religionis fororis, accedente consensu fratris Gerlaci de Didenshufen, commendatoris & aliorum fratrum ordinis sui in Marburg, confirmavit. (o). Secuta mox IV idus Maji ejusdem ordinationis per *Burchardum de Schwanden, magistrum (generalem) hospitalis S. Mariae Theuton. Jerosolymitani* confirmatio Marburgi (p).

In crastino b. Gregorii Papæ hujus anni *Cunradus de Vuthwange, fratrum domus Theut. S. Mariae Jherosolym. per Alemanniam praeceptor* & frater Lutherus, commendator domus in Francofurto, Cunoni de Minzinberg datis literis caverunt de XI mansis in Eckenheim, quos ipsis dono dederat, ab ordine Teutonico nunquam alienandis. (q) Quarto nonas Junii *Conradus de Vutdewangen praeceptor & fratres ordinis S. Mariae Theutonorum per Alemanniam* cum Ottone, Nassoviæ comite, de decimis & jure patronatus plurium locorum transegerunt. (r) Scriptores ordinis Conradum hunc in capitulo Marburgi habito an. 1279 magistrum provincialem Prussiæ & Livoniæ constitutum esse, atque magistratu hoc propter valetudinem adversam se deinceps abdicasse tradunt; (s) quod si verum, duabus provinciis unam Alemanniam, patriam suam, prætulit, ad magistrum generale in locum Burchardi de Schwanden an. 1290 denique promovendus.

Oritur hic nobis hiatus, quem series Mergentheim. sæpius memorata ita supplet:
Godefridus Dominus de Hohenlohe 1290.

Cyri-

(o) In documentis ad scriptum ordinis Teut. contra Hassos sub rubro, *Entdecker ungrund* &c. a. 1753 Francofurti editum, num. XL.

(p) Ibid. num. XXXVI.

(q) *Guden. cod. dipl.* tom. IV, p. 959.

(r) Ibid. tom. III, pag. 1167.

(s) Vid. *Duelli* part. I, pag. 23.

Cyriacus de Stette 1294. Libere resignavit.

Johannes de Nesselrod 1297.

Sigfridus de Feuchtwangen 1298.

Würich de Bosweiler vel Buffweiler 1303.

At subleſtam omnino eſſe hujus traditionis fidem, tum ex ſuperioribus, tum ex hoc quoque pateſcit, quod Cyriacus ille de Stette in actis antiquis ad an. 1329 demum ſub vero ſuo nomine *Zuricho de Steten*, uti mox videbimus, comparet.

EBERHARDUS DE SULZBERG. Reditus decem librarum Hal. in Wetſlaria ab Agnete, regina Hungariæ, dono ſe accepiffe teſtati ſunt *Eberhardus de Sulzberg ordinis S. Mariæ Theutonicorum Irlm. per Alemaniam præceptor & frater Henricus de Varnila commendator in Marburg XII Kal. Apr. a. 1308 (t)*.

Contractum domus ordinis ſui Marpurgenſis cum capitulo Wetſlarienſi factum idem *Eberhardus de Sulzberch ordinis S. Mariæ fratrum Theutonicorum per Alemaniam præceptor VI Kal. Apr. 1314 confirmavit (u)*.

In octava b. Martini ejusdem anni Otto Landgravius Haſſiæ *Ebirhardo de Sultzberg magiſtro ordinis domus Theutonicorum ceterisque fratribus domus Marpurg quinquaginta marcas argenti puri ſe debere profeſſus eſt (x)*.

Biennio poſt Bertradis, abbatiffa Padenhuſana, reditus quosdam beneficio fratrum Teutonicorum Saxenhuſæ degentium accepit, conſenſu religioſi & circumſpecti viri *Eberhardi de Sulzberg, ordinis per Alemaniam præceptoris (y)*.

D 3

Magi-

(t) *Guden. cod. dipl.* tom. IV, pag. 1003.

(u) *Ibid.* pag. 1012.

(x) *Unterricht und Deduction von des Teuſchen Ritter-Ordens Privilegien*, in docum. n. 82.

(y) *Guden. cod. dipl.* tom. III, pag. 743.

MDCCLXVII.

Magister generalis tunc temporis fuit *Carolus de Trevisis*, qui ex castro S. Mariæ (Marienburg) domo sua principali, generali capitulo ibidem habito, promovendæ structuræ ecclesiæ domus suæ in Marpurg an. 1314 prospexit (z).

CONRADUS DE GUNDELFINGEN. Magister hic Teutonici ordinis in Alemannia testis interfuit negotio pacis inter Ludovicum IV & Fridericum Aufriacum, reges Romanorum, die Jovis ante nativitatem b. Mariæ an. 1325 Monachii signatæ. (a) Secundum auctorem Mergentheim. is an. 1317 ordini suo præesse jam coepit.

ZURICHO DE STETEN. Memoria hujus magistri per Germaniam debetur literis Ludovici senioris, comitis a Rieneck, quibus una cum conjuge sua, Elifabeta Hohloica, homines suos in Profelden, Neuenbuch, Faulenbach & Breitenbrunn an. 1329 Teutonico ordini tradidit (b).

WOLFRAMUS DE NELLENBURG. Laudat hunc *magistrum domus Teut. per Allemanniam*, & Heinricum de Zipplingen, commendatorem provincialem ejusdem domus per Franconiam, secretarios suos, Ludovicus IV imp. in diplomate, 20 Dec. 1331 Francofurti dato, quo privilegium Friderici II imp. pro Teutonico ordine confirmat (c).

Biennio post Wolframus hic nonnullas ordinis sui domos, Mergenthemium maxime & Brotfeldam, ecclesiæ Mogunt. tutelæ commisit, octoginta libras Halensium vicissim pollicitus; idem-

(z) *Entdecker ungrund* &c. in docum. n. 37 sq.

(a) *Limn. de jure publ.* Lib. II, cap. 2. *Du Mont. corps dipl.* tom. I, part. II, p. 80.

(b) *Guden. cod. dipl.* tom. IV, pag. 1041.

(c) In document. *Historisch-diplomatisher unterricht und grundlegende Deduction* &c. num. XIV.

idemque in ufum domus suæ Moguntiae ad urbis hujus moenia plateam an. 1339 accepit (d).

Sed & an. 1347 mense Nov. Wolframus de Nelnburch *praeceptor Alamaniae*, & Bertoldus Burgravius de Nurnberch, provincialis Franconiae, privilegii Fridericiani confirmationem a Carolo IV rege Rom. Noribergæ impetrarunt (e).

Ineunte an. 1354 imperator hic cum Gerlaco, archiepiscopo Mogunt. Cunonem de Falckenstein, Canonicum ejusdem ecclesiae, reconciliavit Moguntiae, ubi inter testes post electores, episcopos, duces, comites occurrunt Wolframus de Nellenburg & Herdegenus, Teutonici ac Johannitici ordinum magistri per Germaniam, viri honorabiles. (f) Sub finem anni sequentis Wolframus noster, *praeceptor Alamanniae*, cum provinciali Bohemiae & Moraviae ad eundem Carolum Noribergam rediit, ut post regiam, quam supra obtinuisse diximus, nunc imperialem quoque confirmationem impetraret (g).

PHILIPPUS DE BICKENBACH. Vivo Wolframo magistro Philippus hic, *religiosus fr. domus Teut. ord. S. Mariae hospitalis Jerusalem.* Carolo IV grata obsequia Romæ & in Italia ordinis sui nomine multa liberaliter exhibuit; quamobrem cæsar, Pisis hærens,

IV

(d) *Guden. cod. dipl.* tom. IV, pag. 1044 & 1047. In priore charta *Gebieder des Deutschen Ordens zu Deutschen Landen*; in posteriore *oberster Meister Dutsches Ordens in Dutschen Lande* vernacule scribitur.

(e) In scripto ord. Teut. contra Hassos supra laudato, Document. n. XV, & *Lunig Spicil. eccles.* tom. I, contin. I. cap. 3. n. XII, nec non in *rotulo docum.* ad acta ord. Teut. cum Noriberga p. 7.

(f) *Guden. cod. diplom.* tom. III, p. 367.

(g) *Duell. Hist. ord. Teut.* in append. num. XXI. & *Lunig part. spec.* cont. 1. in appendice de ord. Teut. & Johann. *Rotulus documentor*, alleg. p. 12.

MCCCLXVII.

IV idus Maji judicium sanguinis in Brotsfelden, oppido muris & fossis muniendo, ipsis & commendatoribus loci permisit (h).

Decennio post Carolus imp. dato Heilbronnæ mandato universis imperii principibus & civitatibus imperavit, ut si qui fratres ordinis Teut. suo in Germania magistro, *Philippo de Bickenhenbach*, aut successoribus ejus parere noluerint, magistris his opem ferant adversus contumaces (i).

Subjungit ei series Mergentheimensis. Gottfridum comitem de Hanau ad a. 1375.

JO. DE HEYN. Carolus IV imp. Johannis de Heyn, magistri ordinis Teut. per Alemanniam & Italiam, consilarii sui, indutus precibus, præcepto generali, die S. Ægidii an. 1376 Noribergæ dato, jura & privilegia ordinis hujus a quovis servari custodiri que jussit (k). Successit ei ex ferie Mergentheim. Conradus de Riede an. 1380.

SEYFRIDUS DE VENNINGEN. Quem domus Wissenburg. commendatorem supra laudavimus, (l) eundem postea ordini suo per totam Alemanniam præfectum legimus. Wenceslaus rex Rom. ordinis S. Mariae hospitalis Jerusalemiani domus Teuthonice præceptorem per Alemaniam generalem eum & consiliarium suum vocat in diplomate, quo patris sui & aliorum imperatorum privilegia, ordini concessa, confirmavit. Datum id Noribergæ

(h) *Gudenus cod. dipl.* tom. III, pag. 385 Philippum de Bickenbach ordinis Teut. magistrum ex hac jam charta constituit, male, quod Wolframum magistrum tum adhuc vixisse, ex superioribus certum est.

(i) *Rotul. docum.* ad acta ord. Teut. cum Noriberga p. 25 sq. *Lunig arch. imp.* part. spec. continuat. 1, fort. 3 in append. de Ord. Teut. pag. 13.

(k) *Rotul. docum.* laudatus pag. 21, & *Lunig* part. spec. l. c. p. 14.

(l) Pag. 16.

bergæ XVI Kal. Nov. an. 1383. (m) Sexennio post idem magistrum hunc Alemanniæ & ordinem Teut. novo immunitatis privilegio munivit. (n) Seyfridas datis Winhemii literis die Sat. ante S. Urbani 1391 archiepiscopo Mogunt. Conrado Wintersperg. cavit de venatione precaria in silva Speshart. (o) Humbrachus (p) mortem ejus ad an. 1395 refert. Successor fuit ex serie Mergentheim. Johannes de Ketze an. 1396.

CONRADUS DE EGLOFFSTEIN. Mense Januario an. 1398 magister hic ordinis Teut. per Alemanniam & Italiam a Wenceslao cæsare Francofurti literas accepit, quibus vetitum repetere adventitios aliunde homines, qui Mergenthemii aliisve ordinis locis annum & diem confederint. (q)

Mense Nov. an. 1402 idem Conradus magister Rupertum regem Rom. Noribergæ precibus suis induxit, ut irrita pronuntiaret, quæcunque Wenceslaus damno ordinis Teut. aliis concesserit, aut concessurus sit ipse. Anno sequenti ad eundem principem Conradus accessit Heidelbergam, ubi omnium ordinis sui jurium, privilegiorum & possessionum confirmationem, æque ac a Sigismundo imp. deinceps Bonnæ an. 1414, impetravit. Uterque cæsar eum vocat a consiliis suis, & quidem Rupertus a sanctioribus. (r) A. 1410 cum magistro Livoniæ interfuit electioni Henrici de Plauen, magistri generalis in Borussia. (s)

E

DIE-

(m) *Duell. hist. ord. Teut.* in append. n. XXI. Extat idem diploma in *Rotulo documentor.* p. 26, ap. *Lunig* part. spec. l. c. pag. 15 sq. & in *historisch. diplomatischer Unterricht* n. XVIII.

(n) *Lunig* l. c. pag. 16.

(o) *Guden. cod. diplom.* tom. III, p. 595.

(p) *Vom Rhein. adel* p. 142.

(q) *Rotul. docum.* p. 38, & *Lunig* l. c. p. 17.

(r) Tria hæc instrumenta in *Historisch-diplomat. Unterricht* n. XIX. XX & XXI. *Rotul. docum.* p. 40 sqq. *Lunig* l. c. p. 18.

(s) *Supplem. chronici Prussiae Petri Dusburg.* cap. XXXVI.

DIETERICUS DE WEITERSHAUSEN. Mentionem hujus magistri facit Ludovicus, magister generalis, uti in Jodoco de Venningen mox videbimus. Apponit an. 1416 series Mergenth. quam in scribendo nomine Weitershausen malumus sequi, quam Lunigium, orthographiæ parum studiosum, qui Dietericum hunc de *Winterhusen* appellat.

EBERHARDUS DE SAUNSHAIM. Procuratorio nomine venerabilis & religiosi viri *Fr. Eberhardi de Saunshaim hospitalis b. Mariæ Teutonicorum Jerusalemiani per Alemanniam & Italiam magistri & praeceptoris* Johannes de Hofheim ejusdem ordinis presbyter professus an. 1422 in curia Spirensi quædam peregit. (t)

An. 1431 magister hic capitulo ecclesiæ collegiatæ Aschafenburg. reditus quosdam vendidit, (u) novennioque post Mergenthemio ad archiepiscopum Mogunt. hanc domum suam, nisi ipse defendat, periclitari scripsit (w).

In tabulario Argentinensi codex membr. extat, instituta & regulas ordinis Teut. continens, in quo decreta capituli generalis Marienburgi in Borussia die dom. ante S. Ægidii 1442 a magistro Conrado de Erlichshufen habiti comparent, & in his nomina Eberhardi de Sawsheim atque Heydenrici Finckii, præceptorum ordinis per Germaniam atque Livoniam. (x) Statuitur porro necesse esse ut libri ordinis recenseantur & quæ in iis discrepant, tollantur, quorum exemplum unum Mariæburgi in Borussia, alterum Horneccæ in Germania, tertium Riegæ in Livonia

(t) *Duell.* part. 2, pag. 25.

(u) *Gudsm. cod. dipl.* tom. 2, p. 357.

(w) *Ibid.* tom. 4, pag. 261.

(x) *Eberhard von Sawsheim in Deutzschen u. Welchen Landen, Heydenrich Fincken zu Liefflant unsers ordens obirften gebietigern.*

voniam reponantur; unde Horneccam tum ordinis in Germania sedem primariam fuisse intelligimus.

Eberhardum Saunshemium in serie Mergenth. sequitur Eberhardus de Stetten ad an. 1444.

JODOCUS DE VENNINGEN. Inter Palatinatus ordines vasallos & ministeriales, quos dux Fridericus I, administrator electoratus & Philippi Ingenui tutor, an. 1452 Heidelbergam convocavit, atque de hujus ex fratre nepotis sui arrogatione consuluit, post Rheinhartos, WORMAT. & Spirenses episcopos, primus comparuit *Jost von Veningen meyster Dutsches ordens in Dutschen u. Welfschen landen*, (y) qui interfuit quoque anno sequenti compositioni inter Dietrici, archiep. Mogunt. & Friderici Palatini partes WORMATIÆ factæ. (z)

Cum Trajectensis ad Rhenum & Westphaliæ commendatores provinciales de domibus ordinis sui in Tiele & Otmarfen litigassent, utroque ad provinciam suam eas pertinere urgente, pro Westphalia magister generalis, Ludovicus de Erlichhusen, post Conradum de Egloffstein & Dietericum de Wintershusen, magistros Alemanniæ, sententiam pronuntiavit. Sententiam hanc die S. Margarethæ 1453 Horneccæ publicavit idem Jodocus de Venningen, ordinis Teut. per Alemanniam & Italiam magister. (a)

Abdicavit se magistratu suo Jodocus an. 1454; tumque magister generalis Ulricum de Lentersheim, commendatorem provincialem Franconiæ, in locum ejus suffecit. (b)

E 2

ULRI-

(y) *Kremer Geschichte des Kurf. Friedrichs I*, in docum. n. XVI.

(z) *Ibidem* num. XXVIII.

(a) *Lunig Spicil. eccles.* cont. pag. 373.

(b) *Falkensteinii antiquit. Nordgav.* part. 2, pag. 119, ubi de antiqua hac Franconiæ familia agitur.

MDCCLXVII

ULRICUS DE LENTERSHEIM. Confiliis & ministerio magistri hujus Teutonici non semel usi sunt Fridericus I & Philippus, electores Palatini, ille in negotio foederis cum Georgio, rege Bohemiæ, an. 1459 Egræ istî (c), & in pacandis Werthemii comitibus cum militibus de Walborn an. 1472 (d); hic in recipiendis castris, oppidis & locis multis, quæ Fridericus patruus filio suo naturali, Ludovico de Bavaria, reliquerat an. 1477 (e). In prima & tertia his chartis *Leitersheim* pro Lentersheim, in secunda *Contersheim* errore vel calami vel typographi, ubique vero magister ord. Teut. per Germaniam & Italiam vernacule scribitur.

In rebus ordinis sui cum Wiperto Leone de Steinfurt, commendatore Brotsfeldæ, reditus quosdam capitulo Aschaffenburgensi an. 1458, & cum Nicolao de Mulhusen, commendatore Moguntinæ, jus patronatus in Wisbaden Nassoviæ comitibus an. 1465 vendidit. (f) Anno sequenti bellum indixit Johanni comiti de Wertheim, propter arma Henrico Wirtenbergico, ecclesiæ Moguntinæ coadjutori, patrono & amico suo, illata. (g) Sedisse eum Horneccæ ad Nicrum & diem suum an. 1479 obiisse, ex relatione Mergenthemio ad se missa Falckensteinius (h) tradit. At monumentum Ulrici sepulcrale, cujus verba supra (i) dedimus, alia nos docet, eaque longe certiora.

REIN-

(c) *Kremer* l. c. num. LVIII.

(d) *Retteri Hessische Nachrichten*, collect. II. pag. 170.

(e) *Kremer* l. c. num. CLXXXIX.

(f) *Guden. cod. diplom.* tom. II, pag. 358, & tom. IV, pag. 381.

(g) *Falckenstein antiq. Nordg.* part. 2, pag. 120.

(h) *Ibidem*.

(i) Pag. 17.

REINHARDUS DE NEUPERG. Ad cognoscendam & componendam, quæ inter domum Teutonicam Marburgi & civitatem hanc agebatur, litem Reinhardus de *Nyperck*, *meister Teutshes ordens in Teutschen und Welschen Landen*, commendatorem domus Francofurtensis, Pancratium de Reinstein, & Tichenium cancellarium suum an. 1486 eo misit; (k) ipseque anno seq. assumtis commendatoribus quatuor, provinciali Franconiæ, Mergenthemiano, Ellingenfi & Virnspergenfi, de controversia alia cum civitate Noribergenfi transegit. (l)

ANDREAS DE GRUMBACH Magisterium ex serie Mergentheim. adeptus est an. 1490. Sexennio post ineunte Dietricus de Clee, domus Marburg. commendator, bona quædam cum Wilhelmo juniore, Landgravio Hassiæ, commutavit, annuente magistro suo, *Enders von Grumbach &c.* qui & ipse instrumento huic sigillum suum appendit. (m) Venator ex actis in tabulario Mergenthemii residuis refert, Andream hunc misisse in Italiam, qui de rerum ordinis in illis partibus statu minime læto cognoscerent, quum commendæ provinciales Siciliæ, Apuliæ & Longobardiæ bonis suis maximam partem spoliatæ jam essent. (n).

HARTMANNUS DE STOCKHEIM. Cum privilegiis cæsarum Teutonico ordini judicia capitalia in terris suis concessa essent, Hartmannus hic per Alemanniam & Italiam a tribus annis magister, judiciis istis ad domum Marburgensem spectantibus Johannem de Hohenfels, ordinis equitem, præfecit die Merc. an-

E 3

te

(k) *Historisch-diplom. Unterricht u. Deduction &c.* in docum. num. 103.

(l) *Acta ord. Teut. cum Noriberga in rotulo docum. pag. 79. Lunig part. spec. cont. I, in append. de ord. Teut. p. 41.*

(m) *Historisch-diplom. Unterricht &c.* num. 117.

(n) *Bericht vom Teutschen Orden* p. 203.

MDCCLXVII.

te dominicam reminiscere an. 1503, (o) vita munereque suo defuncturus an. 1510.

JOHANNES DE ADELMANSFELDEN. Extant literæ a Landgravia & statibus Hassiæ ad Johannem de Adelmansfelden, principem Imperii & ordinis Teut. per Germaniam atque Italiam magistrum, a. 1514 scriptæ, quibus eum rogant, ne Dietericum a Cleen, commendatorem provinciam Hassiæ, quod Ludovicus de Boyneburg cum sociis suis urgebat, loco hoc suo moveret. (p)

Habemus hic primam magistri Germaniæ in principum numero collocati memoriam, ante honores magisterii generalis in eum translato, quos qui antea gessere, principes imperii a longo jam tempore nuncupari assueverant. Theodoricum de Aldenburg, magistrum generalem, Ludovicus IV imp. *principem S. S. R. rarissimum* dixit in privilegio Teutonico ordini an. 1337 dato. (q)

DIETERICUS A CLEEN ultimus fuit tum gentis suæ, tum ordinis Teut. per Germaniam magister absque administratione Boruffiæ. Hoc enim Cleenio magistro accidit magisterii generalis in Boruffia, Alberti Brandenburgici, ab ordine suo & Germaniæ regno ad Poloniam defectio; qua senex septuagenarius adeo affectus est, ut anno sequenti 1526 fasces suos deponeret Mergenthemii, locumque faceret Walthero de Cronberg, qui administratoris magni magisterii Boruffici titulum cum magisterio per Germaniam & Italiam primus conjunxit. Cleenius onere suo solutus Wissenburgum secessit, ibique ineunte anno 1531, ætatis 75, ut ex epitaphio ejus supra (r) allato patet, diem supremum obiit.

Hum-

(o) *Historisch-diplom. Unterricht* &c. num. 109.

(p) *Ibidem* num. 111.

(q) *Lunig* part. spec. cont. 1, in append. de ord. Teut. p. 7.

(r) Pag. 17.

Humbractus (s) Gotfridum, præfectum Darmstadiensem an. 1489, Cleenizæ gentis postremum constituit, refragante, quod ille non viderat, Dietrici nostri monumento sepulchrali.

Obvia est ab hac epocha magistrorum ord. Teut. series, in qua HENRICUS DE BOBENHAUSEN an. 1574 comparet, idem qui an. 1595, d. 21 Mart. Wissenburgi, uti ex lapide ejus sepulchrali supra retulimus, sepultus est. Errant, qui ex familia Bobenhufia, quæ in Hassia adhuc floret, oriundum eum fuisse tradunt. Bobenhufium comitatus Hanoviensis castrum & oppidum est, cujus præfecturam administravit Eberhardus, Henrici nostri frater, teste Humbrachto (t). Henricus autem, Cleenii imitatus exemplum, decem ante obitum suum annis validiori principi, Maximiliano archiduci, loco cessit, reliquamque ætatem Wissenburgi transegit quiete.

Hertensis ad Rhenum canonicorum regularium ord. S. Augustini ecclesiæ, ab Hermanno quodam, viro ingenuo, a. 1103 institutz, templum, cruciforme olim & quadratis lapidibus magnifice exstructum, desertum nunc est testoque plane nudum. Ubi refectorium fuit, scripturæ veteris per omnem murum interiorem vestigia supersunt, qua præpositorum seriem descriptam fuisse colligitur ex paucis, quæ legi adhuc possunt, literis, sed & ita fugientibus, ut vix una alterave, quam dignoscas, brevi sit remanura. Quæ remanent, ecce habes:

Hert.

Num. V.

ANNO DNI MCXL. O.

ANNO DNI MCLVII. O. BURCHARDUS PPTVS II.

ANNO DNI MCLXX. O. ALBERTUS PPTVS III.

ANNO

(s) *Von der Rheinischen Ritterchaft* fol. 261.

(t) *Ibidem* fol. 7.

MDCCLXVII.

ANNO DNI MCXCIII. O. CUNRADUS PPTUS IIII.

Desideratur primi præpositi nomen, quod ex bulla Innocentii II papæ, *dilecto filio ANSHELMO præposito Hertensis ecclesie* inscripta, restituimus. Pontifex ei confirmat, quæ Johannes, episcopus Spirensis, in moniales S. Georgii, proxime habitantes, jura paulo ante concesserat. Monasterium hoc monialium, quæ præpositi atque conventus ejus fuerant curæ filiarum instar commissæ, recentiore ævo in ecclesiam parochialem Hertensis vici conversum est. Canonici b. Mariam virginem, sanctimoniales S. Georgium patronos colebant.

Primus itaque novi monasterii præpositus fuit Anshelmus, secundus Burchardus, quem aliunde non novimus. At qui ei successit, Albertus, ex Guntheri, episcopi Spirensis, charta quoque innotescit, qua is capellam S. Ægidii, in suburbio Spir. ædificatam, cum hospitali adjuncto S. Mariæ Hertensis coenobii a. 1148 tradidit.

Hoc Alberto præposito ecclesia Hertensis aucta est an. 1155 insigni Friderici I imp. in castro Trifels supra Landaviam tum hærentis, privilegio, quod tanto magis producimus, quod inter testes ejus fuit imperatoris frater *Conradus Palatinus comes de Reno*.

Quartus præpositus fuit CUNRADUS, qui *sanctæ Herdensis ecclesie humilis minister* scribi voluit in literis Vimarii cujusdam & uxoris ejus Agnetis, quibus hi bona sua in marca *Leimersheim* an. 1182 dono contulerunt. Invisisse Hertam Fridericum imp. a. 1175, ex præcepto colligimus, quo Conradi militis de Rulichesheim erga Hertenses liberalitatem cæsar probavit, admissis testibus ex propinquis Hertæ locis, *Leimersheim, Bergen, Germersheim & Rulichesheim*, imo re ipsa peracta apud Rulichesheim, hodie *Rültzheim*, qui vicus Hertensibus proximus.

Patris exemplum secutus Henricus VI imp. possessiones Hertensium universas, præsertim in *Offenbach & Altheim*, a Conrado

do de Riet acceptas, in palatio suo Lutrensi an. 1195 rite confirmavit.

Accessere quoque ad monasterium Philippus & Fridericus II reges Rom. Henrici VI frater & filius, idque in proxima arce *Spiegelberg*, cujus vix nomen adhuc remanet, majestatis suæ edictis adversus conatus aliorum inimicos validissime munierunt. Ex Fridericiano patet, Hertenses in bonis suis *Dandestat & Rorbach* a Wernhero de Bolandia fuisse turbatos.

N. X. XI.

A. 1254 mediis in Germaniæ turbis Henricus de Lachen, præceptor in Heimbach, cum conventu suo ordinis S Johannis, nec non Brumseri & Rudeshemii nobiles varia jura & bona in *Knittelsheim* Hertensi tradiderunt monasterio. Altum de præpositis monasterii hoc tempore silentium. Occurrit Waltherus prior & conventus in Herta a. 1267, unde vacasse tum præposituram colligimus. At decennio post VOLPERTUS præpositus per Heinricum de Bannackher militem & Fridericum Germershemii burggravium cum vicinis Hertensibus de lite transegit.

Alia de jure piscandi lis cum iisdem a. 1280 ab eodem præposito composita. Floruisse tum opibus monasterium, incrementa docent bonorum, castrum nempe & villa *Leimersheim, Kuhart & Winden* (u) vici, cum dimidia parte vici *Pfotz*, quorum dominium directum erat penes ecclesiam Spirensis, feudale

F

dale

(u) Perit hic vicus aut saltem nomen mutavit. Cum an. 1407 præpositura Hertensis de Bernhardo marchione Badensi queretur, eum auferre sibi trajectum Rheni ad *Winden*, hic respondit, accepisse se jus trajecti prope *Schreck* a patre suo atque tutore, Ruperto seniore Palatino. Arbitræ litis, Fridericus archiep. Mog. Bernhardo jus suum confirmavit. Renovata lite an. 1453, Dietherus archiep. iterum Badenibus favit, quibus in literis verba occurrunt memoratu digna: *von fahrs wegen zu Winden nu genant Schreck*. Corrigena hinc *Alsatia illustr.* tom. II, pag. 179 & 186, ubi Winden Bipontini juris nunc esse dicitur. Fuere duo hujus nominis vici, alter Hertensis ad Rhenum, alter Bipontinus ad Vogesum.

MDCCLXVII.

dale penes Ebersteinios & Geminipontis comites, a quibus Fleckensteinii nobiles in subfeudum ea acceperunt. Fleckensteinii hi, Petrus nempe, canonicus ecclesiæ maj. Spirensis, ac Rudolphi & Friderici fratrum liberi, sub tutela Philippi de Bolandia constituti, a. 1270 bona ista episcopi Spir. Heinrici, nec non Ottonis Ebersteinii & Simonis Geminipontis comitum consensu monasterio Hertensi vendiderunt. Literas consensus comitum

N. XII. infra producimus, in quibus præter alios testis Hugo de *Spigelberc*. Rudolphi & Friderici de Fleckenstein filii duo, uterque Henricus dictus, quum adolevissent, una cum patruo suo, Petro, præposito Spirensi, an. 1281 vigilia b. Matthiæ venditionem hanc quoque ratam habuerunt.

Volperti successor haud dubie fuit HENRICUS præpositus, qui curias duas in *Steinweiler & Caule* tertio nonas Apr. 1299 abbatiae Selsenfi vendidit. Advocatus tum Spirigoviæ, Fridericus Leiningæ comes, controversiam quandam inter præposituram Herdensem & vicum Dettenheim Alberti regis nomine decidit.

N. XIII. Monasterii possessionibus Albertus ille Rom. rex, jus pascendi in *Bellenheim*, vico tum imperiali, addidit, & in nemore *Sungholz* dicto; idque ab advocato suo Spirigoviæ, Henrico Bannacker, custodiri iussit. Ejusdem præposituræ curiam in *Danstatt* Rudolphus, augustæ domus Palatinæ ad Rhenum conditor, an. 1314, hujusque filius Rupertus an. 1331 privilegio quodam immunitatis ornarunt. Præfuit tunc monasterio JACOBUS, qui a. 1328 bona sua Mulhusii cum aliis bonis in *Ottersheim* commutavit. Successit ei VOLZO, qui cum abbazia Gottsviensi de Rheni alveis inter *Pfotz & Winden* postridie exaltationis S. Crucis an. 1336 transegit. (x) In literis Ruperti senioris

(x) Extat charta in *Schoepflini Histor. Zaringo-Badensi*, cod. diplom. tom. I, n. 254.

nioris, electoris Palat. die post S. Georg. 1359 datis, HUGO DE ZEISKHEIM præpositus Hert. legitur, quem anno sequenti ejusdem electoris consiliarius, Wernerus Knebel, burggravius in Stralenberg, Conradus Landschaden, vicedominus Neostadiensis, & Eberhardus de Lachen, burggravius Germersheimensis cum vicinis Pfoztanis, de jure lignandi cum ipso litigantibus, reconciliarunt. Idem inter præposituram & vicum Hert. effecit Henricus comes Sponheim. militiæ Palatinatus, qui trans Rhenum nobis, præfectus an. 1384 feria post purificationem b. Mariæ virg. secunda.

In compositione cum abbacia Gottfaviensi an. 1361 inita pars illa Rheni, quæ inter Pfozt & Winden decurrit, cum infulis, pascuis, filvis & foveis suis auri (y) abbatiæ huic & præposituræ Hertensi communis esse pronuntiatur.

An. 1418 die S. Viti & Matthæi Henricus de Merberg, vicedominus Neostad. Jeckel de Danstatt scultetus & Arnoldus Schlieder de Lachen, culinæ præfectus, nomine principis sui, Ludovici electoris, auctores fuerunt transactionis inter WERNHERUM DE WALDHEIM præpositum & Johannem Otterbacensem de jure pascuorum in Otterbach.

An. 1454 præpositus, HEINRICUS DE MULHOFFEN, & Matthias Abbas Gottfaviensis lites denuo inter se exortas amica compositione terminarunt.

An. 1471 BERNHARDUM DE ANGELOCH monasterio præpositum reperimus, in alia transactionis cum Gottfaviensibus charta, isque triennio post invito capitulo suo cum vico Hert. controversias quasdam diremit, intercedente Johanne de Gemmingen, præfecto Germersheimensi, de quo superius.

F 2

Fratres

(y *Goldgruben*. De Rheno aurifero legatur illustris *Schoepflini* excursus in *Alsat. illustr.* tom. I, p. 29.

MDCCLXVII.

Fratres capituli tum temporis equeſtri natos fuiſſe genere, ex instrumento patet, quod transactioni præpoſiti ſui oppoſuerunt, Reinhardus de Menzingen, Eberhardus de Lautern, Conradus Bock de Erpſten, Conradus Nagel de Kinspach, Jo. de Wietſtatt & Eberhardus de Angeloch, ejuſdem omnes capituli, an. 1478 die S. Ægidii.

Primus horum canonicorum, REINHARDUS DE MENZINGEN Bernhardum de Angeloch in præpoſitura exceperat an. 1486 die veneris poſt natalem Chriſti, quo Joh. de Venningen, Gemmingii in advocatia Germersheim. ſucceſſor, ipſum quoque cum vico Hert. reconciliavit.

FLORENUS SCHLIEDER DE LACHEN præpoſitus die martis poſt concept. Mariæ 1499 cum vico *Dettenheim*, & die ven. poſt aſſumpt. Mariæ 1516 cum vico *Pfotz* in gratiam rediit. Addimus lapidem ejus ſepulcralem, qui in ruinis eccleſiæ Hert. ſuperreſt:

ANNO DNI MILLESIMO QUINGENTESIMO VICESIMO SEXTO DIE DECIMA SEPTIMA MENSIS JANUARIi OBIIT VENERABIL. ET NOBILIS DNS FLORENUS SCHLEDER DE LACHEN HUIJUS EDIS PPTUS CUJUS A. REQUIËSCAT IN PACE.

Succeſſorem ejus, SIGMUNDUM DE WITSTAT, dictum *Hagenbuch*, acta an. 1528 & 1539 commemorant. Ab ipſo & capitulo ejus Pfozenſes an. 1535 impetrarunt, ut vicum ſuum propter pericula Rheni, qui plurimas jam domos abſtulerat, in eum, quem hodie occupat, locum transferrent.

Dein ſecutus eſt præpoſitus MELCHIOR REUSS. DE ALBSHEIM, juxta Schliederum de Lachen ſepultus:

ANNO DNI 1550. DNICA JUBILATE DIE 27 MENSIS APRILIS OBIIT VENERABILIS ET NOBILIS DNS MELCHIOR REUSS DE ALBZHEIM PPTUS HUIJUS AEDIS. CUJUS AIA REQUIËSCAT IN PACE.

Serva-



Servatur præterea in eadem veteris ecclesiæ area epitaphium Huperti de *Rydeshaim*, canonici Hertensis, die 23 Martii 1559 defuncti.

Successerat Reuffio ULRICUS DE BERNBACH, & omnem præpositorum seriem denique clausit WENDELINUS DE REMCHINGEN a. 1566 extinctus, qui triennio ante cum vico Hertensi postremo transegerat.

Sed & Romanæ antiquitatis monumenta Hertæ inventa, indeque cum Godramsteinensibus Mannhemium translata sunt, fragmentum columnæ porphyreticæ, cujus diameter VII digitorum, & anaglyphum ex lapide, figuram muliebrem exprimens sacrificantem, Vestam aut Vestalem si ignem accensum spectes, aut si avem superne additam pro pavone accipias, Junonem. Dextra manu pateram, sinistra arcam quandam tenet, thurariam scilicet, sacrificiis sacram.

Tab. III.
fig. 1.

Qui pro Vesta habet, hancque deam pro tellure a veteribus multis acceptam cogitat, ipsum loci, in quo lapis repertus est, nomen *Hert* (h. e. *Erd*) inde facile deducet; quemadmodum terram matrem, commune plurium Germaniæ populorum numen, Tacitus cum eadem aspiratione *Herthum* appellavit. (z) Quin etiam, si locum aut nomen ejus monumento antiquiorem crederes, propter idem hoc nomen Vestæ sacra ibi facta esse dici posset.

At quantumvis ingeniosa & verisimilia hæc videri possint, nos certe, ne fidem adhibeamus, cohibet avis, quam pavonem esse, certissime nobis persuadet ara paucis abhinc annis Stocksberga, ord. Teut. in Craichgovia castro, Mannhemium quoque allata, in qua præter Vulcanum, Herculem atque Minervam

Fig. 2.

(a) eadem muliebris figura, crassa quidem minerva atque velata,

F 3 ta,

(z) *De mor. Germ.* 40.

(a) Lapidem hunc integrum æri incidi & operi suo historico inferi curavit *Chr. Fr. Sattler*, diligentiss. rer. Wirtenberg. scriptor, tom. IV, tab. III.

MDCCLXVII.

ta, at distincte tamen cum pavone, exculpta est; unde, ne dubium supersit, imaginem istam Hertensi junximus, tanto magis, quod ad vindicandam nostram de Godramsteinensi lapide opinionem supra (b) prolatam apprime quoque facit. Quid si in hoc imperii ad Rhenum limite, mixtione quadam religionum, Romanæ, Gallicæ atque Germanicæ, admixta sorores duas Junonem ac Vestam ab accolis fusas in unam esse statuamus. Frequentissimi in oris nostris sunt dii Mercurius, Minerva & Hercules, quorum illos a Gallis, hunc insuper a Germanis maxime cultos fuisse ex Cæsare & Tacito novimus. Accessit serius ex Romana superstitione aut Juno aut Vesta, quæ ut civitate donaretur, utriusque deæ virtutes, in peregrino hoc solo, forte mentita est.

Eppingen

Hæc in præfectura Germersheimensi inter Rhenum & Vogesum. Transimus nunc in Brettanam, inter Rhenum & Nicrum, ubi Eppinga, oppidulum haud ignobile, tabulas quasdam veteres suppeditavit memoratu lectuque dignas. Locus a marchionatu Badensi, cui a Friderico II imp. oppigneratus fuerat, (c) ad Palatinatum Rheni fec. XIV primum accessit.

Num. XIV.

Jura & privilegia Heilbronnensis civitatis contulit ei Spiræ Albertus I, rex Rom. mense Aug. an. 1303, & quidem ad preces nobilis matronæ, Ottonis de Ochsenstein, avunculi olim sui, fororis. Tacet Albertus feminæ hujus nomen, quam Adelheidem de Ochsenstein fuisse crederes, Rudolpho II marchioni Badensi nuptam. (d) At ex systemate Ochsensteinensium dynastiarum genealogico Adelheidis hæc filia avunculi, non foror, adeo-

(b) Pag. 10.

(c) *Schoepflii hist. Zaringo-Bad.* tom. V, n. 192.(d) *Ibid.* tom. II, p. 19.

MDCCLXVII.

adeoque Alberti regis consobrina fuit; unde, si verbis inhærendum diplomatis, non Adelheidem ipsam, sed amitam ejus, nomine suo nobis ignotam, privilegium hoc regium pro Eppingensibus impetrasse colligimus, idque propter affinitatem suam cum Badensibus, sine qua, cur Ochsensteinensis femina Eppingensibus tantum faverit, ratio reddi vix ulla potest.

Albertum tamen non primum libertatis Eppingensium fuisse auctorem, sed præivisse ei exemplo suo Rudolphum, patrem ipsius, Rom. regem, ex Ludovici imp. literis discimus, octava die post festum epiphaniæ an. 1331 Monachii datis, quibus Rudolphi senioris, tertii hujus nominis Badensium marchionis, causa libertatem istam confirmat. Confirmavit porro Carolus IV imp. Rutlingæ die mercurii post nativitatem b. Mariæ an. 1360. Num. XV.

Rudolpho III marchioni, IV nonas Febr. an. 1332 sine liberis extincto, (e) ipsius ex Hessone fratre nepos, Rudolphus Hesso, successit in Eppingen, quam civitatem die dominica post octavam purificationis Mariæ de retinendo pristino suo circa tributa, domino præstanda, jure securam esse jussit, invocato simul & accedente Friderici, Rudolphi de Pfortzheim & Hermannii marchionum proxime agnatorum consensu. Idem postea fecere Fridericus & Rudolphus dictus Wecker, Rudolphi Pforzhemiani filii, die S. Matthæi apost. 1349, appenso simul Hermannii, marchionis patruelis, domini veteris Eberstein sigillo. Num. XVI.

Eppingen in electorum Palat. manus brevi post pervenisse, ex charta Ruperti senioris die lunæ post festum circumcisionis Domini 1373 Heidelbergæ data, colligimus, qua civitati huic de ipsa aliis non oppigneranda cavit. N. XVII.

Rediisse tamen ad Badenses necesse est, quoniam Bernhardum marchionem oppidum hoc fortuna belli, adversus Rupertum

(e) Ibidem pag. 33.

MDCCLXVII.

pertum Palatinum regem Rom. tentata, (f) amisisse legimus. Superfunt literæ, die b. Udalrici an. 1404 Durlaci ad Eppingenses datæ, quibus pacis cum Palatino initæ legibus contineri scribit, ut in Ludovici ducis, Ruperti cæs. filii, potestatem perveniant jure pignoris, decem millibus aureorum aliquando redimendi. Sed redimendi libertas Badensibus adempta est sub Carolo marchione, Bernhardi nepote, qui ob Fridericum victoriosum a. 1462 ad proelium Seckenheimense provocatum poenas dedit longe graviore (g).

Templum civitatis parochiale ornamentum ejus præcipuum. Quando constructum sit, saxo inscriptum est ad portam majorem :

ANNO DNI. M. CCCC. XXXV. LAPIS FUNDAMENTALIS PRIMUS HUIUS OPERIS POSITUS ERAT IN PROFESTO SANCTI VITI.

Opus sumtuosum quinquaginta fere annorum spatio absolutum est, uti Innocentii VIII bulla pridie idus Aug. an. 1486 Romæ data comprobatur, in qua hæc verba: „ Cum, sicut accepimus, in oppido *Eppinghen* Spir. dioec. quod satis populosum existit, sit unica parochialis ecclesia pro tanto populo factis structa sub invocatione b. virg. Mariæ, quam dilectus filius Johannes Jochgrim ipsius ecclesiæ rector, acolitus ac familiaris noster. obtinet, & que non parva indiget reparatione ac ecclesiasticorum ornamentorum munitione, ad quas faciendas ipsius ecclesiæ non suppetant facultates, sed Christi fidelium suffragia sint plurimum oportuna, nos qui dudum, ut dicta ecclesia ab eisdem Christi fidelibus congruis honoribus „ frequen-

(f) *Causas hujus belli vid. in lib. cit. pag. 84 sqq.*

(g) *Kremeri Geschichte des Kurf. Fridrichs des ersten von der Pfalz, Lib. IV. §. XI.*

„ frequentaretur ac in suis structuris & aliis ornamentis eccle-
 „ sasticis conservaretur, ac fideles ipsi eo libentius devotionis
 „ causa ad eandem ecclesiam confluerent septem annos
 „ & totidem quadragenas de injunctis eis penitentiis relaxavi-
 „ mus, prout in nostris inde confectis litteris, quas ad vitam
 „ prefati Johannis duntaxat durare volumus, continetur; cu-
 „ pientes ut ecclesia hujusmodi condecenter ampliatur & eccle-
 „ sasticis ornamentis muniatur, fidelesque ipsi ad eandem ec-
 „ clesiam visitandam & ad hujusmodi ampliationem & muni-
 „ tionem manus adjutrices porrigendas eo promptiores red-
 „ dantur ultra predictos septem annos & totidem
 „ quadragenas alios similes septem annos & totidem quadrage-
 „ nas de injunctis eis penitentiis misericorditer in Domino rela-
 „ xamus &c.

Literas has pontificias quadriennio post Fridericus de Nip-
 penburg, episcopi Spir. vicarius in spiritualibus principalis, ro-
 gante eodem Jo. Jochgrimo, auctoritate ordinaria sibi commissa
 munivit, additis insuper de suo diebus indulgentiarum quadra-
 ginta.

Id vero memorabile & municipio honorificum maxime,
 quod subditos habeat tum proprios tum feudales, & ordinis
 S. Wilhelmi monasterium cum bonis suis integrum possideat;
 Infra montem & arcem Ravenspurg, Eppingam versus, vicus
 est duplex superior atque inferior, *Muhlbach* dictus, cujus ca-
 pellam, matrici Eppingensium ecclesiae subditam, cum bonis
 suis Henricus de Brettach, miles, religiosus vallis b. Mariae
 prope Hagenoviam fratribus ord. S. Wilhelmi dono dedit, ut
 monasterium ibi familiae suae instituerent. Quomodo quibusque
 episcopi ordinarii legibus id factum sit, ex instrumento an. 1290
 uberius patebit. Henricus ille de Brettach, fundator loci, de-
 cessit mense Aprili 1295, ut ex lapide ad murum ecclesiae Muhl-
 bac. erecto constat. Dein prior monasterii Swickerus cum con-
 ventu suo utrumque vicum Mulenbach Gerharo de Osfwilre ven-

N. XVIII.

Tom. II.

G

di-

MDCCLXVII.

N. XIX. didit pro centum & quadraginta libris Hall an. 1317, teste charta vernacule scripta, quæ infra comparet.

Ab Osvillana gente Mulbacum per Sickingenfem & Ravenspergenfem ad Eppingam eodem seculo transiit. Die Ven. post assumpt. b. Mariæ 1364 Rudolphus VI marchio Bad. consensu suo factum esse testatus est, ut cives Epping. vicum Mulnbach coemerint, manente Oetingæ comitibus, quod habebant, dominio ejus directo. Emtionem tamen nondum consummatam fuisse, id nobis indicio est, quod die Sat. post S. Mich. ejusdem anni Ludovicum seniore, Oetingæ comitem, Ludovico Hofwarto de Siggingen Mulbacum inferius in feudum contulisse, annoque sequenti demum mense Jan. Eppingenses id ære suo acquisivisse novimus.

N. XXI. Sed & Goleri de Ravensberg, Albertus atque Bertoldus, proprietatem quisque suam in vico Mulnbach septennio post vendiderunt; nec non Conradus de Sachsenheim miles cum uxore sua, Elisabetha de Ravensberg, filiisque ejus, privignis suis, Heinrico & Conrado de Ehrenberg, datis tribus quatuorve fidejussoribus. Ita Eppingenses utroque Mulbaco potiti sunt, vario jure. Vicus inferior adhuc feudum est Oetingense, cujus investituræ recipiendæ causa, quotiescunque opus est, consul civitatis Oetingam mittitur & scriba. Ad vicum, Eppingæ subditum, accessit denique monasterium ipsum, in cujus gratiam duodecim cardinales, presbyteri novem & diaconi tres, „ cipientes, ut ecclesia domus S. Wilhelmi in *Mulnbach* Spir. „ dioec. congruis frequentetur honoribus & a Christi fidelibus „ jugiter veneretur, ac in suis structuris & ædificiis debite reparetur, conservetur & manuteneatur, nec non libris, calicibus, luminaribus, ornamentis ecclesiasticis & aliis rebus „ divino cultui inibi necessariis decenter muniatur omnibus & singulis Christi fidelibus utriusque sexus vere penitentibus & confessis, qui dictam ecclesiam in singulis, videlicet „ dedicationis dictæ ecclesiæ, S. Annæ, S. Sebastiani, S. Wilhelmi,

„ helmi, annuntiationis b. & gloriosæ semperque virg. Mariæ
 „ festivitibus & diebus . . visitaverint annuatim & ad præ-
 „ missa manus porrexerint adjutrices, pro singulis festivitibus
 „ & diebus prædictis, quibus id fecerint, centum dies de in-
 „ junctis eis penitentiis „ a. 1521 die tertia Maji condonave-
 runt. Hoc tamen non impedivit, quin monasteriolum magis
 magisque decreveret, invalescentibus præsertim religionis diffi-
 diis, propter quæ conventus ejusdem ordinis Hagenoensis, cui
 obnoxium erat, cum bonis & juribus suis universis civitati Ep-
 pingensi, teste instrumento, quod infra proferimus, an. 1546
 id vendidit.

N. XXII.

Wimpinæ antiquum hospitale est S. Spiritus, cui Wilhel-
 mus advocatus de Wimpina bona sua apud *Hyphelbur* sita an.
 1250 donavit. Surrexit hinc in præceptoriam ordinis a S. Spi-
 ritu dicti, suosque magistros habuit peculiare, in quibus Pe-
 trus Nyderhoffen a. 1489 defunctus, Johannes Schnerli, Wim-
 pinensis, an. 1565 sepultus, & Nicolaus Ritter, Wimpina quo-
 que ortus, qui d. 29 Maj. 1606 obiit, comparent. Horum la-
 pides sepulcrales in templo hospitalis supersunt. Quem ultimo
 loco nominavimus, *ord. S. Spiritus magister in Steffansfeldt,*
Wimpfen & Ruffach in lapide suo scribitur, adeoque duas præ-
 ceptorias Alsaticas cum Wimpinenfi conjunxerat.

Wimpina

Civitatis chartularium, quod perlustrari datum fuit, cum
 editum jam sit in lucem, (h) Rupertum tantum Palatinum,
 regem. Rom. jus percutiendæ monetæ minoris, Halensis dictæ,
 renovasse Heidelbergæ d. 26 Jun. 1404, & Philippum electorem
 tutelam decennalem die S. Mich. 1478 eidem civitati addi-
 xisse annotamus, postquam avus Philippi, Ludovicus Bar-
 batus, & hujus frater natus minimus, Otto Mosbacensis,

G 2

quin-

(h) In *Pistorii amoenitat.* tom. III, & *Moseri Statt-Handbuch.*

MDCCLXVII.

quinquennale amicitiae foedus an. 1432 cum ea jam pepigissent.

Heilbron Sed & cum Heilbronna civitate idem Ludovicus elector & filius ejus natu major, Rupertus, die lunæ post dom. Lætare 1422 foedus inierunt Stuttgardiae, quod a successoribus renovatum & continuatum est usque ad an. 1610, quo ipso illa unionis Evangelicae causa plurimum flagrabat. Servantur in curia Heilbr. ejusdem unionis acta decennalia octo spissis voluminibus comprehensa & scribæ civitatis publici, Antonii Alberti, manu scripta.

Diximus supra (i) de ara Taranucni prope Heilbronnæ an. 1766 inventa. Addimus hic aram Apollinis, eodem loco & tempore protractam in lucem cum hac epigraphæ:

A P O L L I N I
 P Y T H I O S A C R
 N A S E L L I V S
 P R O C L I A N V S
 7. LEG. VIII. AVG.
 T O R Q V A T O
 E T I V L I A N O C O S.
 V. S. L. L. M.

Laudata a nobis alibi (k) ara Heilbronnensis ab eodem homine & eodem consulatu Fortunæ respicienti posita. Hanc nostram
 fram

(i) Pag. 11.

(k) *Act. acad.* vol. 1, p. 199.

stram quidem epigraphen in novis literariis Halensibus publicatam esse novimus, sed omissa, ut fieri frequentissime solet, centuriae vel centurionis nota, quae praemissa legioni; id quod in altera quoque peccatum a Schelhornio fuit.

Winspergæ, notissimo ducatus Wirtenbergici castro & oppido, descripta quaedam sunt veterum ejus dynastarum elogia sepulcralia, quae Kremerus noster, itineris focius, cum reliqua nobilissimæ gentis historia publicæ infra expositurus est luci. Winsperga

Neque Oeringensia monumenta antiqua, quae amicissimus nobis Hanselmannus singulari in hoc doctrinæ genus studio eruit atque collegit, nos jam morantur, a quo libro peculiari idem venerandus fenex ea omnia scite vulgavit. (1) Oeringa

Boxberga, castrum & oppidulum, Franconicis & Moguntinis agris circumdatum, caput veteris dynastiæ, quae in praefecturam archipalatinam pridem conversa est. Prima nominis memoria a. 1239 occurrit, quo Conradus de Crutheim, vir nobilis, castrum & villas *Crutheim*, nec non castrum BOCKESBERG & quidquid habuit ibidem, *Wanshoven* . . curiam in *Wollechingen* . . *Sweigern* . . advocatiam in *Buoch* &c. Gothfrido comiti de Hoenloh pro mille marcis argenti vendidit. (m) Boxberg

Sexennio post *Krafft* de *Bokysberc* eidem Gothfrido sororis suæ Richzæ marito, homines suos & bona, castrum nempe *Bokysberc* & *Wanshoven* sub castro, *Wollichingen*, *Uffingen*, *Grevinwinden*, *Schillingstatt* . . . item *Sweigern*, *Suabehusen*, *Epilingen* cum omnibus rusticis in villis his & ad officium (amt)

G 3

Bokys-

(1) *Beweis wie weit der Römer Macht in die Ost-Fränckische, sonderlich Hohenlohische Lande eingedrungen*, 1768 fol.

(m) *Hanselmann von der Hohenlohischen Landeshoheit* p. 404.

Bokysberg spectantibus, si absque liberis se decessisse contigerit, testamento legavit (n). Wanshovium sub castro hic commemoratum ipsum oppidulum esse videtur, quod amisso veteri nomine, *Boxberg* a castro appellari contigerit.

Postea Cunradus de Crutheim cum uxore sua Cunigunda, consentientibus viris nobilibus, consanguinitate & affinitate proximis, Ottone de Eberstein, qui fuit Cunigundæ frater, *Crafthone fratre de Bochesberc*, Gothefrido de Hohenloch, qui Conradi Cruthemii & Craffthonis Boxbergici sororem duxerat, filioque ejus Alberto, bona sua propria in Westernhusen aliisque locis monasterio vallis gratiæ an. 1252 donavit; (o) unde Cunradum atque Crafftonem fratres fuisse intelligimus. Sed & eodem anno Gotfridus de Hohinloch utrumque, Cunradum de Crutheim & *Krafftonem de Bochesberc*, sororios suos vocat in literis apud Langenberg datis, quibus donationem quandam monasterio vallis gratiæ factam confirmavit. (p). Nomina gentilitia, oriri haud ita pridem coepta, secundum castra & sedes, quas singuli vel nobiles vel ingenui habebant, variarunt. Divisa inter fratres duos hereditate, natu major Cruthemium, minor Boxbergam fortitus est; duarum ejusdem gentis familiarum nominibus suis distinctarum origo.

Post Crafftonem & liberos ejus, ad quos Adelheidem de Boxberg, Ulrico de Durna, ecclesiæ Amorbacensis advocato, an. 1263 nuptam, (q) & Heinricum de *Boxsperg*, ordinis Johannitarum per Alemanniam magistrum, referimus, (r) altum de

(n) Ibid. pag. 405 sq.

(o) Ibid. p. 409.

(p) Ibid. p. 410.

(q) *Groppii hist. monast. Amorbac.* p. 195 sq.

(r) *Hanselm.* l. c. p. 493.

de Boxbergicis his dynastis silentium; imo & Cruthemia cum Conrado, auctore suo, interiisse videtur. Conradus sane de Crutheim, Kraftonis Boxbergici frater, viduaque ejus Kune-gundis de Eberstein, in monasterio suo Gnadenthal an. 1300 de-cesserunt improles, (s) postquam de anniversariis suis eodem, quo Richardi regis, modo celebrandis apud moniales sibi pro-pxissent. (t) Ceterum in ordine dynastarum, comitibus pa-rium, Boxbergenses atque Cruthemios hos collocandos esse, vel ex solo *nobilis*, quod gesserunt, elogio apparet.

Quomodo Boxberga ad equestrem Rosenbergorum familiam descendit, nondum habemus compertum. Eberhardo & Conrado fratribus de Rosenberg Ludovicus IV rex Rom. homines imperii ad iudicium provinciale Puchheim & Burckheim pertinen-tes pro centum libris Hal. oppigneravit. Datæ literæ in ob- sione castri Furstenberg die merc. hebdomadis nativitatæ Christi an. 1321.

At juris Palatini in Boxbergam originem novimus repeten- dam esse ab an. 1381, quo Eberhardus miles & Arnoldus ar- miger, fratres, nec non Conradus miles, vicedominus Heidel- bergensis, & Eberhardus senior, Rosenbergi omnes, quartam quisque suam castri & oppidi Boxberg, bonorumque ab eo pen- dentium, partem Ruperto seniori, electori Palatino, pacis & securitatæ causa in feudum masculinum tribus instrumentis ob- tulerunt, Heidelbergæ datis, quorum unum infra producimus. Eidem Ruperto electori septennio post, feria sexta ante S. Joh. Bapt. Adel de Tottenheim senior castrum suum *Schupse*, Box- bergæ proximum, quod ab Hohenloicis, una cum vico Uffingen, acquisiverat, (u) aperuit.

N. XXIII.

Rosen-

(s) Vide chartam ibid. p. 428.

(t) Ibid. p. 422.

(u) *Hanselmann Beweis der Hoheulohischen Landeshoheit* p. 472.

MDCCLXVII.

Rosenbergii deinceps, utriusque castri possessores, ad rapinas more seculi proclives; vicinos cunctos, & ipsos Palatinos, tot lacefferunt injuriis, ut cum Friderico I Palatino Adolphus Moguntinus elector & Rudolphus episcopus Herbipolitanus de ipsis oppugnandis a. 1470 inter se convenerint. Expugnatæ igitur Boxberga & Scipha conjunctis trium principum armis, & Rosenbergii tres, Georgius, Arnoldus, Michael, in exilium acti. (x) Neque cum Friderico & Adolpho electoribus in gratiam illi unquam redierunt, imo Fridericus Boxbergam & Scipham inter loca bello parta & penes electoratum Palatinum mansura an. 1472 retulit (y). At victoriosi hujus principis successor, Philippus Ingenuus, cum Diethero Moguntino & Rudolpho Herbipolitanq, Alberti, Brandenburgici electoris, & Philippi, episcopi Bambergensis, sive precibus sive auctoritate indu-

N. XXIV. ctus, reddidit sua Rosenbergiis, servato tantum pristino vinculi feudalis jure, nisi quod quarta castri Boxbergæ pars commune trium, qui id ceperant, principum feudum esse juberetur. Hæc Windshemii acta sunt die Merc. post S. Laur. an. 1477. Castri Sciphæ ganerbii tum erant Tottenhemii tres, Wilhelmus miles, Johannes & Georgius, deinde Georgius Zobel de Gibelstat, Guntherus de Brandenstein & Gothofredus de Stockheim, propter uxores suas, Rosenbergiorum sorores. Philippo electori Schillingstadium Georgius de Rosenberg, Michael vicum *Schweigern* & villam *Seehof* an. 1481 pignori dederunt, acceptis pro illo mille florenis, pro his autem duplo.

Cetera Boxbergæ fata ex editis passim monumentis breviter nunc perstringimus. Instauratis cum præfule Herbipolitano an. 1485 diffidiis, propter ablata heredibus Anselmi de Rosenberg, qui

(x) Uberius hæc narrat Kremerus in *Geschichte des Kurfürsten Friedrichs I* pag. 428 sqq.

(y) Ibid. in probat. pag. 456.

qui mortem sibi consciverat, loca quædam ei oppignerata, hisque latæ in curia imperiali sententiæ non acquiescentibus, Georgius, Arnoldus & Fridericus de Rosenberg, quod partes cognatorum suscepissent, proscripti sunt. (z). Accessit mox lis Arnoldi cum Conrado Tottenhemio de castro Schupf, quæ a Moguntinæ curiæ feudalis judicio ad novam cameram imperii, indeque ad comitia ipsa Friburgum a. 1498 deducta est, magno Arnoldi damno, quippe quem episcopus Herbipolit., censura sua ecclesiastica damnare jussus est. (a) Homines armis a pueritia assuetos ad pacem publicam nuperrime constitutam reducere, molis erat haud exiguæ. Ejusdem mentis fuit Jo. Melchior de Rosenberg, Francisci de Sickingen amicus & socius, qui Boxberga dolo potitus Suevos tuendæ pacis publicæ causa foederatos tantum laceffivit, ut hi castrum summa vi receptum solo æquaverint & ditionem omnem, acceptis quinquies mille florenis, electori Palatino a. 1523 in manus tradiderint. (b) Ægerrime hoc tulit Jo. Thomas de Rosenberg, qui multis frustra tentatis tandem eo iræ processit, ut a. 1535 ad laudatum modo foedus Suevicum literas provocatorias miserit. Hoc immortuo improle, agnatorum proximus, Michael de Rosenberg in scenam prodiit, quem excepit Albertus, Carolo V imp. propter virtutem carus. Cæsar Palatino septemviro propter foedus Schmalcaldium infensus, Boxbergam Alberto huic Rosenbergenfi a. 1547 reddi curavit. Legitur adhuc in muro exteriori arcis versus oppidulum:

Tom. II.

H

D. SZ

(z) Defensio Rosenberg. extat in *Senckenberg Sammlung rar. Schriften* P. I, p. 67 sq.

(a) *Harprecht Staats-Archiv des Reichs-Kammer Gerichts* tom. II, p. 238 & 354.

(b) Charta traditionis in *Burgermeisteri cod. diplom. equestri* tom. II, pag. 1261.

MCCCLXVII.

DISZ. SCHLOSZ. HAT. A. V. R. WIDER ANGEFANGEN ZU
BAWEN NOCH DER GEBURT CHRISTI M. CCCCC. XLVII. JOR.

ALBRECHT VON ROSENBERCK ZU BOXBERCK.

Carolus Palatino hac de re graviter conquerenti, omnia se infcio perpetrata esse respondit. Lis duravit usque ad an. 1561, quo Jo. Fridericus, dux Saxoniz, Friderici III electoris Palat. gener, hunc focerum suum induxit, ut Alberto Rosenbergio numeratis viginti & septem millibus florenorum satisfaceret, eique præterea dimidium vicum Schillingstatt cum vicis Eplingen & Deimbach in feudum conferret. Signata transactio d. 24 Jul. & Boxberga cum omni dynastia d. 25 Aug. Palatinis redita est.

Proximus Boxbergæ vicus est *Woelchingen*, oppidulo Boxbergenfi, cum quo unam eandemque civitatem constituit, major, temploque pulcherrimo instructus, cujus conditores traditio popularis templarios facit. Sunt ibi lapides sepulcrales Rosenbergiorum tres cum his inscriptionibus:

I.

ANNO DNI MCCCLXXXVII. JAR AN DEM NESTEN SUNTAG
NACH VITY STARB HER EBERHART VON ROSENBERG.

II.

ANNO DNI MCCCXLVII. JAR AM NESTEN DUNERSTAG VOR
SANT MATEUS TAG DES ZWELFBOTEN STARB ARNOLT VON
ROSENBERG &C.

III.

ANNO DNI M. CCCCLIX JAR AM SANCT WALPURGEN TAG
STARB EBERHART VON ROSENBERG &C.

Epita-

Epitaphia alia hujus gentis, cum dynastis, si opes ejus vel possessiones spectes, comparandæ, in ecclesia parochiali Rosenbergica extant, e quibus verba hic apponimus sequentia: Rosenberg

ANNO DNI MCCCCLXXXIX UFF MONTAG NACH SANT GEORGEN STARB DER ERBER UND VEST CONRAD VON ROSENBERG &c.

ANNO 1515 AUFF UNSERS HERRN LEICHNAMS ABEND STARB DIE ... FRAW ELCHA VON ROSENBERG GEBORN VON RIDERN DES EDLEN UND ERVESTEN CONRADTS VON ROSENBERG HAUSFRAW GEWESEN &c.

ANNO DNI 1552 JOR AUF DEN 19 DAG OCTOBERS STARB DER EDEL UND ERVEST LORENZ VON ROSENBERG DEREN BEIDER SON GEWESEN &c.

Hæc in uno lapide. Nunc epigraphe ex alio:

ANNO DNI 1576 DEN 4 FEBR. VERSCHID DER EDEL UND ERNVEST HANNS CARGUS VON ROSENBERCK ZU ROSENBERCK &c.

Supra portam templi versibus Germanicis legitur, id ampliassse Albertum Christophorum de Rosenberg an. 1610, qui ipse an. 1632 extinctus gentis suæ postremus fuit.

Mosbacum, caput præfecturæ, principatus olim, prope Nicrum, qui præfecturam perluit, subdivisam in quæsturas quinque, Eberbacensem, Lorbacensem, Hilsbacensem, Elzanam & Zwingenbergicam, imperiale fuisse oppidum, electoribus Palatinis oppigneratum, nemo ignorat. Quando sit oppigneratum si quæras, an. 1232, respondet Tolnerus, (c) secundam quem Mosbach.

H 2

Ludo-

(c) *Hist. Palat.* cap. 2, pag. 36.

MDCCLXVII.

Ludovicus Severus postea præfecturam hanc an. 1259 Palatina-
tui Rhenano plenarie inseruit. Testem asserti sui Tolnerus ad-
ducit Sebast. Munsterum, minime idoneum, cui profecto refragantur,
quotquot supersunt, literæ antiquæ. In his duo sunt
N. XXV. an. 1330 data, quorum altero Mosbacum Rudolpho & Ruper-
to, comitibus Palat. Rheni, Bavarizæque ducibus, suis ex fra-
tre nepotibus, se oppignerasse scribit, falvis ceteris civitatis hu-
N. XXVI. jus juribus; altero, quod septennio post Francofurti renovatum,
a Palatinis principibus oppidum istud amplius oppignerari vetat.
Prius ratum habuerunt Rudolphus atque Rupertus, accepto ci-
vium sacramento, posterus Rudolphus solus data charta Wisloci
die Merc. post palmarum. Tum demum itaque Mosbacenses pa-
rere Palatinis electoribus coeperunt. Gemundam, Eberbacum,
Sinshemium, Trifelsam, Anvillam, Germershemium &c. simul
oppignerata fuisse, ex alio Ludovici imp. diplomate, die lunæ
post S. Agnetis 1330 Tridenti scripto, (d) novimus.

Oppido ampliando Rupertus I an. 1363 a Carolo IV imp.
impetravit, ut *Haspach & Buttersheim*, proximi vici, in illud
transferrentur; idemque elector tres imperii vicos *Schefflenz*,
cum *Burckheim*, *Elz & Dudesheim* Winspergensibus dynastis op-
pigneratos, & quotquot alii centenario Mosbaci atque Richarts-
hufæ iudicio suberant, ex aliorum manibus redimendi licentiam
consecutus est Noribergæ an. 1378. Hoc patris sui privilegium
Wenceslaus rex anno sequenti ratum habuit Heidelbergæ.

Testamento Rupertino an. 1410 Mosbacum ad filiorum natu-
minimum pervenit Ottonem, cui hinc *Mosbacensis* cognomen-
tum. Is triennio post castrum *Lorbach* cum vicis villisque ei
adscriptis sibi comparavit a Friderico pincerna de Limpurg &
uxore ejus, Elisabetha Hohenloica, magno ære, cujus pars
nume-

(d) *Joannis misc. hist. Palat.* pag. 75.

numerata est Johanni de Hirschhorn, locorum istorum a XII annis pigneratori. Præterea Wirtenbergico comiti, Eberhardo; factis factum est atque Würzburgensi episcopo, quorum ille castrum Lorbach Limpurgenfi familiæ in feudum dederat, hic decimas. Mosbacum ipsum Herbipolitana dioecesis hodieque comprehendit. Otto, motus civiles inter senatum atque judicium pressurus, consilio suorum, Stephani de Emershoven, aulæ præfeti, Heinrici de Berwangen, Dieterici & Cunonis Rûden, Gerungi de Bodigheim &c. senatum aboluit, consulemque unum ex XII judicibus, alterum ex populo quotannis eligi jussit die ven. post S. Cath. 1435.

Vivo patre Otto junior feria quarta post festum assumptionis b. Mariæ 1450 civitatem Mosbac. datis literis de juribus & privilegiis suis securam esse jussit. Hujus mater, Johanna Boica, Mosbaci sepulta est in choro ecclesiæ collegiatæ S. Julianæ, ubi servatur adhuc monumentum æneum, imaginem ejus & insignia exhibens cum epigraphe:

ALS MAN ZALT NACH CRIST GEBURT MCCCCXLIV JAR OFF DEN MONDAG NACH DER HEILIGEN ZWOLF BOTTEN SCHIEDUNG STARBE DIE HOCHGEBORNE FÜRSTYNNE FFRAUWE JOHANNA GEBORNE VON DEM VATTER VON BEYERN UND VON DER MUTER VON OSTEERYCH DES HOCHGEBORNEN FURSTEN HERN OTTEN PFALZGRAUEN BY REINE UND HERZOGEN IN BEYERN EELICHE HUSFRAUWE HIE BEGRABEN DER SELE DER ALMECHTIG GOT GNADE.

In angulis lapidis insignia apparent Austriaca atque Palatina.

Cum Ottone II Philippus elector an. 1490 convenit, ut Mosbacensis hic principatus, quando ille decefferit, ad electoratum rediret; quam in rem civitas Mosbac. die SS. Symonis & Judæ Philippo huic, filioque ejus, jubente & præfente Ottone, homagium præstitit.

MDCCLXVII.

Ceterum inter dona præstantiora, quæ Mosbacenses ab imperatoribus Germaniæ olim acceperunt, numeranda maxime silva *Michelnhart*, prope Lorbacum, de qua, ut & de marca vici *Wizzelsbach* (Weisbach) cum Twingebergæ nobilibus an. 1326 jam litem habuerunt, Conradi Rûde militis arbitrio decidam. Ludovicus Bav. die lunæ ante ascension. Domini 1336 Wimpinæ hærens, liberam civitati potestatem concessit mulctandi pro lubitu quoscunque invita se silvæ huic damnum intulisse compererit. Sed & armorum jus ei permisit idem cæsar fenescens contra hostes suos quoscunque, indicti tum per Germaniam justitii testis luculentus.

Jus vectigalis, quo civitas fruitur, partim a monialibus in Bullenkeim an. 1376, partim ab Elifabeta de Venningen abbatisa Lobensfeldensi, an. 1397 coemtum.

Decimas agri sui minores a decano & capitulo S. Julianæ in Mosbach an. 1525, biennioque post ab ejusdem ecclesiæ præposito, Hieronymo Lamperto de Greiffenstein, canonico Constant. civitas redemit, accedente consensu Hieronymi de Helmstatt, qui Mosbacensibus Ludovici V electoris nomine tum præfuit.

Sunt in præfectura Mosbacensi loca, quorum nomina a duobus seculis loquendi scribendique usu haud parum immutata sunt. *Ellenz* nunc Necker-Elz, *Dudesheim* nunc Diedesheim, *Mortelstatt* nunc Mörstelstein, *Larbach* nunc Lohrbach, *Roborn* nunc Robbern, *Rudersbâch* nunc Ritterspach, *Dalla & Dalheim* nunc Dallau vocant.

Necker-
Gemund. Gemunda, oppidum ad Nicri & Ellenzæ confluentes, bihorio supra Heidelbergam, mediis in montibus situm, eodem modo & anno, quo Mosbacum, ad Palatinatum pervenit. Superfunt in vicinia nomen & vestigia arcis *Reichenstein*, quam Conradus & Engelhardus de Weinsperg ab Henrico VII imp. mensè Apr. a. 1312 una cum Gemunda pignori acceperunt.
Conrado

Conrado huic decennio ante Albertus rex custodiam ferarum
& venationum ab oppido Necker-Gemund usque ad Lauffen
tradiderunt. (e) In transactione Ticinensi an. 1329 Reichen-
steinium castrum inter Palatina comparet.

(e) *Gudeni cod. dipl.* tom. 3, pag. 9.



DOCU-

MCCCLXVII.

DOCUMENTA

Num. I.

*Litterae Rudolphi Rom. regis de libertate Hornbacensium in Godram-
steyn* AN. MCCLXXXVII.

Rudolfus Dei gracia Romanorum rex semper Augustus. Univerfis sacri Romani Imperii fidelibus presentes literas inspecturis gratiam suam & omne bonum. Ad universitatis vestre noticiam volumus pervenire, quod licet oppidum nostrum in *Godramsteyn* & in eodem habitantes ad instar aliorum oppidorum Imperii & incolarum eorundem duxerimus ex potestate & auctoritate regia liberandos, nos tamen indemnitatibus honorabilium & religiosorum virorum, abbatis & conventus monasterii de *Hornbach*, ob salutem anime nostre, salubriter cavere volentes, omnia jura que ipsi abbas & conventus in dicto oppido *Godramsteyn* ante ejus libertacionem habuerunt & quibus hactenus sunt gavisi, eisdem abbati & conventui nostra serenitas recognoscit. Nec volumus, quod libertacio predicti oppidi in prefatorum abbatis & conventus jurium dispendium cedere debeat quoquo modo, hoc tamen adjecto, quod ipsi abbas & conventus juribus suis, que vulgariter *vaelle* & *buteyl* dicuntur, quo ad personas illas, que in libertate ipsius oppidi resident, renunciaverunt simpliciter & prescise. In cujus rei testimonium has literas nostro sigillo mandavimus roborari. Datum *Spire* VI idus Marcii, indictione XV, anno Domini M. CC. LXXXVII. regni vero nostri anno XIII.

Num. II.

Num. II.

Litterae Henrici militis de Bannacker advocati imperii de libertate ejusdem monasterii in Godramsteyn MCCLXXXIX.

Noverint universi presencium inspectores, quod ego Henricus miles dictus de Bannacker advocatus seu procurator incliti regis Romani imperii obtuitu divine pietatis ac pro salute anime mee seu pro gracia ac familiaritate mihi & amicis meis a venerabili domino abbati Hornbacensi & a suo conventu exhibita promitto bona fide ac libera voluntate, quod curiam domini abbatis in *Gotramsteyn* ac alia omnia bona Hornbacensis ecclesie in jurisdictione vel advocatia mea jacencia de cetero non hospitabo nec hospitare permitto, neque de familia domini regis neque de mea nec unquam molestabo, nec eum unquam aliquem molestare permitto fraude vel occasione aliqua in jure suo. Nec aliquod servitium a predicto domino abbate & a suo conventu vel a quibuscumque bonis suis petere desidero vel potero, nisi sit de sua bona voluntate, & predictum claustrum ac omnia bona sua quamdiu vixero & advocatus seu procurator domini regis fuero defendere & tueri in jure suo bona fide fideliter promitto. Insuper si dominum regem decedere contigerit, quod absit, de omnibus municionibus seu castris michi commissis predictum claustrum ac omnia bona sua in adjacencia, quamdiu vixero, in in omni jure suo fideliter defendere promitto. Preterea promitto, quod omnem gratiam, quam dominus rex abbati Hornbacensi in *Gotramsteyn* in bonis suis fecit, de libertate facta ibidem sicut bonas litteras habet testimoniales a domino rege, quod nec ego nec aliqui de subditis meis in jure eorum & in gracia eis a domino rege data de cetero nunquam molestabo nec molestare permitto. Hec omnia predicta sub sigillo domini Walrami comitis Geminipontis & meo sigillo ratificabo & sub testimonio domini Hugonis militis de *Zeyffekem* & domini Merkelonis militis

Tom. II.

I

dicti

MDCCLXVII

dicti Spiser, in quorum presencia hec acta sunt. Actum & datum anno Domini M. CC. LXXXIX in octava Martini episcopi.

N. III.

Aliae literae immunitatis ejusdem advocati An. MCCCIII.

Ego Henricus miles de Bannacger, serenissimi domini regis Romanorum per *Spiregovviam* advocatus generalis, profiteor publice per presentes, quod ex relatione scabinorum sive juratorum curie dicte *Hupphoff* in *Godramsteyn* inveni, advocatos facri Romani imperii super concursu, qui in dicta curia *Godramstein* &c. ter fit in anno, qui vulgariter *Ding* nuncupatur, nichil juris habere in petendo quolibet concursu quinque solidos denariorum Spirensis monete, unde via juris per veridicam relationem scabinorum sive juratorum me docente, dictam curiam attinentem religiosi viri & honesti abbati & conventui Hornbacensi in perpetuum a dicta impetitione quinque solidorum denar. Spirensis monete absolvo. In cujus rei testimonium presentes literas meo sigillo consignavi. Datum anno Domini MCCC tertio feria sexta. . . .

Num. IV.

Literae emptionis vicorum Rietfels, Uberlingen, Dissenbach & Nider-Ingolzan ab Emichone comite Leining. per Sifridum de Venningen, domus ord. Teut. Wissenburgensis praeceptorem
An. MCCCLXXI.

Wir grafe Emiche von *Liningen* vnd frauwe Margareta von *Kyburg* vnser eliche frauwe bekennen vnd veriehen offentlich an diesem brief vnd tun kunt allen den die yn yemer lesent oder horent lesen, daz wir mit gesammenter vnd gemyner
hant

hant wolbedachtes vnd fürfichtiges muts vnd auch mit gutem willen vnd verhencknüße dez edeln Engelhartes von *Winsperg* vnser lieben dohtermans und frauwen Annen vnser dochter finer elichen frauwen verkauffet, vnd zu kauffene gegeben han, reht vnd redelich eyns rehten ewigen kauffes für vns vnser erben vnd allermänglichen den erbern geistlichen luten hern Syfride von *Venningen* Commendur vnd den hern vnd dem Convent gemeynlichen dez dütschen huses zu *Wisenburg* vnd allen iren nachkommen, vnser burg *Rietfels* mit allem irem buwe vnd begriffe vnd waz darzugehört, mit namen diese hie nachgeschriben dörrer vnd güter, *Ryetsfels* daz dorff, *Überlingen* dorff, *Diffenbach* daz dorff, vnd daz dorff zu *Nyderen Ingolzan* hie diffit der bach, und alle die reht die wir hatten yensit der bach vf dem eygen, und daz Autenbruch mit allen iren zugehörenden vogtyen, gerihten, rehten, wasser, weyde, walt, vischentzen, gülten, zins, lut vnd güter, twinge vnd benne, vnd waz wir in der vorgenanten burg *Ryetsfels* vnd in den vorgenanten dörrern, vogtyen, gerihten und bennen gehabt und genossen han, biz uf diesen tag, besucht vnd vnbesucht, kleyn vnd grose, wie sie gelegen vnd wie sie genant sint, und darzu Wernhers Morswiler güter, waz er gehabt hat in den vorgenanten vogtien, gerihten, dörrern vnd bennen, ez sien huser oder hofftett, eckher, wisen, garten, zins vnd gülte, wie die geheysen und wa die gelegen sind, mit nammen zwey malter korn gült, die ym die egenanten dütschen herren gaben zu jerlicher gült, und Claus Heysmanns hufs, daz er zu *Ryetsfels* in der vorburg hat, mit allen den rehten, die er in der egeschriben burg und in den vorgeschriben dörrern vnd vogtyen hat vnd meynt zu habenne, also daz die egeschriben hern, und alle ir nachkommen die egenanten burg vnd güter müget nuzen und niesen yemer ewicklichen nach allem ihrem willen, als ander ihr eygen güter on alle irrung vnd hindernüße vnser, vnser erben vnd aller menigliches für fry, ledig, unbekümmert, eygen

MDCCLXVII.

vnd also daz sie weder lehen noch wydme syn, vnd haben yn die gegeben vmb funfzehen hundert guter vnd gerechter gulden, der wir von yn gänzlichen vnd gar bezalt vnd gewert syn, vnd sie in vnser vnd vnser erben nuz vnd kuntlichen fromen gewant haben, vnd geloben mit guten truwen an eydes statt den obgenannten herren hr. Syfriden von *Venningen* Commendur, den herren vnd dem convent gemeynlichen dez dutschen hufes zu *Wisenburg* vnd allen iren nachkommen für vns vnd alle vnser erben vnd für aller menglich die vorgeschriebn burg *Ryetsels* vnd die egenanten dörfer mit allen iren zugehörungen, vogtyen, gerihten, rehten, luten vnd gütern, besucht vnd vnbesucht, sie sien geschriben oder nit, ewicklichen nach dez landes gewonheynt vnd reht für frey, ledig, vnbesümmert, eygen zu vertigen vnd also daz sie alle noch ir deheynes befunder weder wydme noch lehen syn, als mann femlich guter nach dez landes reht vnd nach eygens reht vertigen solle, on allen iren schaden. Wir verziehen auch für vns vnd alle vnser erben in allen diesen dingen vff alle privilegien, fryheit und gnaden, die wir itzund haben, und hernach gewinnen mochten, von dem stule zu Rome, von kayfern, von künigen, von ertzbischoffen, von bischoffen oder wo die anders her weren, und daz wir nit sprechen oder fürziehen sollen, daz wir in diesem kauffe betrogen sien, oder mit geverden darzu kommen sien, oder daz vns daz gelt umb diesen kauffe nit bezahlt, noch gegeben sie vnd darzu uf alle schirm und hilff geistliches und weltliches gerihtes und rehtes, gesezet gewonheit Landgerihtes der herren und der ritter, damit wir oder yeman anders von vnseren wegen wider diese vorgeschriben ding gar oder eyns theils getun oder schaffen geton möhten mit geriht oder on geriht heymlich oder offenklihen an geverde und sunderlichen aller urfache die vns gehelffen möhten und den vorgeschriben dutschen Herren geschaden. Und zu einem waren vrkunde aller dieser dinge so han wir grafe *Emiche* von *Liningen* und frauwe *Margaretha* von *Kyburg*

burg sin eliche frauwe vorbenant vnsern eigenen ingesiegel vor
 angehencket an diesen brief vns zu überlagene aller vorge-
 schrieben dinge, und wir Engelhard von *Winsperg* und frau-
 we Anne sin eliche frauwe veryehen offentlichen, daz dire vor-
 gescribn kauffe und alle diese ding mit vnserm guten willen und
 verhencknisse geschehen sint, und geloben sie ewicklichen stette
 und veste zu haltene für vns und alle vnser erben, und darwider
 niemer zu tunne mit worten oder mit werckhen noch schaffen
 gethann in deheyn wise. Daz zu vrkunde haben wir beyde vn-
 sere eygenen ingesiegel zu anderen diesen ingesiegeln gehenck-
 het an diesen brief. und ich. Wernher Morswiller vorgebant be-
 kenne und verzieh offentlich für mich und alle min erben, daz
 die vorgeschrieben ding die mich antreffen mit meinem guten
 willen und verhengnuse geschehen sint, und gelob sie mit gü-
 ten truwen an eydes-statt stette und veste zu haltenne, und dar-
 wider nimmer zu tunne noch schaffen getan in dehein wise.
 Dez zu urkunde han ich die erwürdigen die geystlichen rihter
 dez hoffes zu *Spir* geladen, daz sie irs gerihtes insiegel haben
 gehencket an diesen brief, unter dem ich mich verbinde stete
 und veste zu haltenne, waz vor von mir geschriben stet, wan ich
 eygenes ingesiegels mit anhan. Und wir die geystlichen rihter
 des hoffes zu *Spir* verzihen, daz wir durch beede willen Wern-
 hers Morswillers vnser gerihtes ingesiegel zu diesen anderen
 ingesiegeln habn gehangen an diesen brief, und wir grafe Emi-
 che von *Linningen* und frauwe Margarethe sin eliche frauwe,
 Engelhart von *Winsperg*, Anne sin eliche frauwe bitten den
 erwürdigen geystlichen fürsten herrn Eberharten abbet zu
Wysenburg und den erwürdigen herrn hr. Nyclus von *Linnin-*
gen probest zu den Viertürnen, herrn Eberharten Puller, hr.
 Johans Beheymer ritter und Heynrich von *Tan*, daz sie ir
 ingesiegel zu einer ewigen gezücknuse und vns zu besagenne al-
 ler direr vorgeschriebenen dinge henken an diesen brief. Und
 wir Eberhard von Gottes gnaden abbet zu *Wissenburg* und wir

MDCCLXVII.

Niclaus probeft zu den Viertürnen und ich Eberhard Puller und Johans Beheymer ritter und Heynrich von *Tan* bekennen uns, daz wir von beeder wegen allvorgefchrieben ritter die geystlichen hern ir wirde ingefiegel und die vorgeantanten ritter und knechte ir eygen ingefiegel han gehencket an diesen brief zu anderen diesen ingefiegeln, der gegeben ward nach Christs geburt druzehen hundert Jar, darnach in dem eyn und siebenzigsten Jar, uf den nehften Montag nach vnser frauwentag Kerzwihe.

Num. V.

Literae foundationis monasterii Hertensis An. MCIII.

Notum sit omnibus tam futuri, quam præsentis temporis, Christi fidelibus, quomodo quidam ingenuus homo, nomine Herimannus, in quodam suo allodio, *Herthi* nuncupato, pro suæ, fuorumque animæ remedio, monasterium construxit, illudque diversis suis prædiis quam devotissime dotavit. Eadem autem prædia in subnotatis villis sita sunt, videlicet *Herthi*, *Cohart*, *Otmeresheim*, *Bellenheim*, *Karlabach*, *Reitburi*, *Cnodlingen*, dimidia pars thelonei *Hohenstat*, Deo & sanctæ Mariæ, cæterisque sanctis quorum patrocinia in prænominato habentur monasterio, cum utriusque sexus mancipiis, agris, vineis, decimis, molendinis, aquis, pascuis, fylvis, & cum omnibus utilitatibus ad prædictum prædium pertinentibus, in proprium delegavit, ea videlicet ratione, ut fratres Deo ibidem servientes his omnibus ad suam prebendam libere utantur. De familia autem quosdam suos ministeriales in *Herthi* excepit, quos inter suos hæredes divisit, videlicet, Erkenbertum, qui ibidem duas proprias areas, & unum proprium mansum, cum communi & silvæ & pascuorum utilitate, libere possedit; Udalricum quoque, qui de hoc, quod prius in beneficio, nunc autem hæreditario

reditario jure habet, III denarios reddere debet; præterea Marcwardum, Rappodonem, Othardum, Dragebodonem, Erphonem, Anselmum; qui singuli de hoc, quod prius in beneficio, nunc autem hæreditate possident, II nummos persolvent.

Timens autem idem Herimannus, ne forte divinum servitium in prædicto monasterio, si suorum hæredum juri pertineret, destrueretur, ex consilio & petitione domini Heinrici tertii imperatoris, & domini Johannis, Spirensis episcopi, idem monasterium cum prædictis prædiis ad altare S. Mariæ in proprium tradidit, ea videlicet ratione, ut prælatus ejusdem monasterii curam a Spirensi episcopo accipiat, & ipse episcopus locum illum ab omni infestatione defendat, & prædicta prædia ad nullos alios usus nisi ad prebendam fratrum Deo ibidem servientium, & ad utilitatem monasterii pervenire permittat.

Constituit etiam, ut idem monasterium nullum alium advocatum, nisi eum, qui principalis Spirensis ecclesiæ esset advocatus, haberet, & ille nullum sibi exactorem substitueret. Hanc quoque legem familiæ dedit, ut neque hospitorum vexatione, neque petitionum exactione, ullo modo advocato serviat. Dominus vero Johannes episcopus Spirensis tantam ejusdem Herimanni erga Deum devotionem videns, hoc privilegio locum illum honoravit, ut nullus ei decanus, nullus ei præsit corepiscopus, sed prælatus monasterii omnia, quæ ad divinam legem spectant, cum illo presbytero canonicè decernat, qui parochianam ecclesiam, quam idem Herimannus prius construxerat & dotaverat, ab ipso habet.

Huic autem traditioni præsentès interfuerunt ipse dominus Heinricus III imp. & Johannes Spir. episcopus, Albewinus Merseburgensis episcopus, Giselbertus decanus, Gebehardus custos, Henricus advocatus &c. Acta *Spirae* V id. Febr. anno Dom. incar. MCIII. Ind. XI. anno episcopatus Johannis ep. XII.

MDCCLXVII.

Num. VI.

Guntheri episc. Spir. charta Hertensis An. MCKLVIII.

In nomine sanctæ & individuæ trinitatis. Guntherus, episcopus Spirensis, notum facio omnibus fidelibus, tam futuris quam præsentibus, quod capellam sancti Ægidii, quam Burchardus canonicus sancti Guidonis, & mater sua, in proprio fundo, in suburbio Spirensi, ædificarunt, ipso Burchardo, matre jam defuncta, petente, tradidi S. Mariæ Herdensis coenobii, cum hospitali & cæteris appenditiis, quod, quia inconvulsam esse volui, episcopali auctoritate sigilli mei impressione roboravi. Testes hujus traditionis Zeizolfus præpositus majoris, Diemarus decanus, & præpositus SS. trinitatis, Winnemarus scholasticus, Henricus præpositus S. Germani, Heberhardus præpositus S. Guidonis, & Albertus prædicti coenobii præpositus, alii-que plures. Actum *Spiræ* anno Dom. incar. MCXLVIII. anno episcopatus Guntheri secundo.

Num. VII.

Hertensis monasterii jura a Friderico I imp. ei concessa & confirmata An. MCLV.

In nomine sanctæ & individuæ trinitatis. Fridericus divina favente clementia Romanorum imperator augustus. Quia Dei cooperante gratia ad gloriosum imperii culmen conscendimus, ecclesias Dei, earumque ministros, quorum pax & securitas nostra debet auctoritate corroborari, fovere ac defendere dignum duximus, quatenus in pace & tranquillitate constituti, & divino cultui liberius vacare, & pro nostra vita studiosius possint supplicare &c. Herdensem itaque ecclesiam, in honore beatæ Dei genitricis & perpetuæ virg. Mariæ constructam, in qua canonicus ordo, juxta beati Augustini regulam, noscitur institutus, majestatis nostræ tuitione communimus, statuentes ut
nulli

nulli mortalium liceat ipsam ecclesiam perturbare, vel ejus jura infringere, aut imminuere, homines inquietare &c. sed omnia, quæ vel ab illustri quondam viro Heremanno eidem loco oblata sunt, quæcumque etiam in præsentiarum largitione seu concessione regum, episcoporum, vel principum, oblatione fidelium juste & legitime eadem possidet ecclesia, in utriusque sexus mancipiis, agris, vineis, decimis &c. firma & illibata eidem monasterio permaneant. Ad hoc perpendentes ecclesias diversorum advocatorum infestatione opprimi magis quam relevari, imperiali auctoritate constituimus, atque præcipimus: ne idem monasterium ullum alium advocatum, præter eum, qui principalis Spirensis ecclesie advocatus est, habeat, & ille nullum sibi exactorem vel subadvocatum substituatur, aut alicui beneficii jure attribuat, ipseque bis in hyeme, & semel in æstate, & non sæpius, nisi vocatus, illuc placitaturus veniat, & quantum illi, qui de placitatione composuerint, persolvant, non in arbitrio advocati, sed in dispositione illius, qui prælatus est ecclesie, consistat, ipseque duas inde partes, tertiam advocatus accipiat; si vero debitum compositionis prælatus remiserit, advocatus tertiam exigere poterit; advocatus quoque cum ad placitum bis in hyeme venerit, prælatus monasterii porcum annuum, & hamam vini, & malterum panis, & quatuor avenæ ad servitium illi dabit; in æstate etiam tantum de pane & vino, & duas oves, & duo maltera avenæ & ad singula servitia quinque gallinas; quod si quis eum illuc pro sua re vocaverit, ipse ei ibi ministrabit. Familia quoque neque hospitiolum vexatione, neque petitionum exactione ullo modo advocato serviet, sed soli prælato obediet; caveat quoque advocatus, ne in disponendis ecclesie rebus, prout utilitas & temporis oportunitas dictaverit, ullo modo prælato & fratribus gravis, aut contrarius appareat; quin imo promptus cooperatores & bonus defensor, ubicumque res & tempus postulaverit, adsistat, nihilque amplius juris quam quod privilegii hujus series continet, extorqueat.

Tom. II.

K

Præ-

MDCCLXVII.

Præterea novimus, & certissime scimus, præfatum monasterium cum prædiis suis petitione Henrici tertii imperatoris, de cuius sanguine progeniem ducimus, a supradicto Heremannofundatore ejus, ad altare sanctæ Mariæ Spirensis ecclesiæ in proprium traditum fuisse, ea tamen conditione, ut nihil juris, vel census, sive servitii episcopus, aut quilibet alius inde possit exigere vel beneficii jure præscribere, sed omnia usibus fratrum Deo inibi servientium pertineant, & prælatus a fratribus canonicè electus, episcopo hominum non faciat, sed curam tantum ab ipso suscipiat, quod & nos observari volumus.

Insuper quisquis terminos monasterii quacumque occasione intraverit, nisi forte judiciali sententia dampnatus, donec inde exeat, pacem habeat, quisquis etiam sæculum proponit relinquere, & ad meliorem vitam ad idem coenobium confugere, exceptis quorumlibet mancipiis, nemo illum præsumat lædere, aut retrahere; sed si quis hæc infregerit, si ingenuus aut ministerialis fuerit, IV libras auri regiæ persolvat dignitati, ceteri vero decalvatione, seu dura verberatione, seu LX solidorum compositione coerceantur, & hanc legem cum reliquo jure sæpe dicto monasterio corroboramus &c. Hujus rei testes interfuerunt: Guntherus Spirensis episcopus, Engelcalcus abbas Wizenburgensis, Wittikint præpositus S.S. Trinitatis, *Conradus Palatinus comes de Reno*, Emicho comes de *Liningen*, & alii.

Signum domni Friderici Rom. imperatoris augusti. Ego Arnoldus Moguntinæ sedis archiep. recognovi. Data *Trivelis* XV Kal. Januarii anno dom. incar. MCLV. ind. IV, regnante Friderico Rom. imp. excellentissimo. Anno vero regni ejus III. imperii autem I. in Christo feliciter, amen.

Num. VIII.

Num. VIII.

Friderici I imp. confirmatio donationis Hertensi monasterio factae
An. MCLXXV.

Fridericus divina favente clementia Romanorum imperator Augustus, volentes Herdensis ecclesiae, quam speciali gratiae nostrae favore respicimus, indemnitati praecavere, praesenti pagina duximus exprimendum, quod Conradus miles de *Rulicheshaim*, animae suae sollicitus, in ipsius remedium quasdam vineas suas apud *Rulicheshaim* Herdensi ecclesiae donavit &c.

Testes sunt comes Conradus de *Calwe*, comes Rudolphus de *Phullendorff*, Ebmarus de *Leimersheim*, Wezelo de *Bergen*, Henricus Mareschallus de *Germersheim*, Otto de *Rulicheshaim*, & alii plures. Datum anno Dom. MCLXXV feliciter. Actum apud *Rulicheshaim*.

Num. IX.

Henrici VI imp. confirmatio bonorum monasterii Hertensis
An. MCXCV.

Henicus sextus, Dei gratia Rom. imperator &c. rex Siciliae &c. Notum fieri volumus universis imperii nostri fidelibus, quod nos ob spem aeternae retributionis ecclesiam in *Herde* cum universis rebus & personis, cunctisque possessionibus eidem ecclesiae pertinentibus in nostrae majestatis protectionem recepimus & defensionem, sicut sereniss. pater noster, divae memoriae imperator Fridericus, quondam specialiter eandem ecclesiam in sua speciali habuit protectione. Imperiali itaque mandato praecipimus, ut nulla omnino persona in suis possessionibus praefatam ecclesiam, aut ejus res gravare vel molestare praesumat, nominatim autem in *Offenbach* & *Altheim*, quae allodia Conradus de *Riet* eidem ecclesiae contulit. Quod si quis praenominatam

M̄B̄C̄C̄L̄X̄VII.

natam ecclesiam in his, quæ dicta sunt, contra hoc nostrum mandatum gravare aut molestare præsumperit, in vindictam temeritatis centum marcas argenti poena componat. Testes hujus rei sunt, *Cunradus dux Sueuorum*, *Otto Palatinus comes Burgundiae*, *Philippus dux Tusciae*, *Albertus comes de Dacsberc*, *Arnoldus de Horenberc*, *Wezelo de Berge*, *Wernerus de Bollanden*, & alii plures. Datum apud *Lutram*, anno Dom. MCXCV. VII kal. Octobris.

Num. X.

Philippi regis Rom. privilegium monasterio Hertensi datum
An. MCC.

Philippus secundus, Dei gratia Rom. rex semper augustus &c. Cum dilecti domini & parentes nostri F. videlicet pater noster, & H. frater noster, divi Rom. imperatores augusti, ecclesiam in *Herde* dilexerint, & eam semper sub eorum speciali foverint protectione, nos vestigiis eorum inhærentes, ob spem salutis æternæ, ipsam ecclesiam in *Herde* cum universis rebus suis & pertinentiis, sub nostra recepimus tuitione, statuentes sub poena gratiæ nostræ, ut nulli hominum liceat ipsam ecclesiam in aliquo perturbare, quod qui spiritu contumaciæ inflatus facere præsumperit, in poenam transgressionis, & a gratia nostra alienus, LX libras argenti persolvat. Hujus rei testes sunt, *Cunradus Spirensis episcopus*, *abbas de Selse*. *Conradus de Riet*. *Eberhardus de Nicastel*. *Cunradus de Anwilre*. *Cunradus de Tanne*, & alii plures.

Datum apud *Spigelberc*, per manum *Sifridi* regalis aulæ protonotarii. Anno ab incar. Dom. MCC. ind. III, III kal. Martii.

Num. XI.

Num. XI.

Diploma securitatis Hertensj monasterio datum a Friderico II imp.
AN. MCCXX.

Fridericus Dei gratia Rom. rex &c. & rex Siciliæ. Quia serenitatis interest regiæ, locis ac personis religiosis pacem & tranquillitatem providere, liberali affectu Hertensi ecclesiæ, quæ nullo medio nostram regalem respicit advocatiam, progenitorum nostrorum imperatorum liberalitate & exemplo, securitatem ac pacem curamus procurare. Ne igitur quisquam ulla ductus temeritate præfatam ecclesiam in aliquibus bonis suis, ubicumque locorum sint, sive Wernherus de *Bolanden*, in bonis suis *Dandestat & Rorbach*, aut alias, sive quilibet alius in aliis rebus, seu personis suis inquietare præsumat, districte inhibemus. Ut autem subjectæ paginæ robur constet, eandem nostri sigilli duximus insigniis insignire. Testes Cunradus imperialis aulæ cancellarius idemque Metensis & Spirensis episcopus. Wolframms abbas de *Wizzenburc*, Gerhardus comes de *Ditse*, Eberherdus comes de *Eberstein*, Henricus & frater ejus Albertus de *Niffen*, viri nobiles. Dat. apud *Spigelberg* anno Dom. MCCXX. VI kal. Martii.

Num. XII.

Otonis Ebersteinii & Symonis Geminipontis comitum literæ pro monast. Hertensi AN. MCCLXX.

Nos Otto comes de *Eberstein*, & Symon comes Geminipontis constare volumus, quod nos dilectis vasallis nostris, liberis scilicet Rudolphi & Friderici de *Vleckenstein*, indulgemus, ut castrum *Leimersheim*, villas *Leimersheim*, *Kuhart*, *Winden*, cum sylvis, pratis &c. & juribus suis, quæ a nobis titulo feodi hætenus tenuerunt, ecclesiæ Hertensi & personis ibidem Deo & beatæ virgini famulantibus in proprium vendant, accedente ad

K 3

hoc

MDCCLXVII.

hoc consensu R. D. Henrici Spirensis episcopi, a quo domino nostro dictum castrum & villas cum pertinentiis suis in feodo dinoscimur haftenus tenuisse. Acta sunt hæc apud *Mithelhanc*, præsentibus venerabili dom. Eberhardo Worm. episcopo, & Ruperto comite fratre suo, Alberto decano Spirensi, Hugone de *Spigelberc*, Friderico de *Bolandia*, Petro de *Vlekenstein* & Cunrado de *Beruhusen*, canonicis Spirensibus, Philippo de *Bolandia*, Johanne de Meti, Henrico de *Snidelauch*, & Dietherico de *Rode*, militibus. Dat. anno MCCLXX. id. Aprilis.

Num. XIII,

Alberti regis Rom. literarum de jure pascendi ecclesiae Herdensi concessio
an. MCCCIII.

Albertus Dei gratia Rom. rex &c. viris honorabilibus & religiosis, præposito & conventui monasterii S. Mariae in *Herde*, devotis nostris dilectis, instantibus eorum supplicationibus inclinatis, hanc de regia nostra liberalitate gratiam duximus faciendam, quod in terminis villæ nostræ *Bellenheim*, & in nemore quod *Funkholz* dicitur, animalia sua seu pecora & pecudes pelere possint ac pascere, dantes viro strenuo Henrico Bannaker, vel ei qui pro tempore per *Spirgkogiam* advocatus fuerit, in mandatis, quatenus hujusmodi gratiam fideliter manuteneat. Dat. *Spiræ* anno Dom. MCCCIII. III idus Januarii.

Num. XIV.

Ejusd. regis diploma, quo civitati Eppingen civitatis Heilbronn. jura donavit an. MCCCIII.

Albertus Dei gratia Romanorum rex semper augustus. Prudentibus viris . . . consulibus & universis civibus in *Eppingen* dilectis suis fidelibus gratiam suam & omne bonum. Ad votiyas preces

Ex anto-
grapho.

preces nobilis matrone . . . quondam nobilis viri Ottonis de *Ohlsenstein*, nostri avunculi fororis, devôte nostre dilecte, vos disponentes favore prosequi speciali, concedimus vobis culminis auctoritate regalis libertates, emunitates, jura, consuetudines & gracias, quibus civitas & cives in *Heilprunnen*, fideles nostri, gaudere & perfrui dinoscuntur, volentes ut eisdem libertatibus, emunitatibus, juribus, consuetudinibus & graciis, prout eadem civitas ac cives de *Heilprunnen* hactenus sunt gavisi, in antea gaudere & perfrui pacifice debeatis. In cujus nostre concessionis testimonium hanc litteram exinde conscribi & majestatis nostre sigillo jussimus communiri. Datum *Spire* anno Domini millesimo trecentesimo tercio II idus Augusti, indictione prima, regni vero nostri anno sexto.

Num. XV.

Ludovici IV imp. confirmatio jurium & privilegiorum civitatis Eppingen an. MCCCXXXI.

Wir Ludowig von Gotes genaden Romischer cheiser zu allen ziten merer dez Richs tun chunt allen den die disen brief ansehen oder horent lesen, daz wir durch danchbären vnd nutzlichen dienst den vns vnd dem Rich getan hat, der edelman Rudolf, der elter Margrafe vnd Herre ze *Baden*, vnser lieber oheim, im geben vnd bestätegen alle die friheit vnd recht, die chunig Rudolf vnser elter vatter, vnd darnach chunig Albrecht vnser oheim Romischer chunig finer stat ze *Eppingen* geben haben, vnd darzu allir dir recht vnd gut gewonheit die die vorgebant stat von alter herbracht hat, daz wellen wir von vnser cheiserlichen gewalt, daz die stäte vnd vnverbrochen belibe zu allen ziten. Vnd darvber zu vrchunde geben wir in diesen brief versigelten mit unserm cheiserlichen Insigel. Der geben ist zu *Munchen* an dem zinztag nach dem achtenden tag dez

Ex autogr.

MDCCLXVII.

dez obersten tages, do man zalt von Christes geburt drivzen hundert jar, darnach in dem ein und drizzigstem jar, in dem sibentzehenden jar vnfers richs vnd in dem dritten dez cheifertums.

Num. XVI.

*Rudolphi Hessonis marchionis Badensis confirmatio iurium civitatis
Eppingen an. MCCCXXXII.*

Wir marggraue Rudolf gnant Hesse von Baden tunt kunt allen die disen brief gefehent unde gehorent lesen, daz wir globent bi guten truwen die erbarn unde bescheiden den schultheizzen und die burger gemeinlich zu *Eppingen* zu schirmende, als eine here sine burger vnd sine lute billichen und von recht schirmend sol, unde daz wir die vorgenante burger niemer gedrengen fullent, uber die rechten sture die sie alle jare geben fullent. oder zeichen pfunt heller me, und daz wir in helfen fullent, daz alle die güter, die billig sture geben fullent, daz die sture vnd bette gebent, unde auch daz die, die do min bul feilige lebete, bette vnd sture fri liefze; daz die nu mit den andern burgern sture gebent, als vil als sie angebürt. Wir globent auch beschehe daz wir die vorgenant stat zu *Eppingen* vnd daz darzu gehört, versetzen woltent ader einem herren geben woltent, daz wir sie dane niht anders versetzt ader enweg gebent, danne vur die sture und reht, als wir sie enpfangen hant und daz wir die vorgenant bürger, niht hoher zu burgen verfezen, danne ire sture die sie uns alle jar gebent, gereichen mag. Wer daz wir die vorgeschriben artickele niht stett hieltent, so fullent die vorgenanten burger irs eides den sie uns getane hant ledig sin. Unde der vorgeschriben dinge zu einem waren urkunde. so hant wir unfer infigele gehencket an disen brief. Darzu hant wir gebetten unfer lieben vettern marggrauen Friderich, marggrauen Rudolf von Pfortzheim unde marggrauen Herman von Baden

den, daz sie ire infigele zu dem unfern infigel gehencket hant an disen brief. Wir ouch die vorgeanten marggrauen Fr. marggrau Rud. und marggrau Herman verjehent, daz wir unfer infigele durch bette dez vorgeanten marggrauen Rud. gnant Hessen von Baden und zu einen urkunde der vorgeschribn dinge gehencket hant an disen brief. Der wart gegeben an dem funnentag nach unseren frauwen ahten tag der kertzwihen in dem jar; do man zalt von Gottes geburte druzehen hundert jar und zwei unde driffig jare.

Num. XVII.

Ruperti senioris, elect. Palat. literae de Eppinga amplius non oppugnanda, an. MCCCLXXIII.

Wir Ruprecht der elter. von Gots gnaden Pfalzgrau by Ryn. des heiligen Romschen richs obrister Druchsezz. und Hertzog in Beyern. bekennen offnbar mit difem brif. daz wir unfern lieben getruwen. unfern burgern. in unser stad zu *Eppingen*. mit aller zugehorunge. die zu Eppingen gehorit. von unsern befundern gnaden. dife sunderliche gnad gedan haben. und dun mit craft diz brifs. daz dieselben unser burger zu Eppingen. und daz zu Eppingen gehorit. furbas me fur uns nyt pfantber sollent sin. wo wir fort me. nach data diz brifs. unser brife gebent werden oder schuldig worden. Orkund diz brifs. versigelt mit unserm anhangendem ingesiegel. geben zu *Heidelberg* off den nesten montag nach dem jaris tage. nach Christi geburthe drutzehen hundert jare. und in dem dru und siebentzigstem jare. (a)

Ex auto-
grapho.

L

Num. XVIII.

(a) Appendet scutum ducis Ruperti senioris.

Tom. II.

MDCCLXVII.

Num. XVIII.

*Litterae foundationis monasterii S. Wilhelmi in Mulbach an. MCCXC.*Ex auto-
grapho.

Nos magister Albertus de Lachen canonicus Spir. magister Dyemannus officialis. magister Sygulo prebendarius Spir. magister Marcus scolasticus Sti Germani ad universorum notitiam perducimus, quod religiosi viri fratres Sti Wilhelmi, accedentes ad presentiam reverendi patris ac dni Fr. Spirens. episcopi at ipso licentiam postulabant, ut liceret ipsis se recipere in capella *Mulbach* attinente parochie *Eppingen*, & bonis eidem capelle adherentibus sibi data per Henricum de *Bretdach* militem, qui expeditionem dicti negotii nobis commisit, proviso ne matri ecclesie per dictos fratres prejudicium generetur. Nos igitur habito consilio & consensu honorabilis viri magistri Rulini gerentis vices in hac parte venerabilis domini Petri majoris prepositi Spir. patroni prefate ecclesie in *Eppingen* & consensu archidiaconi dicti loci, videlicet venerabilis dni Si. prepositi Sti Widonis, qui in hac parte magistro Marcio vices suas commisit, dictis fratribus licentiam damus auctoritate nobis commissa se recipiendi in dicto loco, hoc tamen matri ecclesie providendo, quod iidem fratres promittent quod confessiones parochianorum in *Eppingen* non audiant nec aliqua sacramenta ipsis amministrent, sine licentia sacerdotum officiantium parochiam in *Eppingen*. Item si aliquos ad sepulturam receperint de parochia eorum, quartam partem mortuorum, hoc est, oblationum & legatorum eis obvenientium a sepultis, predictis sacerdotibus ministrabunt. Item pro aliis cottidianis sacrificiis que in villula in *Mulbach*, ubi se recipient, eis in missa offerentur a parochianis ejusdem parochie ad estimationem plebanorum capituli in *Eppingen* faciendam, secundum quod plus eadem sacrificia in anno vel annis preteritis valuerunt vel valere potuerunt, pensionem annuam assignabit in bonis certis dictis sacerdotibus ministran-

MCCCLXVII.

nistrandam. Item incolas dicti loci diligenter hortabuntur, ut in summis festis & festo patroni & dedicacionis matricem ecclesiam cum oblationibus visitent, tempore suo ibidem ecclesiastica sacramenta recipiendo, nec diebus eisdem populum abstrahent predicacionibus suis. Item sentencias latas contra incolas loci ab ordinariis & ab aliis iudicibus fervabunt. Item nullum retrahent suo consilio volentem legare aliquid matri ecclesie vel sacerdotibus ibidem, seu volentem ibidem eligere sepulturam. Item quicumque prior aut vicarius ibidem fuerit ordinatus, in principio sue ordinacionis requisitus a sacerdotibus promittet pro se & conventu se predicta omnia fideliter servaturum. Item predicti fratres quoad predictos articulos si aliquis scrupulus dubitationis emerferit super ipsis, subiciunt se, si contravenerint, jurisdictioni ordinariorum Spirensium & eorum sententiis excommunicacionis & interdicti, salvo eis in omnibus aliis privilegio sue exemptionis. Item provincialis & visitator loci predictas promissiones ratificabit consensum plenissimum adhibendo. In cujus rei testimonium sigilla nostra una cum sigillo predicti magistri Rulini presentibus sunt appensa. Nos igitur frater Ny. prior vallis beate Marie prope *Hagenowen* consenciendo & obligando nos ad predicta sigillum nostrum una cum sigillo fratris Eberhardi prioris Vallis Comitum & visitatoris nostri presentibus duximus apponendum. Datum anno Domini millesimo ducentesimo nonagesimo pridie Kal. Maji.

Num. XIX.

Litterae venditionis duorum viculorum Mullenbach per conventum monasterii ord. S. Wilhelmi an. MCCCXVII.

Wir bruder Swiker Prial, und der Convent gemeinlichen zu *Mullenbach*, St. Wilhelms-orden, dun kunt, und fürjehen ofsenliche in disem brife, daz wir mit fürbedachtem mude, und

Ex auto-
grapho.

L 2

mit

MDCCLXVII.

mit guden willen deme erbern rittere hern Gerharte von *Ofzwilre*, und sinen erben han fürkauft dise zwei dorf *ober Mullenbach* und *nider Mullenbach*, und han in doinne bewiset zehen phunt ewegis geltes, dru punt an hellern, und siben punt an korne; die fautige in deme obersten dorfe, und alle die lude in beiden dorfen, die unfer waren, oder wo wir sie hatden, die geben wir ime vor eigen, und dan die fauteige in deme niederdorfe, die geben wir ime für lehen, ummé die vorgeante gut hat uns derselbe Gerhart geben hundert und firzig punt heller, und hat uns der gewert, und han auch wir sie von ime empfangen, und han sie in unfer nutz getan, und han uf dazselbe gut fürzigen, wir und alle unfer nachkommenden, und daz der vorgeante Gerhart und sine erben an difem gude veste blibe, so han wir ime dise erbern lude zu bürgen gesetzt für werchaft jar und dac, als des landes ein reht ist, hern Eberhart von *Massenbach* den ritter, Cunrad Gemmenger, Rauen Gemmenger die zwen edelknechte, und Heinrich einen burger von *Ephingen*. Me hatden wir die kein ansprache an die keinen man ader frauwe in diesen zwein dorfen, die in anhörten, wir soltens sinem faude clagen, wurd ez uns nit geraht, so solten wir maht han, al unfer wegestes zu suchen mit geistlicheme gerehte. daz diz stede und veste blibe, dez han wir unfer ingesigele an disen brief gehenket, der wart geben, da man zalte von Cristes geburte druzehen hundert jar und sibenzehen jar, an St. Gerdrut dage.

Num. XX.

Ludovici comitis Oeting. literae investiturae vici inferioris Mullenbach an. MCCCLXIV.

Ex autographo. **W**ir Ludwig der elter grafe zu Oetingen tun chunt mit difem brief für uns, und unfer erben, daz wir dem erbern beschaiden manne Ludwig Hofwart dez langen Hofwarten fun von *Siggingen*

gen recht und redlichen verlihen haben, und verlihen in auch mit disem briefe *Mulnbach* daz unter dorf, unter *Ravensperg* gelegen, und waz darzu gehort, besucht und unbesucht, ane alle geverde, uns und andern unsern luten und mannen mit recht zu halten, und darüber zu ainem waren urkund und sicherheit, geben wir in disen brief versigelten mit unserm insigel, daz hieran hanget, der gegeben ist nach Kristus geburt drüzen hundert jare, und in dem vier u. sehzigesten jare, an dem nehesten sampztag nach St. Michahels dag.

Num. XXI.

Alberti Goleri de Ravensperg charta, qua partem suam vici Mulnbach civitati Eppingensi vendit an. MCCCLXXII.

Ich Albreht Goler zu *Ravensberg* gesezzen. vergiehe mich offentlich, und tun kunt allen den, die disen brief sehen oder horen lesen, daz ich verkauft han mit wolbedahtten mut in rehter kaufs wise, und giebe ouch zu kauf mit diesem gegenwertigen briefe, für mich und alle min erben, minen deyl des dorfs zu *Mulnbach* mit aller zugehorde und waz ich in der mark han, walt, wazzer und weyde, faugty, lutte und gut, gesucht und ungesucht, ob erden und unter erden, mit allem nutzen. und nuts uzgenommen. den erbern lutten den burgern und der stat gemeinlich zu *Eppingen*. und glob in daz zu vertigen für ein eygin gut. für mich und alle min erben, und für aller mengelich. jaer und dag nach des landes reht und gewonheit. und des zu einer meren sicherheit. so han ich Albreht Goler. der vorgeantent stette und den burgern zu *Eppingen* zu burgern gesetzt. die erbern lutte, die hie nach, geschriben stent. hern Swickern von *Sickingen*. hern Wyphreht von *Helmstat* faut zu *Brethein*. hern Diethern von *Gemingen* und Berhttolt Golern. also wer ez daz die vorgenante burgere oder die stat zu *Eppin-*

Ex auto-
grapho.

MDCCLXVII.

gen gehindert, oder geirt wurden an minem deyl des vorge-
 nanten dorfs zu *Mulnbach* und rehtten, mit aller zugehorde, als
 ich sie bizher innieg gehabt han, oder daz der vorge-
 nant min deyl und reht des vorge-
 nanten dorfs zu *Mulnbach* mit aller zu-
 gehorde ansprechieg wurde, in jaer und in dag. Wenne daz
 beschehe. so sol der vorge-
 nant *Albreht Goler* den breft oder
 hinternisse uffrihtten in einem manet, nach dem ez an in ge-
 vordert wirt, und det er des nit. wenne denne die vorge-
 nanten burgen hermant werden. zu huse oder zu hove oder munt wie-
 der munt, oder mit briesen, oder wie daz beschehe, daz sie
 hermant wurden. so sollent sie by gutten truwen infarn leyften
 ir jegelicher mit einem kneht, und mit einem pherde gein *Brett-
 hein* in die stat, in ein offen kuntlich herberge numer uz der gy-
 felscheft zu kumen, biz daz der vorge-
 nanten stat und den bur-
 gern zu *Eppingen* der breft oder irrunge ufgeriht und gevertigt
 wurde. darumb sie denne hermant weren worden. Wer ez
 ouch, daz die vorge-
 nanten burgen nit infarn leyften, in einem
 manet nach der manunge oder verbrechen, so mohtten die vor-
 genante burger der stat zu *Eppingen* und ir helfer die vorge-
 nante burgen angriffen mit geriht oder anegeriht, sie oder ieru gut
 ane allen schaden. Ez ist ouch beret und bedingt, wer ez, daz
 der vorge-
 nanten burgen einer oder me abegingen, do Got lange
 vor sy, so sol der vorge-
 nant *Albreht Goler* einen als gutten
 setzen an des abegegangen stat ane alle geverde in einem ma-
 net. wenne er des hermant wird. einen als gutten. als der
 was, der abegangen ist. ir wer einer oder me. und dette er des
 nit. wenne denne die andern burgen hermant wurden. als vor-
 geschrieben stet. so sollent sie infarn leyften glycher wyse als
 vorgeschrieben ist. und numer uz der leyftung zu kumen, biz
 daz der burgen zal herfült wirt. Ich *Albreht Goler* glob ouch
 die vorge-
 nant min burgen zu losen von dirre burgschaft wegen,
 ane rehttunge, ane eyde, und ane allen schaden, und glob
 ouch stette und veste zu halten allez, daz do vorgeschrieben
 stet,

stet, für mich und alle min erben by gutten truwen ane alle geverde, und des zu einem waren urkund und sicherheit, so han ich der vorgenant Albrecht Goler min eygen ingesigel gehengt an disen brief, und han ouch gebetten die vorgenante min burgen, daz ir jeglicher sin eygen ingesigel zu dem minen hat gehengt an disen brief, zu gezugnuse all vorgeschrieben dinge under den wir die vorgenante burgen verjehen, die vorgeschrieben burgschaft an uns zu nemen, und stette und veste zu halten, und verjehen auch, daz wir durch bette willen des vorgenanten Albreht Golars unfer jegelicher sin eygen ingesigel zu dem sinen haben gehengt an disen brief. der geben wart, do man zalte von Cristes geburtte druzehen hundert jaer und zwey und siebentzig jaer, an dem dunerstage vor mitter fasten dag.

Num. XXII.

Litterae venditionis monasterii Muhlbach prope Eppingen
AN. MDXLVI.

Wir bruder Wolffgangus Pistoris prior vnnd der conyent gemeinlichen des closters zu den Wilhelmern in der statt *Hagenaw* inn dem Strafsburger bistumb gelegen, bekennen offentlich unnd thun kundt meniglichen mit diesem brieff für vns, vnser nachkommen des bemelten closters vnd für dafselb closter, dafs wir in ansehen den treffenlichen mangel vnd gepresten der priester, dardurch wir ahn stattlicher verfehung vnfers closterlins ihme dhorff *Muhlbach* bey *Eppingen* gelegen, gegenwerttiger gefehrlicher vnd zwyspaltigen zeyten in vnserm christlichen glauben schwebende, wider vnsern willen gehindert werden, mit guter sonderlicher zeytlicher vorbetrachtung, gemeinem fürgehendem zeitlichem vleissigem einhelligem gehaltenen capitel, nit gezwungen, sondern wohlbedechtlich mehrern nachthey-

Ex autographo.

MDCCLXVII.

theyligen schaden damit zu fürkhommen vnnnd bemelts closters nutz notturfft vnnnd frommen willen, auch mit gutem rhat vnnnd bewilligen der fürnemmen ehrnhafften v. erfamen Adam Sehsoltzheim, schaffners u. alten stettmeisters u. Hansen Griespach altmarschalckhen zue *Hagenaw* so disen kauff abreden u. fürdern verheiffen, eines rechten redlichen kauffs verkaufft und zu kauffen gegeben haben, verkauffen und geben auch zu kauffen hiemit vnwiderrufflichen inn- und mit crafft dis brieffs in der aller besten weise, form und gestalt, wie solchs in allen rechten u. gerichtten, geist- und weltlichen, darzu auch gebranch der lande u. stätt aller crefftigst sein soll u. mage, denn fürnemmen erfammen u. weysen burgermeister u. rath der statt *Eppingen* in der Pfaltz gelegen, allen ihren nachkhommen u. derselbigen statt das gemelt clösterlin in dem dorff *Mulbach* unfern von *Eppingen* im Speyrer bistumb gelegen, mit allen seinen digniteten, eigenthumb, weithen, rechten, begrieffen, gebawen, nutzungen, zue und angehörigen, rentten zinslen, gülden, zehenden, ligenden gärtten, weingärten, räben, aekher, maten, weihern, wassern, wasserflösen, wun, weiden . . . allmenden, marckhen, strassen, zwing und banne, weeg u. steg mit allem bezirckh, obrigkeit und herligkeiten darzu gehörig gantz u. gar nichts ausgenohmmen noch hindan gestelt, erbuwen oder vnerbuwen, alle action forderung u. anspruch, wie wir u. unfere vorfahren seligen das bis anhero inngehabet, genutzt u. genossen haben, auch uns daran zugestanden, gezimpt u. gebürt hat oder gebüren mögen, alles mit seinen anhangenden nutzungen unnd beschwerden u. darzu auch allen kkirchen ornaten gezierde u. cleinot, kelch, monstranzen, messquanden, auch allen hufsracht, silbern geschiern, wein, früchten, viehe, alles nichts vsgenommen, wie das nahmen hat oder geheissen werden mag, also u. dergestalt, das ermelte herren burgermeister u. raht u. alle irre nachkhommen das angeregt closterlin, mit allen gefellen, behausungen, gütern, auch al-

len

len feinen erzehnten nutzungen, rechten u. gerechtigkeiten als ire recht eygenthumb nun hinfüro sollen u. mögen innhaben und als dafs ihre innen u. ihren nachkhommen zustendig pruchen, besitzen, nutzen u. niefsen, damit handeln thun u. lasen, als mit ieren eygenen gütern, in aller mafsien wir die verkauffer in nahmmen unfers closters solchs bishero ingehabt, geprucht, befelsen u. genossen haben u. fürther thun mögten, wo dieser verkauff nicht beschehn wehre, ohne unser, unserer nachkhommen u. meniglichen, was würden oder standts der feye, widerred irrung u. intrag, jedoch sollen die mehr gemelte burgermeister u. rath dafs selbig clösterlin mit seiner zugehördt in gutem baw u. wesen erhalten, die gestiftte ampter u. gottesdienst als bishero beschehen, und die stiftungen vermögen, nach christlicher ordnung halten u. versehen lasen, daneben alle beschwerden u. zins, so dafs mehr gemelt clösterlin bishero jährlich von ihme gegeben, auch ausrichten u. bezahlen, ohne einige inredt auch ohne unser u. unfers closters zuthun costen u. schaden, u. haben solchen verkauff gethan umb sechs hundert gulden guter landts währiger müntz, je fünfzehnen batzen für den gulden, so wie die verkäufer uff dato dis brieffs von vorgedachten käuffern also paar empfangen u. fürther in bemelts unfers closters besern nutz u. forme gänzlich bewendt, angekhert haben, daran uns wohl bentigt.

Daruff haben wir ihnen alle register, schlüssel u. was zue dem verkaufften clösterlin gehörig und wir hinder uns haben, vbergeben, die vollkommenlich eingesetzt in allen nutzung u. gewehr, mitt diesfer sondern abredt, ob sich begeben vber kurz oder lang, dafs durch ein gemein approbirt christlich concilium oder durch ein decret im heyligen reich erclärt u. erkandt werde, dafs dafs vorgemeldet clösterlin zu dem bestimpten orden St. Wilhelmus widerumb vendiciert u. mit ordens perfohen besetzt werden solt oder unser provincial u. oberer oder wir dafs widerumb zue unserm orden haben u. davon nit treten wolten,

Tom. II.

M

als-

MDCCLXVII.

alsdann sollen gedachte käuffer u. iere nachkhommen uns des angeregt closterlin mit allen rechten . . . mit vorgemelten sechs hundert gulden kauffgelts zue fünffzehen batzen wider zue unfers closters handen zu lösen geben, mit diesem vorbehalt, so sie etwas besserung kundtlicher wisse daran bewandt u. gekhert, das dieselbig zimlicher u. billicher maafs nach erbarer leuth rath u. erkandtnus durch uns auch zum vordersten erlegt u. erstattet werden soll ohne einigen auszueg. Ob wir aber das clösterlin bey unser oder unfers ordens gewalt u. handen nicht behalten u. ferner zu verkauffen oder hinzugeben in willens würden, alsdann sollen sie uns die losung zu gestatten nit schuldig sein . . . Dessen zu glaubwürdiger urkunt haben wir obgelmte prior und convent unsser Priorats u. convents auch wir burgermeister u. rath der stadt Eppingen unser ordenlichen insiegeln . . . gehangen an diesen brieff. . Gegeben u. beschehen am sambstag den dritten tag des monats Julii nach Christi . . . geburt . . tausent fünf hundert vierzig u. sechs jahr.

Num. XXIII.

Eberhardus & Arnoldus fratres de Rosenberg castrum suum Rosenberg Ruperto seniori electori Palat. in feudum offerunt
an. MCCCXXXI.

Ich Eberhart von *Rosenberg* ritter, vnd ich Arnolt von *Rosenberg* edelknecht gebruder bekennen vnd thun kunt offenbare mit diesem brieff allen den die inn sehen oder horent lesen, das wir vmb sunderliche gnade die vns der durchluchtig hochgeborn fürste vnd herre her Ruprecht der elter pfaltzgraue by Rine des heyligen Römischen richs oberster truchfesse vnd Hertzog inn Beyern vnser lieber gnediger herr gethan vnd bewist hatt, vnd auch vmb sunderlich gnade vnd schirm willen, die wir vnd vnser erben von ime vnd sinen erbenn fürbas haben mogen vnd auch vmb das vns derselbe vnser guediger herre ein sum gelts geben

geben vnd bezaltt hatt, so han wir demselben vnserm gnedigen herren hertzog Ruprecht dem eltern vnd sinen erben für vns vnd vnser lehens erbenn *Boxspurg* vnser vesten burg vnd statt mit ir zugehorungen vnsern teyle das ist das halbteile daran für recht eigen vffgeben, vnnd geben inn daz vff mit crafft dis brieffs vnd haben auch das alles was vorgeschriben stet von dem selben vnserm gnedigen herrn dem hertzogen widder zu rechtem mannehen empfangen vnd sollen auch wir die obgenanten Eberhart vnd Arnolt von Rosenberg vnd vnser erbenn als vorgeschribenn stet die obgnant burg vnd statt *Boxspurg* mit ir zugehorungen halbs von dem obgnanten vnserm gnedigenn herrn hertzog Ruprecht dem eltern vnd sinen erben fürbas ewiglich zu rechten mannehen empfangen habenn vnnd tragen, vnd ine davon mit truwen glubden vnd eyden gewartenn gehorsam vnd verbundenn sin als man iren herrn von recht vnd gewonheit billich thun sollent vnd sollen auch wir vnd vnser erbenn das nummer uffgeben, dann mit vnser obgenanten herren oder siner erben willenn, noch ine keinen schadenn davon oder darzu thun oder lassen geschehen ane alle geuerde, es wer dann das vns oder vnsern erbenn der obgnant vnser gnediger herre oder sin erben wolten vervnrechten, vnnd das wir das für sinen mannen mit recht vor vffgetragen hetten, so mochtenn wir vns dann des vnrechten weren von demselben flos als lang bis das verrichtet wurde, so sollen wir dann aber verbunden sin als vor on alle geuerde. Vnd alles das hie vorgeschribenn stett globen wir die obgenanten Eberhartt vnd Arnolt von Rosenberg für vns vnd vnser erben als vorgeschriben stett mit gutten truwen, vnnd han auch das zu den heyligen geschworn, dem obgnanten vnserm gnedigen herren hertzog Ruprecht dem eltern vnd sinen erben vest vnd stett zu halten vnd nummer darwidder zu thun noch schaffenn gethan werden inn dheim wise on alle geuerde. Vnnd des zu vrkunde geben wir ine disen brieff verfigeltt mit vnsern anhangenden ingesigeln. Wir han auch gebeten

MDCCLXVII.

die vestenn ritter hern Conrat von *Rosenberg* vnfern liebenn vettern, vnd hern Albrecht von *Venningen* das sie zu gezugnisse aller vorgeschriben stücke, vnd vns vnd vnser erben als vorgeschriben stet der allezytt zu besagen ir ingesigel by die vnfern auch an dissen brieff gehangen hant, des wir vns Conrat von *Rosenberg* vnd Albrecht von *Venningen* vorgnant auch erkennen vnd haben des zu vrkunde aller vorgeschriben stücke vnd sie der alle zitt zu besagen, vnser ingesigel by die iren auch an dissen brieff gehangen. Geben zu *Heydelberg* uff den dinstag vor sant Urbans tag nach Christi geburt drutzehen hundertt jare vnd in dem einen vnd achtzigstem jare.

Num. XXIV.

Litterae compositionis inter Moguntinum & Palat. electores, episcopum Herbipol. ex una, atque Rosenbergios fratres ex altera parte an. MCCCCLXXVII.

Von Gots gnaden wir Albrecht, marggraue zu Brandenburg des heyiligen Römischen richs ertzcammerer vnd kurfürst zu Stetin Pomern der Cassuben vnd Wenden hertzoze burggraue zu Nuremberg vnd fürste zu Rugen &c. vnd Philips bischoff zu Bamberg thun kunt offentlich mit dem brieffe, als sich bisher spenn irrunge vnd vehde zwuschen etwan den hochwirdigsten vnd hochgebornen fürsten vnfern besunder lieben herren oheim vnd frunde hern Adolffenn ertzbischoffen zu Meinze &c. hern Friderichen pfaltzgrauen by Rine &c. beyd kurfürsten seliger gedechtnis, vnd dem hochwirdigen fürsten hern Rudolffen bischoffen zu Wirtzburg eins, vnd vnfern lieben getruwen vnd besundern Jörgen, Micheln vnd Arnolten von Rosenberg gevettern vnd gebrudern anders teyls, gehalten haben, die nach abgang der obgantenn ertzbischoff Adolffs vnd pfaltzgraff Friderich vff ir nachkommen vnd erben, nemlich hern Diethern ertzbischoff

bischoff zu Meintz des heiligen Romischenn richs durch Germanien ertzcantzler vnd hern Philipsenn pfaltzgrauen by Rine hertzen inn Beyern, des heyligen Romischen richs ertztruchses, bede kurfürsten erwachsen sint, habenn wir vs sunderlicher fruntschafft vnd gunstiger zuneygung, die wir zu allen teylen tragen, auch vmb guts Friden willen gegen denselben parthien so vil flys angekerret, das sie vns gütlicher tege vnnnd handelung verfolget, darvff wir vff hut der obgemelten furstengeschickten bottschafft hernach genant, vnd die vorgemelten von Rosenbergh in eygnen personen notturrftiglich verhort vnd mit aller teyle wissen vnd willen gütlich berett vnd beteydingt habenn inn form vnd masse hernach folgt. Zum ersten so sollen die obgenanten fürsten den egemelten von Rosenbergh vff sant Egidien tag schirft künfftig floss vnd statt *Boxperg* auch ir teyle des floss *Schupff*, mit allen iren dorffern, luten, guten, zinsen, gulden, herlichkeiten, nutzungen zu vnd ingehorung wie sie dann das itzunt innhaben, lediglich inantworten, vnd on alle verhinderung folgenn lassen, doch also, das die von Rosenbergh dieselben floss vnnnd statt wie sie vormals von den eegemelten dryen fursten ir einem oder mer zu lehen gehabt haben, inn eynem vierteyle jars dem nehsten widder zu lehen entpfahen vnd tragen sollen an geverde, des gleichen sollen sie die andern lehenstuck die sie sunst vsserhalb der gemelten floss mit irn zu vnd ingehorungen von yglichem der dreyer fursten hie vor zu lehen hetten gehabt vnd getragen, auch in obgemelter zytt widerumb zu lehen empfangen vnd tragen. Doch soll den egemelten fursten vnd den iren folgen vnnnd bliben was sie von geschoff oder ander were vnd farender habe zu *Boxperg* haben, vnd darzu sollen auch den egnanten folgenn vnnnd blibenn die nutze so ine das jare vff dem gut zu *Boxperg* gewahsenn sin on geverde. Vnd nach dem drey vierteyle des flosses *Boxperg* von vnserm oheim dem pfaltzgrauen lehen sin, vnd der vierde vierteyle Jorgen von Rosenberghs eygenn ist, haben derselb Jorg

MDCCLXVII.

vnd Michel und Arnolt sin vettern sich mit eynander vertragen, also das Jorg sinen eygen vierteile denselben sinen vettern abgewechselt vnd irer vierteyle eynen, der wie obtet von der Pfaltz zu lehen rurt, da für genommen hat, den er auch hin- fur von der Pfaltz als sich geburtt entpfahen soll. Vff solichs habenn wir beteydingt, wann man das schloß *Boxperg* widder buwet, das als dann derselb eygen vierteyle, als wytt der mit zwinge &c. vnd greben begryfft, durch die genanten Micheln vnd Arnolten ir erbenn vnd nachkommen von den obgnanten dryen fursten lehen sin vnd empfangen werdenn soll. Vnd als die vorgnanten fursten eynen priester genant Niclausen Knopff mit der frumefs zu *Boxperg* inn zytt als sie daz ingehabt, belehent, haben wir beredt das demselben priester solich verly- hung des obberurten guts lehens blyben, doch das er das in der nehstenn jarsfrist permutiren vnd verwechselsn soll mit eyner tuglichen person die den gemelten von *Rosenberg* gemeint vnd vffzunemmen sy, die sollen vnd wollen sie alsdann mit solcher frumefs belehnen vnd presentieren wie sich geburet on geuerde. Ferrer habenn wir beteydingt ob die gnanten Jorg, Michel vnd Arnoltt von *Rosenberg* samptlich oder ir eyner oder me eyn- cherley zu der gemelten fursten eynem oder mer irn nachko- men stift vnd erbenn, oder ir eins underthan, eynen oder mer, oder der irn geistlich oder weltlich oder die ine zu ver- sprechen zu stunden, zu sprechen hetten oder gewonnen, vmb sachen die das angewinnen vnd zu brechen beder floss *Schupff* vnd *Boxperg* vnd was sich da vor vnd bis her der selbenn sa- chenn halb darunder verlauffenn begebenn vnd gemacht hatt nicht berurte, darumb sollen sie sich inn nachfolgender mafen an recht genugen lassen, des ine auch die fursten für sich selbst also flewinglich, wie eins yglichen gerichtts forme, herkom- men vnd recht ist, pflegen vnd von irn vnderthanen, den irn vnd die ine zuversprechen zu sten, der mafse verhelffen, vnd soll also inn solcher rechtfertigung, einer yglichen parthy, alle wehre

wehre vnd hilff des rechten vorbehalten sin, vnd so sollen es auch die gemelte von Rosenberg inn ander wise nicht suchen anders dann wie hernach folgt vnd vorgemeltt ist ane geverde. Item hetten oder gewonnen dieselben von Rosenberg wie vor stet zu sprechen zu vnserm hern oheim vnd frundt von Meitze, sinen nachkommen vnd stift, betreff dann ir ansprache erbliche gutere oder anfelle, so solten sie sich darumb an recht lassen gnugenn vor dem ordenlichenn richter vnd gericht inn des selben vnfers hernn oheims vnd frunds von Meitze stift, vor vnd an dem man sunst semlich erblich anfalle vnd guter pflicht zu verrechtigen. Betreffen aber dieselben ir ansprache personlich spruche, darumb solten sie das recht suchenn vor des genanten vnfers herren oheim vnd frunds von Meitze erberen werntlichen reten, vnd wo ine aber sin liebe dermafs vmb ir spruch vnd fordrung rechts zu sin vnd zu pflegenn weygen wurde, vnd das sie dagein vnd dawidder recht zu erlangen, ander furnemen wurden thun, wie dann solchs gescheen sie oder gescheen wurde, das soltt ine als dann an disser vnser beteydigung vnd im pflichtenn darvmb gethan kein verletzung bringe, sunder in auch daran gantz onshedlich sin. Hetten oder gewonnen sie aber inn obgedachter mase zu vnfers hernn oheims vnd frunds von Meitz underthan vnd lantessen, geistlich vnd weltlich, edel vnd onedel, zu sprechen, betreffe es erbliche anfelle vnd gutere, so sollen sie das recht darumb suchen vor vnd an dem obgedachten ordenlichen richter vnd gericht im stift zu Meitze die zu solchen anspruchen erblicher felle vnd guter furgenomen vnd geordent sin. Berurt aber solich ansprache personlich spruch wer es dann vmb geystlich sachen, die sollen sie zurecht vor vnfers hernn oheims vnd frunds von Meitz geistlichem gericht vstragen vnd suchen. Wer es aber nicht vmb geystlich sachen so sollen sie das recht darvmb furnemen vor siner liebe oder sinen nachkommen vnd iren edeln weltlichenn reten, so sie ine darvmb ongeuerlich nidder setzenn werdenn, vnd wo in aber zu der-

MDCCLXVII.

derselben eynem, oder mer, rechts der mase nicht verholffen werden mocht, vnd das inn recht denegiret wurde, dadurch sie recht zu erlangen annder furnemmen gein denselben, wie sie das thun wurden, das soll ine an differ beteitigung vnd irer gethanen pflicht auch onshedlich vnd onvergriffenlich sin. Item gewonnen auch Jorg, Arnolt vnd Michell von Rosemberg sämptlich oder funderlich inn vorgemelter wyse zu dem obgnanten vnserm oheim pfaltzgraff Philipfen oder sinen erben zusprechen es wer vmb erbliche guter, anfelle, oder personlich spruch, darvmb sollen sie das recht gegen irn lieben fuchen vor irm hoffgericht. Hettenn oder gewonnen sie aber zu irn vnderthanen vnd lantfessen zu sprechenn, sie wern geystlich oder weltlich, edel oder onedel, betreff dann die forderunge geystlich sache daz soltt vor dem geystlichenn gericht, daran die partyenn gehortenn, vnd dar inn sie selshafft weren, vnsgetragenn werden, betreff es ander personlich spruch, darumb solten sie die rechtfertigung furnemmen an dem obgemelten irer liebe hoffgericht. Wo ine aber der genant vnser oheim der pfaltzgraue oder sin erbenn umb solich ir spruch vnd forderung als rechts zu sin vnd zu pflegen weygern wurdenn, vnd ob ine auch gegen irn underthanen wie vor stet rechts nicht verholffen werdenn mocht, also das ine rechts verlagt wurde, was sie dann dargein vnd da widder recht zu erlangen furnemmen werden, das soltt ine an differ beteitigung vnd irn pflichten deshalb gethan, onshedlich vnd onvergriffenlich sin. Item hetten oder gewonnen die dry von Rosemberg obgnant inn gemeyn vnd inn funderheit zu dem gemelten vnserm herren vnd frunt von Wirzburg sinen nachkommen vnd stiftt auch obgemelter massen zu sprechenn, betreffe dann ir forderung erblich anfelle, oder guter, darvmb sollen sie sich rechts gegen iren lieben gnugen lassen vor irm lantgericht. Wer es aber vmb personlich spruch, sollen sie das recht fuchen vor irm hoffericht. Hetten oder gewonnen sie aber zu irn underthanen zusprechen, were dann die forderung gegen den des capittels

pittels eynchen tumherren des thumstifts, prelaten oder ander vnfers frunds von Wirzburg stiftten, betreff es dann erblichenn anfare, das soltt vor dem lantgericht vfsgetragen werden, betreff es aber personlich spruche, darvmb sollen sie sich an recht lassen benugen vor seiner liebe hoffgericht nach lut der ritterschafft verschreibung, die sie von dem stift haben. Were aber die forderung gegen andern des stifts vnderthanen geistlich, oder weltlich, oder den die seiner liebe zu versprechen sten, hielt sich dann die forderung vmb erblichenn anfare oder guter, darvmb solten sie das recht vor dem gemeltenn lantgericht suchen. Wer es aber sunst vmb eynen personlichen spruch, daz doch nit geystlich sach berurt vnd gegen eynen edeln, so sollen sie das recht furnehmen vor vnfers frunds von Wirtzburg hoffgericht, wer es aber gegen onedeln burgern, oder buwern, so sollen dieselbenn rechtfertigung vor seiner liebe vnd finen teglichenn edeln reten nemen. Item hetten oder gewonnen auch die gemelten von Rosenberg zu den herren vom cappittel, den prelatenn, stift, clostern, oder andern des stifts zu Wirtzburg vnderthanen, geistlichenn oder weltlichen, oder die ine zu versprechen sten, personlich spruch vmb sachen die da geystlich weren, darvmb sollen sie das recht suchen vor des genanten vnfers herrn vnd frunds von Wirtzburg geystlichen gericht. Wo ine aber sin liebe oder sin nachkommen vmb solch ir spruch vnd forderung rechts zu sin vnd zu pflegenn weygeren würden, unnd ob ine auch gein ire vnderthanen vnd verspruch luten wie vor stet rechts nit verholffen werden mocht, also das ine rechts versagtt würde, was sie dann dargein vnd dawidder recht zu erlangen wurden furnehmen, das soll ine an differ beteydigung vnd ir gethanen verpflichtt onshedlich vnd onvergriffenn sin, vnd sollen auch vff solchs alles vnnnd yedes hier inn begriffen bede obgenantenn partyen vmb alle sachen so vil des die gemelten fursten, auch Jorgen, Micheln vnnnd Arnolten von Rosenberg vnd zu bedersytt ir helfern vnd helfers helfer, auch alle die so von bederteyle

Tom. II.

N

wegenn

MCCCLXVII.

wegenn darunder verwant vnd verdachtt sint, gegen einander berurt, vmb alles das, daz sich zwischen in inn den spennen vnd vehden bisher begebenn, ergangen vnd verlauffen hatt, gantz gerichtet, geschlichtet, vnd gefonet, auch die vehde abfin, das auch hinfur kein teyle noch nyemants von irn wegen gegen dem andern inn arg oder rachsal nymmer anden, oder eferrn soll, weder mit Worten oder wercken, heymlich noch offentlich inn dhein wyse. Desglichen sollen Fritz vnd Jorg von Rosemberg Dutschs ordens, der egnanten Michels vnd Arnolts brudere, in differ bericht vnd teyding mit begriffen sin, vnd der obberurten sachen halb gegen den vorbestimpten fursten iren nachkommen vnd erben landen vnd luten dheynerley ansprache noch forderung thun noch habenn inn dhein wise als sich des dann die eegenanten Michel vnd Arnoltt derselben irer bruder gemechtiget vnd on weygerung zu follenfuren zugesagt haben. Es sollen auch alle gefangen, so von beden teyln inn den zwileufften vnd vehden gefangenn worden sin, irer fancknuß vff ein altt schlecht vrsede ledig auch alle schatzung, brantschazung, verdingnuß vnd angefallen geltt abfin vnd ongegebenn bliben, es sind darumb die frist vergangen oder nit, ob auch burger oder felbs schulden dafur verhafft wern, die sollen solcher burgschafft vnd felbs schuld halben gantz ledig vnd los sin, vnd furo darumb nicht mer angefordert werdenn, vnd vmb die atzung so beder teyle gefangen in fancknuß gethan, was solcher atzung die fursten oder die von Rosemberg dargeben hetten, die soll abfin vnd nicht gegeben oder genommen werden, was aber atzung gescheen weren, die die wirt oder ander, dann sie dargeben haben vnd ine noch nit bezalt were, die sollen denselben bezalet vnd vrsgericht werdenn. Dann von Wyprecht Futzels wegen, der des obgnanten Jorgen von Rosemberg gefangener wordenn, vnd dem Satthaner zum Hauwenstein durch Jorgen zugefurt ist, die sich bede deshalb gein eyander verpflichtet haben, daz eyner on des andern willen denselbigenn

genn Futzel nit ledig sagen foll, haben wir beteyting so hatt auch Jorg von Rosemberg gewilligt, das der Futzel zu dem Sattaner schicken vnd sich mit ime vertragenn moge, vnd er werd mit ime vertragen oder nicht, so foll er von Jorgen von Rosemberg der obgerurten fancknuse nit wyter gemant oder angezogen werden. Unnd von der gebrechenn wegen zwuschen dem wirdigen Johann von Altendorff probst zu sant Burckartt zu Wirtzburg eins, vnd Jorgen von Rosemberg anders teyls, auch Johansen Pirnesser eins vnnd dem itztgnanten von Rosemberg anders teyls, haben wir abgerett das dieselbenn parthyen folcher irer gebrechen by vnserm liebenn besundern Dietzen von Tungen bliben sollen, inn massenn sie vormals gewilligt habenn, vnd wie sie der wirdtt entscheyden das foll von allen teyln ongeweygertt gehalten vnd volnzogen werdenn. Es foll auch Jorg von Rosemberg vnd ander so folcher sachenn halb in den geystlichen pan gethan vnd kommen sin, durch den egenanten Pirnesser zu stund an und on langern verzug vs folchem pann geschickt vnd gethann werdenn, alle geverde vnd argelift herinn gantz usgeflossen. Zu vrkunde aller obgeschriebenn ding so haben wir obgenant bede teydings fürsten differ vnser beteydigung vnd bericht vier brieff inn glichem lut mit vnser yglichs anhangendem ingesigel besigeltt machenn lassen vnd der yedem teyle eynen uergeben. So bekennen wir von Gots gnaden Diether ertzbischoff zu Meintze, des heyligen Romischen richs durch Germanien ertzcantzler, auch wir Philips Pfaltzgraue by Rine vnd hertzog inn Beyern, des heyligen Romischen richs ertztruchses, vnd bede kurfürstenn, vnd wir Rudolff bischoff zu Wirtzburg vnd hertzog zu Francken, das wir solch obgeschribenn beteydigung vnd richtigung, die durch die nachgemelten vnser geschickte botschaftten, nemlich von vnser ertzbischoff Diethers wegenn vnsern lieben bruder Johann von Isenburg, grauen zu Budingenn, Ludwigenn von Bawnawe, vnd Petern von Eberstein, von vnser pfalzgraff Philips wegenn Symon von

MDCCLXVII

Balshouen ritter vnfern vogt zu Heydelberg, vnd Erckingern zu Rodenstein vnfern marschalck, vnd von vnser bisehoff Rudolffs wegen Jorgen von Elrichshufen, Kylian von Bibra doctor beyde thumherren zu Wirtzburg, vnd Conraten von Hutten ritter, von vnfern wegenn vnd vff vnfern gewalt zugesagt ist, angenommen vnd darinn vnd in alle ir inhaltung gewilliget haben, nemen die also an vnd willigenn darinn in crafft dis brieffs, gereden vnd versprechen auch alle dry samptlich vnd vnser yeder befunder by vnfern kurfürstlichen vnnnd fürstlichen eren vnnnd wirdenn mit diffem brieff solch beteydigung vnd richtigung inn allen iren stucken puncten vnd artickeln stet zu halten, die zu volnfuren vnd der getruwelich on alle vffszuge nachzukommen. So bekennen wir vorgnant Jorge, Michel vnd Arnolt von Rosenbergh, das die obgeschriebenn beteydigung vnd richtigung auch mit vnserm guten willenn wissenn vnd volwort beschehen ist, die wir auch alle dry samptlich vnd sunderlich den obgnanten vnsern gnedigen herren den teydings fursten von Brandenburg vnd Bamberg mit guten truwenn gelobt vnd zu Gott vnd den heyligen geschworn haben, als dann durch ir beyder gnade gesprochen ist, wir also geloben vnd schweren sollen solchs alles vnd yedes als wie hievor geschriebenn ist, vnd auch das wir Michel vnd Arnolt von Rosenberg vns vnser beyder gebruder wie vorgemeltt ist gemechtiget haben, stet vest vnd onverbruchenlich zu haltenn getruwelich zu volnfuren vnd dem on weygerung nachzukommen, alles sunder argelist vnd on geverde. Vnd des alles zu warem vrkunde haben wir vorgnant dry fursten von Mentze, pfaltzgraue, vnd Wirtzburg, vnnnd wir die vorgenanten von Rosenbergh vnser yder sin ingesigel zu der vorgnanten teydings fursten insigeln auch an disen brieff thun hencken vnd gehangen. Beschehen vnd gebenn zu *Windsheim* am mitwoch nach sant Laurencien tag nach Cristi vnfers lieben herrn geburt vierzehnen hundertt vnd darnach in dem sieben vnd siebenzigsten jaren.

Num. XXV.

N. XXV.

*Ludovicus IV imp. confirmat jura civitatis Mosbacensis, Rudolfo
& Ruperto Palatinis comitibus oppigneratae, an. MCCCXXX.*

Wir Ludowig von Gots gnaden Romischer cheyser zv allen ziten merer des rychs, verjehen offenbar an difem brief vnd tun kunt allen den die in ansehent, hörent oder lesent. Als wir vnsern lieben veteren Rvdolfen vnd Rvprechten phallenzgrauen bei Ryn vnd hertzogen in Beyern vnser vnd des rychs stat *Mospach* mit andern vnsern briefen, die si darvber von vns inne habent, in vor verletzet haben in phandes weis vf ein widerlöfunge, wellen wir das dieselbe vnser und des richs stat *Mospach* dennoch beleiben fullen vnd och beleiben bei allen gewonheiten, vreyunge vnd rehten, wie die genant sein, die si bi vns vnd vnsern vorvarn an dem ryche, Romischen chunigen vnd chayfern gehabt habent vnd och haben fullen, vnd das si vnser liebe veteren vber reht vnd ir alt gewonheit weder chlain noch gros nicht dengen noch twingen, dann als vil si vns u. dem ryche ze geben und ze dienen schuldich sind, vnd in och vnser liebe burger ze *Mospach* an vnser stat wortend sein, mit allen rehten, eren vnd nutzen, die davon gehörent vnd gevallen mügen zu gleicher weis als vns selber. Darvber ze vrchunde geben wir in difen brief versigelt mit vnserm chaiserlichen insigel, der geben ist ze *Efselingen* der mitwochen vor dem palmtag, da man zalt nach Christes geburt driutzehen hundert jar, darnach in dem dreizzigsten jar, in dem sehtzehenden jar vnser richs vnd in dem dritten des chayfertumes.

Ex auto-
grapho.

MDCCLXVII.

Num. XXVI.

Ludovicus IV imp. vetat Mosbacum amplius oppignerari
An. MCCCXXXVII.

Ex auto-
grapho. **W**ir Ludewig von Gotes genaden Romischer keiser ze allen zeiten merer des riches, verjehen offenlichen an difem brief, daz wir . . den wifen luten . . den burgern gemeinlichen ze *Mosbach* unfern liben getruwen dui befunder genad getan haben vnd tun auch mit difem brief, daz si dhain pfant für unfer vettern di herzogen von Bayern sein sullen, all di weil si von unfern u. des riches wegen ir pfant sint, vnd wollen und gebieten. daz si jeman. wi der genant sei, mit dheinerley pfantschaft von unferer oftgenanten vettern wegen nicht laidigen noch besweren bei unferen hulden. Ze vrchund ditz briefs, der geben ist ze *Franchensfurt* an funtag nach dem vffertag, nach Kristus geburt druizehen hundert jar, darnach in dem sibem vnd drizzigsten jar. in dem dru u. zwenzigsten jar unsers riches. vnd in dem zehenden des Keyfertums. (a)

Num. XXVII.

Ludovicus IV imp. civitati Mosbacensi libertatem concedit silvas Michelnhart novis statutis prospiciendi an. MCCCXXXVI.

Ex auto-
grapho. **W**ir Ludowig von Gottes gnaden Romischer Kaifer ze allen ziten merer des richs. verjehen offenlichen an difem brief, daz wir . . den wifen luten . . dem schultheisen . . dem burger-

(a) Appendet figillum majestatis ex cera. Ceterum privilegium hoc iisdem plane verbis datum jam est ze *Exelingen* an der mitwochen vor dem palmetag an. 1330.

germeister . . dem rat vnd den burgern gemainlichen unfer stat ze *Mosbach* durch besunder gunst vnd genade, die wir zv in haben den gewalt gegeben haben vnd geben och mit difem brief, daz sie ainunge vber vnser vnd des richs walt, den man nennet den *Michelnhart* wider die, die in dem walt wüfent vnd beschadigent wider ir wilken vnd wider allermanlichen meren vnd mindern mugent vnd sullent als si dunket, daz vns dem riche, in vnd dem walde nutzelichen si, vnd bestäten in daz mit difem vnserm brief vnd wellen nicht daz in jeman dis vnser genade vberfare in kainen wëg, als lieb in vnser vnd des richs hulde vnd genaden sint. Und daruiber ze vrkuinde geben wir in difen brief versigelten mit vnserm kaiserlichem insigel. der geben ist ze *Winpphen* des montages vor dem vffertage noch Kristes geburt drvzehen hundert jare, in dem zwai vnd zwaintzigstem jare vnfers richs, vnd in dem nuinden des Kaisertumes.

Num. XXVIII.

Diploma ejusdem imperatoris de jure armorum civitati Mosbat, a se concessio an. MCCCXLIV.

Wir Ludewig von Gots genaden Römischer Keiser ze allen zeiten merer des reichs. bechennen offenbar mit difem brief. Ex autogr.
 das wir den wifen luten . . dem rat und den burgern gemeinlich ze *Mosbach* gunnet und vollen gewalt geben haben, das si alle die, die in ir stat geuallen sind, und sie beschedigt habent, angriffen und die an leib und an gut bechütern und beschedigen mugent, und swas die wider si tund und mit welcherley wise si die anraichent, des fulent si gen vns und gen allermenlich vnengolten beleiben, und habent auch wider

MDCCLXVII.

der vns und das reiche daran niht getan. Ze vrchund ditz briefs. der geben ist ze *Franchenfurt* an sunntag vor sant Gallen tag. nach Cristes geburt druizehen hundert jar, darnach in dem vier vnd vierzigsten jar. in dem drizzigsten jar vnfers reichs vnd in dem sibenzehenden des Keisertums. (b)

(b) Appendet figillum minus ex cera rubra.



COM-

COMMENTATIONUM

ACADEMICARUM

PARS PRIOR

H I S T O R I C A.

Tom. II.

0

ANI SCHRIE SHEMII
AN. MDCCLXVI.

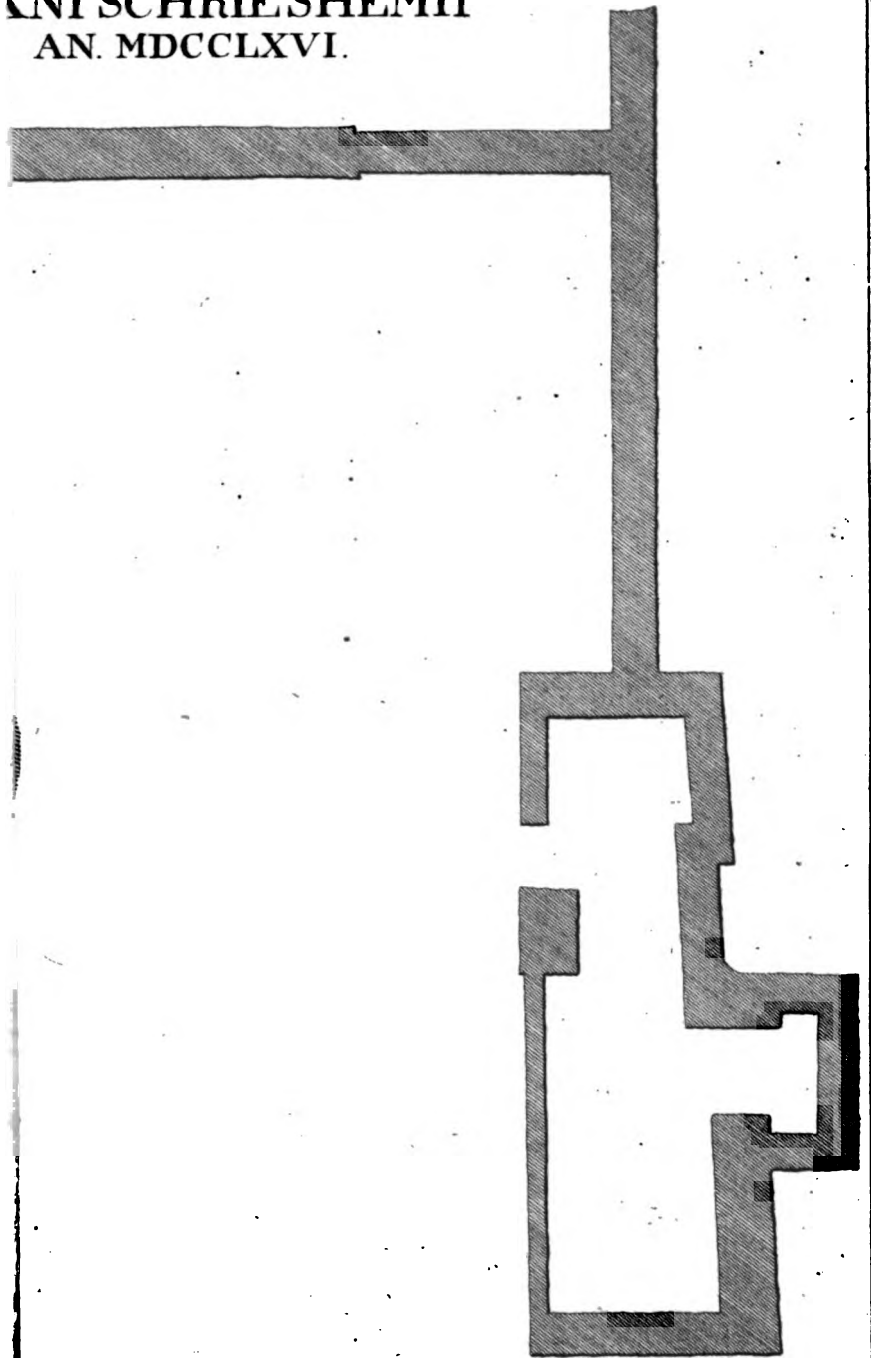

71.
50. 60. 70.

0/113

ARI

ARII.

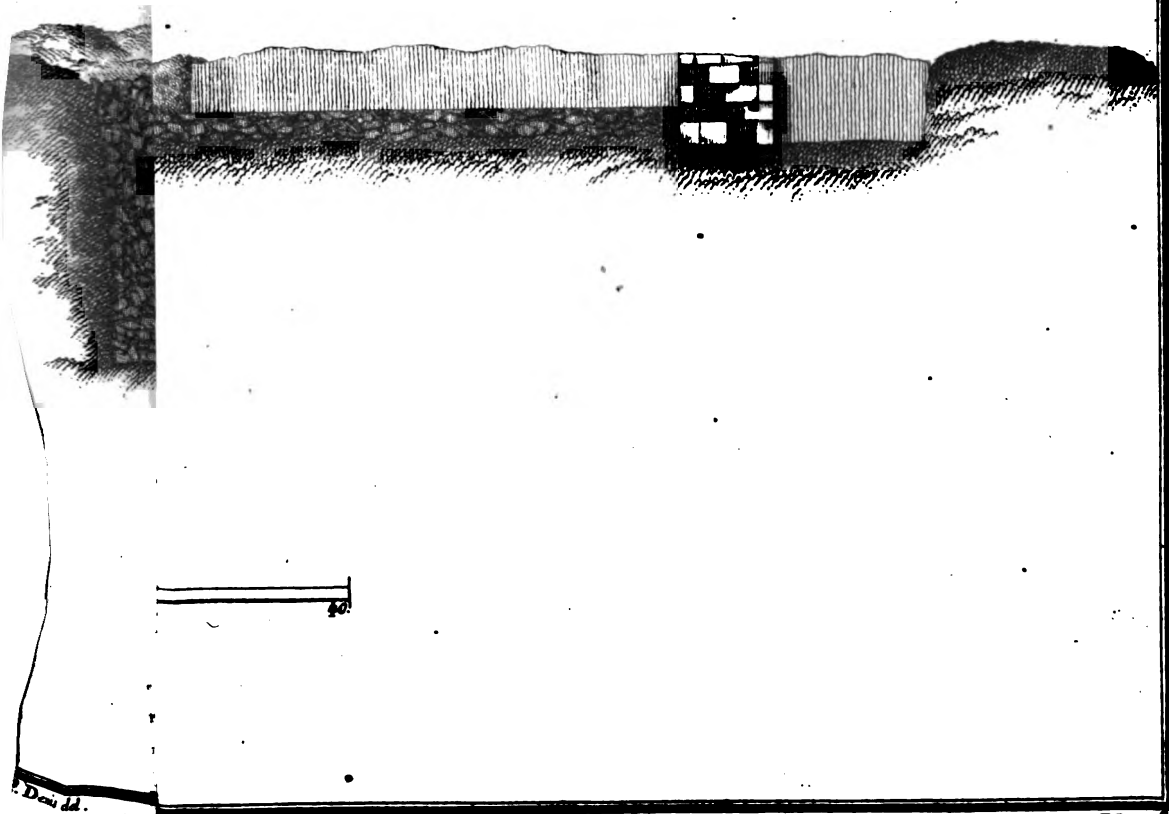

F. Desi del.

Weiss sc.

COLVMELLA ET VASA IN COLVMBARIO
POSITA.

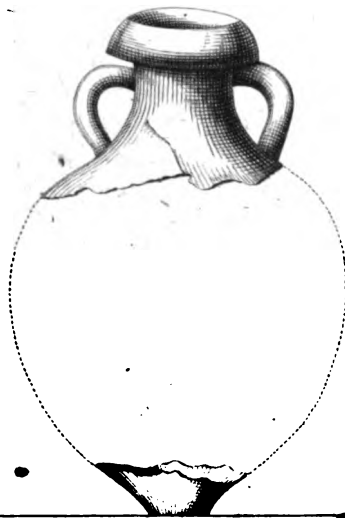
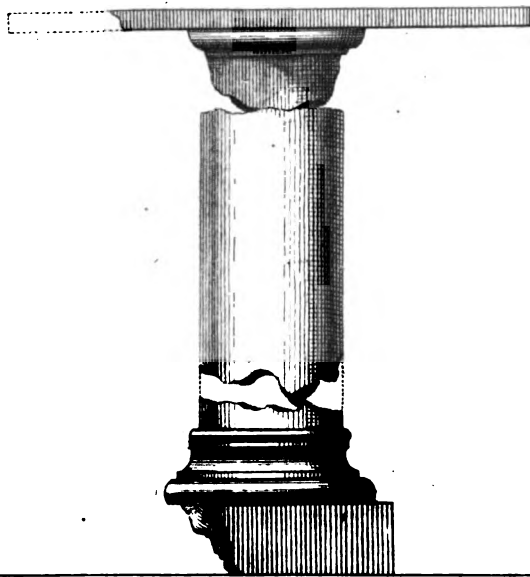
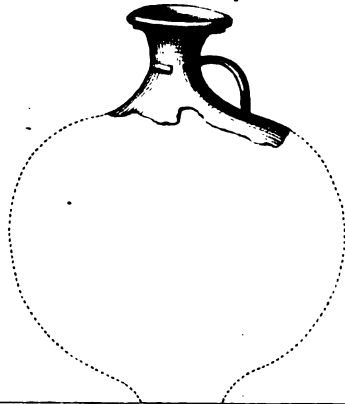
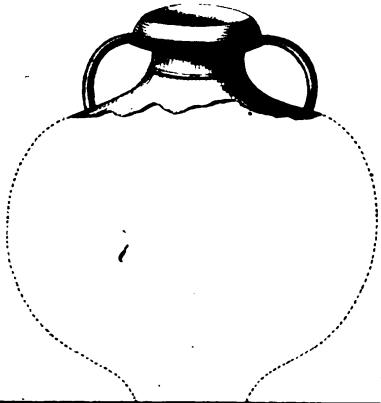

Secespita.

DE
SEPULCRO ROMANO.

Prope Schrishemium reperto.

Auctor

JO. DAN. SCHOEPFLINUS.

SCHRISHEMIUM, Palatinatus Rheni ad stratam montanam oppidulum, bihorio Heidelbergæ distans, veteris Romanæ dominationis monumentum Junio mense hujus anni (1766) aperuit, ad viam publicam muniendam lapides cum in agris conquirentur. Reperta sunt, haud procul ab oppido, murorum rudera, qui ultra duos pedes densi, ad octoginta quatuor pedes in longum, sexaginta in latum se extendunt. Pedes Rhenenses intelligo. Quadrangularis iste murus sepulchri, ad veteris Romæ morem constructi, tres complexus est partes.

Primo intuitu columbarium inveni, in quo ossuarie mortuorum urnæ repositæ. Inveni facellum; in quo anniversaria celebrata sunt sacra. Inveni triclinium, ubi reliquæ ex sacrificio dapes consumptæ. Monumentum præcellens, apud Germanos trans-Rhenanos vix visum; quod in splendida hac panegyri expositurus sum paucis, a columbario, nobilissima ejus parte, ducturus initium.

Crypta hæc, in quam octo gradus descendebatur, duodecim pedum est cubicæ formæ, quorum octo sub terra. Constructa est ex dolabratis lapidibus, quorum plerique longitudine sunt pedis; singula strata vero quinque pollicum sunt, rubris lineis distincta. Suprema columbarii pars fuit cornice testæ. Ex eo

educti duo camini, duorum pedum latitudinis, per quos lumen admissum.

Ex quatuor columbarii lateribus duo instructi sunt loculis vel columbariis minoribus; utrumque duobus. Singuli loculi tres pedes alti, duos pedes lati, unum & tres pollices profunditatis habent in muro. In singulis loculis, veluti in reposito-rio, stetit urna cineraria. Crypta intransibus nuper constructa videtur. Subterranei hujus generis specus ob internam similitudinem turrium, in quibus columbæ nidificant, *columbaria* vocabantur. (a)

Quin & singulos loculos in marmoribus subinde columbaria vocari (b) reperio. Columbaria septem, octo, novem minora columbarii majoris partes, composuisse, Sponius (c) & Fabretus (d) nos docent. L. Abuccii Hermatis hypogeum, ab imo ad summum, columbaria vel apsidēs IX, ollas XIIIX; L. Abuccii Socratis hypogeum columbaria continua VII ab imo, ollas XIV; Abuccii Casti hypogeum ollas XVI linea perpetua comprehendit.

Præ omnibus memorabile est columbarium a. 1726 in via Appia haud procul Roma detectum quadrangularis formæ, quod quingenta & quinquaginta loculos, pluribus ordinibus dispositos, complexum est. Libertorum ac libertarum domus augustæ ossuaria supra centum & mille, cum marmoreis titulis, qui nomen sepulcorum & officium indicarunt, in loculis his reposita fue-

(a) *Vitruvius de architectura* Lib. IV, cap. 2, & Lib. X, cap. 9, de aliis, navium nempe atque ædium, columbariis loquitur.

(b) Vocantur & *aediculae*, *ollaria*.

(c) *Miscellanea eruditae antiquit.* Sect. IX, cap. 9.

(d) In opere *Inscriptionum* cap. 10, 55 &c.

fuerunt. Ollæ vacuæ, quæ ossa expectabant, distæ sunt virgines. (e) In singulis magni hujus columbarii loculis non una, ut in nostro, sed duæ ollæ, non mobiles, ut nostræ, sed fundo insertæ & operculo tectæ, comparuerunt. Forma eorum subinde quadrata, frequentius, apsidis instar, ut in nostris, curva superne. In Romano itinere meo hæc diligenter inspexi.

Schrisheimense columbarium nonnisi quatuor loculos, ut diximus, habuit, uni tantum urnæ recipiendæ destinatos. Quintus ad dextram graduum, per quos descendebatur, occurrit.

Ossa nimirum, ex ustione residua, a filiis & propinquis collecta condebantur in urna, apud Italos marmorea, apud nos plerumque figlina, nigri, fulvi vel rubicundi coloris. Rariores sunt vitreæ, æneæ & ex alabastro. Æneam Schwezingani nuper electorales horti protulerunt in lucem. Schrishemienses ex opere figulino sunt cineritii coloris. Septimii Severi urna, qua ossa ejus ex Britannia Romam allata sunt, aurea fuit. Alexandri Severi ollam, ex lapide pretioso compositam, Barberina Romæ cimolitheca conservat. (f)

Hæc de crypta, ex qua ad sacellum progredimur, quod in opposito hujus lineæ angulo ad boream situm. Sacellum ejusdem cum crypta dimensionis ac magnitudinis fuit; cum annexo minore semicirculari sacello. Inferiæ in his sacellis peractæ cæsæque sunt victimæ diis manibus, diti patri vel Plutoni, Proserpinæ, Hecatæ, Parcisi, Libitinæ, statis diebus quod fieri solebat, agna nigra, bucula nigra, aliave pecude,

O 3

diis

(e) Bartolus, Sponius, Fabrettus columbaria seculis superioribus reperta descripserunt. Postremum, de quo loquimur, Blanchinus & Gorius erudite exposuerunt.

(f) Quam exhibet *Montfaucon antiquité expliquée* tom. I, part. I, lib. II, cap. 6, pag. 56.

diis inferis consecrata. Securis ferrea hostiis immolandis inferiens, in sepulcro reperta, ejusdem figuræ est, quam nummi & marmora exhibent. Ara columnaris, sive cippus, in crypta repertus, ex facello destructo haud dubie illatus est cryptæ. Proprius ejus locus fuit facellum.

Sacrificium insecutæ sunt epulæ funebres, exequiales, feriales; quas etiam novendiale sacrum & ferias denicales appellant, quod nono vel decimo, post ossa recondita, die celebrarentur, repetenda quotannis; unde coenaculo vel triclinio opus. Conqueritur Cicero, (g) quod hostis sui, Lucii Catilinæ, sepulchrum floribus ornatum, hominum audacissimorum ac domesticorum hostium *conventu epulisque* celebratum est.

Sacrificantes partem victimarum, quæ illis obvenerat, cum amicis comedebant. Pars, quæ obvenerat diis, vel cremata fuit, vel a popis ablata. Ad coenaculi nostri latus culinæ, foci & cinerum vestigia invenimus. Focus ex quadratis lateribus magnis constructus; quorum plures illæsi supersunt. Vetus quædam inscriptio ait: „Dono ut quotannis super aram „Plutoni, & uxori Proserpinæ sacrificent rosisque exornent, „de reliquo ibi epulentur. (h)

In inferiis his præter cibos, lac, mel, aquam, vinum & unguenta adhibuerunt. Liquores vitreis vel fictilibus varii coloris, variæ magnitudinis & formæ, vasis infusi, in sandapila condebantur cum ossuaria olla, cujus generis vascula in sepulcris Romanis frequenter occurrunt.

Sandapilæ Romanæ apud Italos marmoreæ, apud Germanos lapideæ. Legionarii ad Rhenum milites, sive combusti sive integri, sandapilis illati sunt raro. Sepulcra eorum ex lateribus coctis,

(g) *Orat. pro L. Flacco* cap. 38.

(h) *Kirchmannus de funeribus* p. 493.

coctis, inter se junctis, constructa, vel testiformia vel quadrata, oblonga communiter, reperiuntur. Lateribus numerus & agnomen legionis cum elogiis ejus impressum. Fictilium hujus generis laterum fragmenta in serenissimi electoris nostri antiquario servantur. Integra cum ollis, imo & quandoque cum cadaveribus sepulcra Argentoratus, Westrasia atque ora Rhenensis non pauca obtulerunt. Sponius (i) inscriptionem produxit, ubi præter coenaculum & tabernæ fit mentio: „ Hujus monu-
 „ menti jus, qua maceria clusum est, cum taberna & coena-
 „ culo, heredes non sequetur, neque intra maceriam humari
 „ quenquam liceat.

Schrishemiani sepulcri pavimenta nihil musivi aut vermiculati, nihil tesselati operis habent, sed strata sunt cæmento, ex contritis lapidibus & lateribus, cum calce commixtis, composito, cujus generis pavimenta, architecturæ Romanæ indices, durissima sunt ac ævo resistunt. Omnes, quas memoravi, sepulcri partes murus inclusit, cujus fundamenta duos pedes densitatis habent; quibus imponi potuit murus decem pedes altus & tectum. Sancta erant omnia, quæ iste murus inclusit.

Sanctimoniam sepulcrorum, quæ muro carebant, ejusque limites in longum & latum inscriptio tabulæ marmoreæ insculpta designavit hac formula: *In fronte pedes X. in agro XII.* Frequentes apud Italos sunt hujus generis epigraphæ, quibus sanctitas determinatur sepulchri; apud Gruterum & Fabretum obviæ.

Quodsi autem diversas apud Romanos species sepulcrorum consideres, alia toti genti, vel toti familiæ fuerunt communia; alia singularia, uni homini destinata. Claudiæ gentis sepulchrum in campo Martio fuit. In gentilitio Domitiorum monumento

(i) *Miscellan. eruditæ antiq. sect. IX.*

numento conditus est Nero. (k) Nasonum familiare sepulchrum in via Flaminia fuit. Schrisheimense nostrum inter familiaria reputandum, quod homo dives, incola loci, sibi, uxori & liberis construi curavit; quod loculi ollæque diffractæ, in loculis olim positæ, demonstrant. Tale monumentum Clarus quidam sibi vivus & suis constituit, Aufonio (l) teste:

„ Me sibi & uxori & gnatis commune sepulchrum
 „ Constituit feras Carus ad exequias.

Formam denique sepulchrorum quod attinet, illa quoque mire variavit; nunc rotunda, nunc quadrata, nunc pyramidalis, nunc alia. Pyramis Cestii Romæ adhuc conspicua est.

Augusti & Hadriani sepulchra erant rotunda. Rotundum quoque est Munatii Planci apud Cajetam sepulchrum. Trajanus & Antonini elegerunt columnas. Septizonium septem columnarum fuit mausoleum Severi.

Sepulchrorum sumptus nullis legibus definiti quum fuerint, pro cujusque facultatibus sumptuosa, mediocria, alta, vel humilia, magna vel parva construi solebant. Tacitus (m) modicum appellat Ottonis imp. sepulchrum; quem mausoleo dignum censuit Vitellius (n). Tyrannis construebantur humilia. (o)

Schrisheimensis sepulcri indoles mediocritatem nobis indicat. Murus ejus non ultra decem pedes in altum surrexit.

Non

(k) *Suetonius in vita Neronis cap. 50.*

(l) *Epitaph. XXXVII.*

(m) *Hist. Lib. II.*

(n) *Suetonius cap. 10.*

(o) *Trebellius Pollio in Victorino juniore VI.*

Non columnis fuit ornatum, nec statuis, sed concinnum & simplex, cum itu & ambitu; cujus generis columbarium indicat inscriptio vetus: (p)

„ Ex testamento Q. Eruci Montani legatum C. Quintio Ba-
„ thyllo columbarii itum ambitum debetur.

Postquam duodecim tabularum leges sepulturam prohibuissent in urbe, nonnulli in hortis, agris, collibus, vel etiam in montibus altis, plerique in viis publicis, Ostiensi, Appia, Flaminia, Æmilia, Prænestina, Laurentina, Tiburtina, sepeliri voluerunt; quod exemplum Schrisheimensis noster anonymus fecutus est, ad viam publicam sibi quoque monumentum constituens.

Sepulcri nostri ætas non serior potest esse seculo tertio, quo corpora mortuorum paulatim desierunt cremari. Ollæ autem cremationis sunt testes. Ratio philosophandi rationem sepeliendi apud gentes dictavit. Germani & Galli suos mortuos cremarunt. (q) De Herulis id testatur Procopius. (r) De Thuringis seculo VII acta Sanctorum; (s) de Danis & Suecis Saxo Grammaticus, Snorro Sturlonida & Olaus Magnus id docent.

Carolus M. in capitulari de partibus Saxonie (t) poena capitis prohibuit, pagano ritu ne sepelirentur cadavera. Ægyptii, reditum animarum ad sua corpora statuentes, nec cremabant ea, nec tumulabant, sed pollinctura servabant.

Tom. II.

P

Christia-

(p) *Gorius in descriptione columbarii libertorum Liviae Aug. §. 10.*

(q) *Caesar de bello Gall. Lib. VI, cap. 19. Tacitus in Germania cap. 27.*

(r) *De bello Gothico Lib. II.*

(s) *Ord. Benedictini tom. 2, p. 152.*

(t) *Lib. I, p. 252, num. 7.*

Christianis in imperio Romano prævalentibus, crematio corporum quoque paulatim cessavit; resurrectionem eorum quod docet Christiana religio, cremationem abhorrens; quam pridem abolitam fuisse memorat Macrobius, (u) sub Theodosio juniore clarescens.

Seculo II ad utramque Rheni ripam tranquilli quum sedissent Romani, Schrisheimense sepulchrum suspicor fuisse constructum. Destructum vel ab Alemannis, Romanos ex Germania pellentibus; vel a Francis subigentibus Alemannos, & ad sacra Christiana transgressis. Sepulchro vastato diffractæ sunt olæ, quæ in columbario steterant. Diffractus est cippus cum vasis, quibus in sacrificio opus. Ablati sunt nummi, quos cum ossibus mortuorum condere solebant Romani. (x) Monumentum ad posteros illiteratum pervenit. Schema sepulchri, cum præcipuis utensilibus æri incisum, dissertationi præfecimus.

(u) *Saturnal.* Lib. VII, cap. 7.

(x) Reperti tamen sunt duo nummi, alter primæ formæ ex ære, alter ex argento, ille ad Lucillam, hic ad Caracallam pertinens. Inscriptio prioris est LUCILLÆ AUG. ANTONINI AUG. F. In parte opposita stat Venus, dextra globum, sinistra elata pallium sustinens. In posteriore Caracallæ nummo ex parte capitis legitur: ANTONINUS PIUS AUG. GERM. Ex parte typi Jupiter dextra demissa fulmen, sinistra hastam tenet. Inscriptio P. M. TR. P. XVIII COS. IIII. PP. ANNUM 215 indicat.



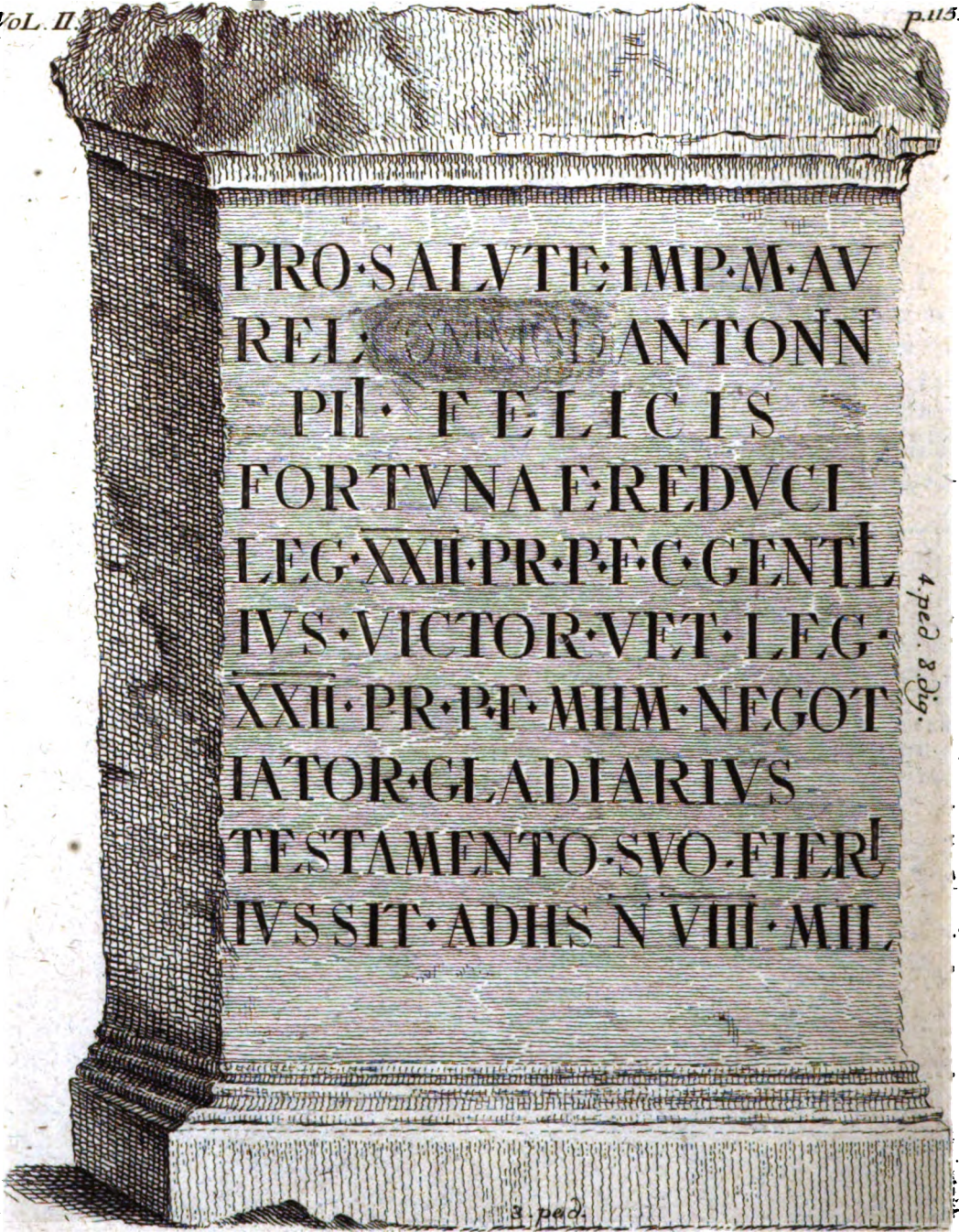

PRO·SALVTE·IMP·M·AV
 REL·~~COMITIS~~·ANTONN
 PII·FELICIS
 FORTVNA·EREDVCI
 LEG·XXII·PR·P·F·C·GENTL
 IVS·VICTOR·VET·LEG·
 XXII·PR·P·F·MIM·NEGOT
 IATOR·GLADIARIVS
 TESTAMENTO·SVO·FIERI
 IVSSIT·ADHS·N·VIII·MIL·

4 ped. 8 dig.

3 ped.

p. 113.

DE
INSCRIPTIONE ROMANA,

*Moguntiae reperta, quae delecto Commodi imp.
nomine insignis.*

Auctor
ANDREAS LAMEJUS.

MARMORUM antiquorum, Mannhemium Moguntia adve-
ctorum, (y) mole & dignitate sua facile princeps est, quod a
nomine *Commodi* raso Commodianum appellamus. Erutum fe-
culo superiore Donii, qui tum vixit, schedas, a Gorio nuper
editas, (z) primum auxit. Vidit postea lapidem Montefalco-
nius & cum alio lapide, Togitium equitem exhibente, qui im-
positus ei fuerat, conflatum delineavit, unde eadem forma in
novum Muratorii thesaurum migravit. (a) Joannis quoque to-
mo suo scriptorum historię Mogunt. novo, (b) ex collectaneo-
rum quodam Hiegellii libello, eandem epigraphem inferuit. Mu-
ratorius porro, ex Montefalconio se jam dedisse oblitus, ex Do-
nio & Eccardo, quos nominat, iterum protulit. (c) Hoc ta-
men non impedit, quin opus habeat præstantissimum monumen-
tum

P 2

tum

(y) Vid. tom. I *aff. acad.* pag. 27 sq.

(z) *Inscript. antiq.* ubi vide class. III, num. 77, p. 132.

(a) *Theaur. Inscript.* tom. I, p. CCXLVI, 4.

(b) Pag. 342.

(c) L. c. tom. II, p. CMLV, 3.

tum vindice & interprete novo. Verbis integris ita legendum esse putamus:

PRO SALVTE IMPERATORIS MARCI AV
 RELII = = = = ANTONINI
 PII FELICIS
 FORTVNAE REDVCI
 LEGIONIS XXII PRIMIGENIAE PIAE FELICIS CAJUS
 GENTILIVS VICTOR VETERANUS LEGIONIS
 XXII PR. PIAE FEL. MISSUS HONESTA MISSIONE NEGOT
 IATOR GLADIARIVS
 TESTAMENTO SVO FIERI
 JVSSIT AD SESTERTIOS NUMMOS VIII MILLE.

Quid veteranus ille Fortunæ reduci fieri jufferit, non enun-
 tiatur in lapide, neque necessarium erat, opere ipso cum inscri-
 ptione sua superflite. Nunc vero deperdito aut disjecto opere,
 quid hoc fuerit, conjectura est assequendum. Fortunæ reduci
templum omni cultu exornavit Ruffus quidam Spoleti, & aram
 de suo maximam posuit, Orfito & Maximo coff. æræ Chr. an.
 CLXXII, adeoque sub imp. M. Aurelio, Commodi patre. (d) De
 Fortunæ *fano* loquitur vetus epigraphe apud Maffejum. (e)
 Sed & *statuam* Jovi Sereno atque Fortunæ reduci imp. Septimii
 Severi, qui Commodo successit, Romæ positam fuisse, aliunde
 novimus (f). Statuam templo ego præferrem, ob formam la-
 pidis,

(d) *Grut. Inscript.* pag. MXIV, 1, & MLXXXII, 2.

(e) *Mus. Veron.* p. LXXXV, 4.

(f) *Grut.* MIX, 9.

pidis, aræ majori similis, qui basis statuæ sustinere eam commodissime potuit. Et impositæ sane statuæ indicia quædam haud dubia adhuc remanent. *Signum*, quod statua minus, in Latio, ipso Commodo II & Aurelio Vero II Coff. æræ Chr. CLXXIX Fortunæ primigeniæ dedicatum fuit. Reducis Fortunæ imaginem nummi servarunt variam, alii sedentem, alii stantem, nonnunquam cum gubernaculo, semper cum cornu abundantiæ, fortunæ symbolo ordinario. Statæ vel manentis effigiem ex ara quadrilatera Heidelbergensi alibi expressimus. (g)

Misso primo inscriptionis versu, qui nulla plane difficultate laborat, ad secundum progredimur, in quo universi, præter Montefalconium, qui lacunam neglexit, editores defectum quendam vocis indicarunt, cujusnam, ignari. Quatuor fuere imperatores *M. Aurelii Antonini*, Philosophus, Commodus, Caracalla & Elagabalus, quorum duo, Philosophus & Elagabalus stylo publico aliud, quod in deleti locum substituatur, nomen non gesserunt. Caracalla autem *M. Aur. Severus Antoninus* scribi & appellari passim voluit. (h) Quæsi nominis Severi vestigia, ut Caracallæ tribuerem. Negabat lapis, ut Commodus prodiret, cujus profecto inventi vocabuli ductus literarum adhuc apparent tam perspicui, ut adductus testis oculatus nemo non videat.

His confectis, consultone an casu quodam fortuito lapidi vis illata, dispiciendum erit. Commodum foedissimis imperii Rom. principibus accenseri, in vulgus notum. Eo occiso, statuas ejus laceratas, opera alia everfa, imo & *nomen alienis operibus incisum* jussu senatus erasum esse, post Dionem Cassium (i)

P 3

Lam-

(g) *Act. acad.* tom. 1, ad pag. 193.(h) *Maffei. mus. Veron.* p. CI, 3.(i) *Vita Pertinacis* §. 2.

Lampridius (k) memoriae prodidit. Cingius Severus pontifex nomen Commodi ex omnibus privatis publicisque monumentis erudendum tum suaserat. (l)

Obtemperatum huic senatus decreto Romæ & in Italia, teste inscriptione haud procul a civitate Tarvisio triginta abhinc annis reperta. (m) Neque minus obtemperatum in Germania sup. ejus Moguntia caput fuit, idque epigraphæ nostræ certissime nobis persuadet, in qua omnia illæsa, præter unicum *Commodi* nomen, quod tam accurate excisum, ut nihil minus quam casu quodam id accidisse suspicari quis possit. Parciturum reliquis Commodi nominibus, propter patrem, qui ea gesserat, tanto cariorem populo, quanto filius degener ei fuerat invisus. Sub Pertinacis, qui Commodum statim suffectus est, imperio, quantumvis brevi, vim, quam diximus, illatam esse, non serius, facile nobis concedet, qui Pertinacis successorem, Didium Julianum, ut militibus prætorianis placeret, *Commodi* quoque cognomen sibi adscivisse (n) & Juliano mox interfecto Septimium Severum cogitat increpasse senatum, quod Commodum ignominia notasset, imo heroicis tyranno honores decrevisse, uti Dio habet, id est, Deum appellasse, uti Spartianus. (o) Neque hoc anceps, quod Marci Aurelii filium & Commodi fratrem arroganter sese dixerit Severus. (p) Eadem imperii Pertinacis bre-

vi-

(k) *Vita Commodi* cap. 17.

(l) *Ibid.* cap. ult.

(m) *Murator. thes. inscr.* tom. I, p. CCCLIX, I, & *Maffej. mus. Veron.* p. CXIII, I.

(n) *Dio Cass.* LXXIII, 12. *Herodian.* II, 6.

(o) *Vita Severi* cap. XII.

(p) *Dio Cass.* in *Severo* §. VII. Adde *Gruter.* CCLXI, 5, & *Sponii miscell.* pag. 176.

vitae & successorum ejus in Commodum propensione, sive vera sive ficta, factum esse videtur, ut lapides Commodiani passim remanserint, in quibus nihil erasum. (q)

Occasione hac de poena ista rasi publico decreto nominis in alios principes viros exercita, ne solus sit Commodus, pauca adjiciemus, argumentum dissertationis antiquariae, quod Fontaninus sibi olim proposuerat tractandum, (r) at tractatum ab ipso aut quopiam alio esse non memini.

Pulsis regibus L. Tarquinius Collatinus, vir bonus, propter solum Tarquinii nomen, & consulatum deponere & cedere civitate coactus est. (s) Invisa sibi nomina Romani veteres neque audiri inter se neque legi voluerunt. Herodes Atticus, vir consularis, apud Gellium (t) „ antiquos, ait, Romanorum au- „ dio praenomina patriciorum quorundam male de republica „ meritorum & ob eam causam capite damnatorum, censuisse, „ ne cui ejusdem gentis patricio inderentur; ut vocabula quo- „ que eorum defamata atque demortua cum ipsis viderentur. „

Ita M. Manlius Capitolinus, post capitolium a Gallis felicissime servatum, regni affectati ac seditionis plebejæ reus, de saxo Tarpejo dejectus atque sancitum est, *ne quis deinde M. Manlius vocaretur.* (u) De M. Antonio triumviro, manu sua mortuo, Dio Cassius (x) refert, ornamenta ejus partim dejecta, jubente senatu, partim deleta esse, insuperque interdictum, ne quis ex
An-

(q) Ap. Gruter. XLV, 9. LVI, 4. LVII, 12. LXVI, 7. &c. Fabretti *inscript.* cap. x, num. 108.

(r) *Antiquit. Hortae* Lib. I, cap. 3.

(s) *Livius* Lib. II, cap. 2.

(t) *Noët. Attic.* IX, 2 fin.

(u) *Liv.* VI, 20.

(x) *Lib. LI, §. 19.*

Antonia gente *Marci* prænomen ferret; idque confirmat Plutarchus. (y) Patricia gens Claudia „ *Lucii* prænomen repudiavit, „ postquam a duobus gentilibus, præditis eo, alter latrocinii, „ cædis alter convictus est. „ (z) L. Scribonius Libo Drusus quum metu Tiberii imp. qui eum in senatu graviter objurgaverat, manus sibi ipse intulisset, Cn. Lentulus censuit, *ne quis Scribonius cognomentum Drusi adsumeret.* (a) Prænominum & cognominum posteris interdictorum hæc prostant exempla.

Cn. Pifo. Sed & eodem Tiberio principe radendi nominis usus, apud Romanos deinceps frequentissimus, primum invaluit. De Cn. Pifone enim, necis Germanici cæsaris accusato, Aurelius Cotta eos. sententiam rogatus, *nomen Pisonis radendum fastis* censuit, partemque bonorum ejus publicandam, ita ut pars Cn. Pisoni filio concederetur, *isque prænomen mutaret.* Restitit Tiberius, ne Pisonis nomen fastis eximeretur, quando M. Antonii, qui bellum patriæ fecisset, & Juli Antonii, qui domum Augusti violasset, manerent. (b)

Sejanus. Ignominia autem ista rasi e publicis tabulis nominis brevi post affecti sunt Apidius Merula, quem Tiberius, quod in acta D. Augusti non juraverat, *albo senatorio erasit,* (c) & L. Ælius Sejanus, præfectus prætorio, summusque facinorum Tiberii imp. focius ac minister, qui a fastigio hoc suo suspicione suspicassimi principis dejectus cum suis omnibus miserrime periit anno urb. DCCLXXXIV, Chr. XXXI. De statu ejus confractis atque direptis Dio Cassius (d) testis est. Sed nec
con-

(y) *Vita Cicer.* pag. 886.

(z) *Sueton. in Tiberio* cap. I.

(a) *Tacit. Annal.* II, 32.

(b) *Id. Annal.* III, 17 & 18.

(c) *Ibid. Lib. IV, cap. 42.*

(d) *Lib. LVIII, §. II.*

consulatus Sejani cum Tiberio eodem anno gesti memoria in factis consularibus ulla supereft. (e) Factum insuper, ut neque Faustus Titius Liberalis, sevir Augustalis, in elegantissima inscriptione Interamnensi, providentiæ Tiberii cæsaris *sublato hoste perniciosissimo populi Romani* anno sequenti posita, (f) neque Valerius Max. in longo sceleratorum hominum indice (ff) Sejani nomen exprimere ausi sint. Indigitat eum Valerius hac increpatione: „ Tu videlicet efferatæ barbariæ immanitate truculentior habenas Rom. imperii, quas princeps parensque noster „ (Tiberius) salutari dextra continet, capere potuisti. „

A magistratibus ad ipsos hæc poena principes mox transiit. Caligula
Sunt inscriptiones antiquæ, quæ Caji Caligulæ, immanis illius hominis, nomini vim illatam testantur, cujus memoria ut aboleretur, omne æreum numisma, quod imaginem ejus expressam habuit, senatus conflare iussit. (g) Bononiæ marmor servatur, cum hac de balneo publico epigraphe: (h)

DIVVS AVG. PARENS
DEDIT
— — — — — AVGVSTVS
GERMANICVS
REFECIT

Tom. II.

Q

Augu-

(e) *Noris epist. consul.* opp. tom. II, pag. 863.

(f) *Gruter. inscript.* pag. CXIII, 2.

(ff) *Lib. IX, cap. XI.*

(g) *Dio Cass. Lib. LX, §. 22.*

(h) *Malvas. marmor. Felsin, sect. 3, cap. 4, pag. 131, & Gruter. inscript, p. CLXXX. 7.*

Augustus *parens* hic non Augusti Germ. qui subsequitur, sed coloniae Bononiensis ab ipso deductæ, uti in alio Jaderæ, Illyriciani oppidi marmore (i), dicitur (k). Alter Augustus, cujus *eratum* nomen, alius vix esse potest quam Cajus Cæsar; quem restituendum quoque censuit Alexander de Nigris, (k) majore longe verisimilitudine, quam Domitianum Reimarus (l). Domitianum profecto tam concise tamque modeste monumento publico nemo inscripserit. Ad alterutrum autem principem referri debent verba Jovis & deæ Syriæ statuis a Veturiis, patre & filiis, Romæ subscripta:

VOTO SVSCEPT. PRO SALVTE

— — — — —
— — — — —
— — — — —

AVG. GERMANICI

PONTIFICIS MAXIMI TR. POT &c.

Elogia enim ista in Cajum & Domitianum æque cadunt, uterque a primo imperii sui anno cum *Germanici* & reliquis usus sit titulis. Ad Cajum Alexander de Nigris (m) retulit, ad Domitianum Gruterus (n).

Scribonia-
nus

Qua sub Tiberio Sejanus, eadem Scribonianus infamia sub Claudio imp. notatus est, Dalmatiæ præfectus, quod res novas moli-

(i) *Grut.* p. CLXVI, 5.

(k) Epistola de vetustiss. lapideæ cujusd. inscriptionis *erazione* ap. *Malvas.* l. c.

(l) In not. ad *Dion. Cass.* pag. 1118, §. 2.

(m) *Marmor. Felsin.* alleg. p. 136.

(n) *Inscript.* XII, 2. & LXXXVI, 5.

molitus erat. Arreptum principatum quinto die cum vita amittit. (o) Decennio ante cum Cn. Domitio Ahenobarbo consultatum gesserat, a quo Tacitus annalium suorum librum sextum ortus est, eundemque consulatum notaverat Interamnensis inscriptio, in Sejano supra laudata, in qua post

CN. DOMITIVM
AHENOBARBVM = = = = =
= = = = = = = = = COS

alterius consulis nomen erasum, Scriboniani scilicet, majestatis rei, uti pluribus docuit Norisius. (p) Unus itaque hic lapis Interamnensis duobus nominibus, altero penitus suppresso, altero publica auctoritate raso, memorabilis est.

Messalina, Claudii imp. uxor, super cetera flagitia atque Messalina dedecora cum vivo marito suo alteras nuptias iniisset, supplicio affecta est. (q) De Claudii animo, nece hac minime commoto, Tacitus (r) addit: „ Juvit oblivionem ejus senatus, censendo *nomen & effigies privatis ac publicis locis demovendas.* „ Mart. Smetius (s) & ex hoc Jan. Gruterus (t) titulum ediderunt Romanum, in quo post Claudii imp. nomina & elogia voces quasdam studio deletas Smetius ipse observavit, quasnam ignarus:

Q 2

PRO

(o) *Dio Cass.* lib. LX, §. 15.

(p) *Epist. consular.* opp. tom. II, pag. 864 sq.

(q) *Sueton.* in *vit. Claudii* cap. XXVI.

(r) In fine libri XI *annal.*

(s) *Antiq. inscr.* XLIX, 6.

(t) *Inscript.* CXIII, I.

PRO SALUTE

TI. CLAVDI. CAESARIS AVG. GERMANICI PONT. MAX. TRIB.

POT. VII. COS. III.

IMP. XV. P.P. CENSORIS = = = = = LIBERORVMQUE = = = = =

Claudii tribunitia pot. VII & consulatus IV incidunt in annum Chr. XLVII, quo ipso Messalina meritas lascivæ suæ penas dedit, relictis Britannico & Octavia liberis. Erafum itaque haud dubie primum VALER. MESSALINAE AVG. nomen, dein post vocem *liberorumque* pronomen relativum EORVM sive IPSORVM, ut nulla plane adulteræ memoria remaneat.

Nero

Nero, perditissimus principum, matris, uxorum, fratris, præceptoris, necessariorum & amicorum omnium parricida & carnifex, *hostis a senatu judicatus* & quæsitus est, ut puniretur more majorum. (u) Est epigramma Neapoli repertum apud Gruterum: (x).

Q. VOLVSI SATVRN.

P. CORNELIO SCIP. COS.

AVGVSTALES

QVI = = = = = CLAVDIO

CAESARI AVGVST. ET

= = = = = AVGVSTAE

I. O. M. ET GENIO COLONIAE

LVDOS FECER. &c.

Ex

(u) Verba Suetonii in *Ner.* cap. XLIX.(x) *Inscript.* IX, 4.

Ex consulatu Volufii & Scipionis ad fecundum imperii Neronis annum, Chr. LVI, monumentum hoc pertinere intelligimus. Neronem, muficæ amantiffimum, Neapoli primum in scenam prodiiffe, ibidemque sæpius & per complures cantaffe dies, Suetonius (y) refert. In Græca urbe prima forte specimina artis publica edidit, quæ & principe digna Græcis videbatur, fecus ac Romæ, hacque fine dubio occasione dati funt ludi, quos prolata infcriptio celebrat. De *Nerone*, invifo vocabulo, quarta linea rafø dubium nullus movebit.

At linea fexta rafum infuper Auguftæ cujusdam; de qua Agrippina nunc quærimus, nomen. Nero uxorem habuit Octaviam, Claudio imper. ex Meffalina genitam, a qua brevi post fufceptum imperium fato quodam, an quia prævalent illicita, verba funt Taciti, (z) abhorruit, in amorem libertæ ex Asia oriundæ prolapsus.

Sed & matrem tum habuit Agrippinam, Germanici filiam, quæ tertiis fuis cum Claudio imp. nuptiis ipfum ex Cn. Domitio genitum in folium evexit, femina ambitiofa & fallaciarum plena, cujus auctoritate Claudii extrema & Neronis initia penitus regebantur. Tacitus, de Neronis per Claudium adoptione fcribens, hæc addit: *augetur & Agrippina cognomento Auguftæ.* (a) Peculiari fenatus decreto id fiebat, nec Octaviam cognomento ifto unquam ornatam fuiiffe conftat. Quæ cum ita fint, Agrippinæ matris memoriam, filio sublato, damnatam cum nomine filii fuiiffe colligimus, & ex monumentis publicis fublata.

Dubitavit Muratorius (b) de infcriptione quadam initio fuo truncata:

Q 3

==

(y) *Ner.* cap. xx.

(z) *Annal.* XIII, 12.

(a) *Annal.* XII, 26.

(b) *Thef. infcr.* tom. I, p. CCXXVII, 4.

- - - - -
 - - - ONI H MAXIMO
 - - - - A VII IMP. III COS. IIII

cuinam tribuenda sit Augusto. At si notas, quæ in epigraphe occurrunt, chronologicas sequaris, atque pONTifici MAXIMO, Tribunitia pot. VII, IMPeratori III, CONsuli III legas, uti legendum omnino esse arbitror, cui præter Neronem alii marmor hoc tribuas, equidem non video.

Domitianus Domitiani, superbi quoque principis, *titulos eradendos ubique, abolendamque omnem memoriam*, senatum decrevisse, Suetonius diferte tradit; (c) idque confirmat Macrobius, (d) secundum quem *infaustum* Domitiani *vocabulum ex omni aere vel saxo placuit eradi*. Longum esset recensere omnes, quæ vim hanc passæ sunt, ex Grutero (e) Fabretta (f) Sponio (g) & Murtorio (h) inscriptiones.

Domitianum secuti sunt Nerva, Trajanus, Hadrianus, Antoninus & Aurelius, optimi principes, quos vivos & mortuos senatus populusque laudavit. At moribus & fato suis Domitianum expressit Commodus, propter quem hoc omne, quod agimus, discutiendum suscepimus.

Morte

(c) *Domit.* ad finem.

(d) *Saturnal.* I. 12.

(e) *Inscript* v, 2. LXVIII, I. CCKLV, 2. CCC.

(f) *Cap.* IV, n. 158.

(g) *Misc. erud. antiq.* sect. x, p. 253.

(h) *Thej. inscr.* CCXXIX, 5 & 6. add. *Marsilii comitis Danubius Pannonic-Moesic.* tom. II, tab. 38.

Morte multasse, si quis vel solum Getæ, fratris sui, quem ipse necaverat, nomen scripsisset aut pronuntiasset; succensuisse faxis, quæ imaginem ejus sustinebant; monetam insuper hac imagine signatam conflasse, Dio Cassius (i) de Caracalla imp. tradit. Romæ in basi grandi legitur: (k)

Geta

DIANA E
 PRO. SALVTE
 IMP. L. SEPTIMI. SEVERI. ET
 M. AVRELI. ANTONINI
 AVGG. ET
 = = = = =
 IVLIAE. AVG. MATR. CASTR.
 = = = = =

Ibidem in hortis Justinianeis: (l)

FOTVNAE. AVG.
 PRO. SALVTE. ET. REDITV
 DOMINORVM. N...
 SEVERI. PII. FIL.
 ANTONINI. AVG.
 = = = = =
 ET. IVLIAE. AVG. MATRIS
 AVG.

in

(i) Lib. LXXVII, §. 12, edit. Reimari.

(k) Gruter. *inscript.* p. XXXIX, 3.

(l) Fabrett. *cap. x*, n. 107.

in quibus sane, ut & in aliis multis hujus generis monumentis apud Gruterum (m) & Gorium, (n) P. Septimii Getæ Cæs. nomen erasum esse nemo dubitabit. Huc quoque Cl. Cannegieter (o) lapidem Leidæ inventum retulit. At certius longe huc referimus fragmentum aræ votivæ, ad pedem montis, cui insidet castrum Wafenburg, prope Niderbronnâ in Alsatia inferiore paucis abhinc annis repertum, indeque in aulam antiquariam ill. Schoepflini Argentoratum translatum, cujus hæc est imago.



Supereſt *Legionis VIII Aug.* nomen, & additi conſulatus nota: IMP. ANTONINO II ET — — — — COSS. Antoninus Cara-

(m) Ibid. p. xxxii, io. xlvi, 9.

(n) *Inſcript. antiq. Etruriae* tom. i, pag. 22 & 38r.

(o) *De gemma Bentinck.* p. 54.

Caracalla iterum consul an. Chr. 205 collegam habuit fratrem suum Getam, vivo patre Severo imperatore. Exulat itaque Getæ nomen, ut in superioribus, non casu, sed deliberato consilio excisum.

Eandem Caracallæ rabiem experti sunt arcus duo Septimii Severi, Romæ superstites, alter e regione fori Romani, alter in foro boario. Illum S. P. Q. R. ob remp. restitutam imperiumque populi Rom. propagatum, hunc argentarii & negotiantes boarii poni curarunt. Utrumque Josephus Maria Suaresius, episcopus olim Vasionensis, doctrina sua illustravit, & Jo. Jac. de Rubeis ære expressit inciso. (p) In priore inscripta leguntur Severi & Caracallæ, in posteriore eorundem & Juliæ aug. nomina. In illo post Caracallam, in hoc Caracallam inter & Juliam spatia sunt adulteratione quadam foedata. Marmor ibi depressius & vestigia characterum obliteratorum manifesta apparent, e quibus Hadrianus Auzout verba ET P. SEPTIMIO. GETAE. NOBILISSIMO. CAESARI. collegit. De P. Septimii Getæ nomine raso convenere omnes, præter unum Fontaninium, (q) qui Plautianum, Caracallæ focerum, utrobique intrudit, mira sane audacia, quæ in virum tanta dignitate atque doctrina conspicuum, cadere minime debuisset. Scimus & docebimus mox Plautiani nomen alibi esse erasum; at quis antiquitatis & morum non prorsus ignarus in monumento publica auctoritate in honorem domus augustæ sumtuosissime erecto, additum ante uxorem & matrem augustam honoris socium fuisse præfectum prætorio & consularem hominem, omisso principis tum imperantis filio cæsare.

Tom. II.

R

Romæ

(p) *Jo. Petri Bellorii arcus Augustor. triumphis insignes*, tab. 9 & 20.
 Adde *Overbekii reliq. antiquae urbis Romae* tom. 2, pag. 3 & 7.

(q) *Antiquit. Hortae* Lib. 1, cap. 3.

Romæ ara prægrandis a liberto Augustorum Jovi posita
fuit (r)

PRO. SALVTE. AVGG. N. N.
L. SEPTIMI. SEVERI. PII
PERTINACIS. ET
AVRELI. ANTONINI. PII
FELICIS. AVG. ET
IVLIAE, AVG. ET S. P. Q. R.

ubi verba inclinatis caracteribus expressa lapidis hujus editores
prius erasa, sed postea restituta esse annotarunt. At verisimilius
longe, suffecta illa esse in locum nominis Getæ deleti, quod omis-
sum in monumento domestico aut neglectum fuisse, in quo post
domum augustam senatus populique Rom. ratio quoque habita,
mihi sane nemo persuadebit.

Est inscriptio Africana :

IVLIAE DOMNAE AVG.
MATRI CASTRORVM
MATRI AVGVST = = = =

posita, ubi quatuor ultimas literas antiquissima manu in odium
Getæ, quasi esset Augusti, id est, Caracallæ, non vero *Augusto-*
rum, Caracallæ & Getæ, mater, sublatas fuisse, Gorius jam
observavit. (s)

Ad

(r) *Grut. inscr. xi, 5.*

(s) *Inscript. Etrur. part. i, pag. 6 & 7.*

Ad Plautianum autem, cui Fontaninius tantum favit, & filiam ejus Plautillam, Caracallæ cæsari nuptam, certissime pertinet tabula marmorea in ædibus Calotianis olim conspicua, (t) in qua nomen Plautiani deletum hoc modo:

IMP. L. SEPTIMI. SEVERI. AVG. PII. FELICIS
 PONTIFICIS. ET. PARTHICI. MAXIMI. COS. III. NVRVI
 FILIAE
 — — — — —
 PONTIFICIS. NOBILISSIMI. PR. PR. NECESSARII
 AVGG. ET. COMITIS. PER. OMNES. EXPEDITIONES. EORVM

Etenim Plautianus utrique imperatori, Severo patri & Caracallæ filio, ut regno ipse potiretur, insidias struxerat, quibus detectis justam læsæ majestatis poenam dedit. (u) Plautilla quoque in Siciliam relegata, mortuoque Severo focero, insanientis mariti jussu, neci data est. Spartianus (x) de Severo, hostem publicum appellasse Plautianum, & depositis statuis ejus per orbem terræ gravi insignivisse injuria tradit.

Caracallæ, violanta denique morte sublata, nomen ne tam ignominiose, quam meruerat, haberetur, ipsius in imperio successor impedivit, qui flagitium hoc hominis inter deos collocari a senatu voluit. (y) Quæ cum ita sint, ad Philippum imp. & filium ejus cæsarem, quam ad Caracallam & Getam referre

R 2 malu-

(t) Gruter. *inscript.* cclxxx, 6,
 (u) Herodianus *hist.* lib. iii, cap. 12.
 (x) *Vita Severi imp.* cap. 14.
 (y) Spartianus *in vita Auton. Caracalli* cap. ult.

malum consulatum expunctum in basi quadam antiqua apud Gruterum, (z) ubi:

IMP. CAES. = = = = = PIO FELIC. II. ET
= = = = NOBILISSIMO. CAES. COS

Alias profecto Caracallæ & Getæ consulatum, supra in lapide Alfatico restitutum, hic quoque facile admitterem.

Macrinus

Caracallæ Macrinus in imperio successit d. VI Aprilis an. 218, & consulatum ordinarium inivit cum Coclatino Advento. Elagabalum, Macrini mox successorem, consulatus ejus loco nomen suum substituisse, Dio Cassius (a) refert, postquam tribus in literis ad ipsum Dionem, Pergamo tum & Smyrnæ civitatibus ordinandis præfectum, datis, solius Adventi nomen apposuisset, ac si solus ille consulatum gessisset. E fastis itaque consularibus erasum Macrini nomen, jussu Elagabali, qui Antoninus dici & Advento jungi voluit collega in consulatu jam gesto stultissime; unde in fastorum tabulis *Antonini Aug. & Adventi* consulatus celebratur, expuncta Macrini memoria; quæ quidem Norisius (b) optime jam observavit.

Sed & ex marmoribus Macrini ac Diadumeniani, filii ejus, nomina proscripita sunt, apud Gruterum: (c)

IMP. = = = SEVERVS = = = =
COOPTATVS

C. BRVTIO. PRAESENTE. T. MESSIO. EXTRICATO.

II. COS.

P.R.C. ANN. DCCCCLXX.

Ubi

(z) *Inscript.* cccxi, 1.

(a) *Lib.* lxxix. §. 8. edit. Reimar.

(b) In *epistola consulari*, operum ejus tom. 2, pag. 990 sqq.

(c) *Pag.* ccc. 1.

Ubi ex consulatu & addito urbis conditæ anno intelligitur facile, de Macrino imp. fermonem esse, adeoque supplendam inscriptionem hoc modo: Imp. *M. Opellius Severus Macrinus Aug. cooptatus.* Mansit intactum nomen *Severus*, Elagabalo venerabile, quod Macrinus, factus imperator, ut sanctior videretur, assumerat. (d)

Apud Fabretum: (e)

VICTORIAE REDVCIS. DD. NN
 = = = = =
 PII FELICIS AVG. ET = = = = =
 LIAE = = = = =
 -IVGL D.N. MILITES. LEG. II
 PARTH = = = = = P.F.E
 AET. Q.M. COCLATINO. AD
 VENTO COS &c.

Inscriptionem hanc, a vitiiis licet non immunem, ad alios tamen principes, quam ad Macrinum & Diadumenianum, nemo retulerit, propter additum Adventi, quo hi regnarunt, consulatum. Restituenda fere epigraphe hoc modo:

VICTORIAE. REDVCIS. DD. NN.
 IMP. M. OPELLI. SEV. MACRINI
 PII. FELICIS. AVG. ET M. OPEL
 LI ANTONINI DIADVMENIANI CAES. &c.

R 3

Nomen

(d) *Capitolinus in vita Macrini cap. 2.*

(e) *Cap. IV, n. 511.*

Elagabalus Nomen Antonini, quod Elagabalus gesserat, *eratum est* senatu jubente, remansitque Varii Heliogabali, siquidem illud affectato retinuerat, quum vellet videri filius Antonini. Verba hæc sunt Ælii Lampridii, vitæ ejus scriptoris. (f) In area sacelli S. Aurei prope Dalheim, suburbicarium Moguntiae monasterium, *Genio collegii Juventutis vici Apollinefis Acutius Ursus & Acutia Urfa* donum dedisse legebantur, IMP — — — — — ET COMAZONTE COS. (g)

Ex superstite Comazontis nomine Antoninianum exulare perspicimus, quod Antoninus Elegabalus & Eytichianus Comazon una consules fuere an. Chr. 220. Servabat contra hic lapis, quem interiisse dolemus, memoriam vici Romani, aliunde non cogniti, qui *Apollinefis* vocatur, rectius forte *Apollinenfis*.

Ad eundem Elagabalum trahitur lacuna epigraphes sequentis: (h)

PRO. SALVTE. ITVS. AC
 REDITVS. D. N. SANCTIS
 SIMI — — — — —
 TI. AVG. AEDICVLAM &c.

Quam lacunam Pighius sic implendam esse censebat: M. AVREL. ANTONINI INVIC.

Infensus & infestus Alexandro cæsari, filio suo adoptivo, Elagabalus, missis ad milites literis jusserat, ut abrogaretur ei nomen cæsaris, *statuarumque ejus tituli ut luto tegerentur, ut fieri solet*
de

(f) Cap. xvii.

(g) *Joann. scriptor. rer. Mogunt.* tom. nov. p. 343.

(h) *Ap. Gruter.* II, 12.

detyrannis. (i) Ad quem locum notat Cafaubonus, folitos Athenienfes damnatos alicujus criminis lutulare & ita traducere, quod προσηλακιζειν dixerunt. Suidas in hoc verbo iuto perunctos fuiſſe ſcribit, quos ſuo tempore fuligine illinebant, contemptus & contumeliæ cauſa. At non ſtatuas, ſed titulos ſtatuarum luto tegere Elagabalus jufferat; idque tyrannis fieri Lampridius teſtatur.

Nunc redimus in viam, unde digreſſi ſumus, ne juſtæ difſertationis leges violare videamur. Satis de improbis, quorum damnata memoria, in conſeſſu maxime, quem decus principum inſtituit. Verſus lapidis poſtri tertius elogia Commodi habet PII FELICIS, nihilque ſupra, ut expungendæ omnino ſint literæ I. S. . . . quas Muratorius addidit. *Pii* cognomen avus Commodi primus tulit Antoninus juſtiſſime. Abſtinuit eo pater, qui optime meruit. At filius impius & perditiffimus tum *Pius* tum *Felix* nuncupari voluit, primo inter imperatores cæſares exemplo, quod imitati ſunt Severus ejuſque ſucceſſores, boni pariter ac mali. Gruterus, criteriî hujus ignarus, nonnulla M. Aurelii Antonini P. F. marmora, quæ Caracallæ ſunt, ad Antoninum Philoſophum male retulit. (k) De Commodo Lampridius (l) rem ita refert: „ Senatu ſemet ridente, quum ad „ ulterum matris conſulem designaſſet, appellatus eſt *Pius*, „ quum occidiſſet Perennem, appellatus eſt *Felix*. „ Medio- barbus (m) ex nummis an. 182 hoc factum eſſe ſtatuit; nec video

(i) Ita Lampridius in *vita Anton. Elagab.* cap. 13 ſq.

(k) Pag. cclx, r. 5. Adde Bimardi epiſt. ad Maſſejum, quæ præfixa *theſauro Murat.* col. 118.

(l) In *vita Commodi* cap. 8.

(m) *Numismat. imp. Rom.* pag. 247, edit. poſtr.

deo, cur Argelatus, Mediobarbi cenfor, Tillemontio suffragetur, qui quadriennio serius ponit. Tillemontii auctoritas, alias summa, seduxisse Argelatum videtur. Aut Lampridius erroris accusandus, aut Perennis, præfectus prætorio, an. 182 occisus est, quoniam hoc anno Commodi numismata, P. FEL. elogia primum habent. Ea in lapide nostro expansæ & præ reliquis verbis latissime expressa novum quid atque insolitum haud obscure indicant. Respicit ad idem Commodi inventum nummus maximi moduli, in cuius averfa parte: AVG. IMP. OMNIA FELICIA P.M. TR. P. XV IMP. VIII COS. VI PP. nec non Græcus Cæsariensium ΚΟΜΟΔΟΥ ΒΑΣΙΛΕΥΟΝΤΟΣ ΚΟΣΜΟΣ ΕΤΥΧΕΙ. (n)

Imperatoris nomina & elogia sequitur versu quarto nomen, cui opus factum est: FORTVNAE REDVCI, de qua supra. Vocabulum *redux* duplicem sensum admittit, proprium & improprium, ita ut significet tum eum, qui reducit alium, tum vero, qui rediit ipse. Sensu hoc vocis posteriore frequentissime utuntur optimi linguæ Latinæ auctores, Terentius, Cicero, Virgilius: ut adeo Fortuna *redux* dici posset, quæ rediit ex fuga; quum neminem non facillime deserat. At altero proprioque sensu Fortuna in nummis & Japidibus celebratur *redux*; ut vel ex Dione Cassio discimus, qui de Augusti ex bello civili reditu memorat, eum ex multis, quæ Romæ in honorem suum decreta sunt, nihil accepisse, nisi quod Fortunæ reduci aram consecrari, diemque reditus sui inter ferias referri & Augustalia dici passus sit. (o) Ara hæc Fortunæ reducis Augusti comparet in nummis, æque ac effigies, sub Vespasiano & Hadriano maxime, quorum ille Alexandria per mare, hic ex multis per orbem

(n) Utrumque hunc nummum laudat *Maffej. epist. xxii. de Gall. antiq.* pag. 112, edit. Paris.

(o) Lib. LIV.

bem suum peregrinationibus salvus in urbem redierat. Appri-
me huc faciunt Claudiani poetæ (p) verba:

„ Aurea Fortunæ Reduci si templa priores

„ Ob reditum vovere ducum &c.

Cujusnam fuerit Fortuna redux in titulo nostro laudata, versus quintus declarat LEG. XXII. PR. P. F. quas quidem siglas *Legionem vigesimam secundam primigeniam piam felicem* denotare nulli dubitamus. Primigeniam legionem hanc diferte vocat Spartianus (q), ubi Didium Julianum ei post præturam Romæ gestam in Germania præfuisse narrat. Sunt inscriptiones, quæ PRIM. sunt, quæ PRIMIG. vocem istam abbreviatam habent. (r) Primigenia autem legio dicebatur, quæ intacta, primitiva, non ex aliis conflata, veluti radix permanfit; opposita iis, quas geminas vel gemellas Romani dixere. Hoc primigeniæ elogio tum vigesima secunda, tum nonnullæ aliæ legiones ornantur. Donius LEG. XII habet falsissime.

Siglas P. F. *piæ felicitis* interpretatus sum, ita tamen, ut *pol-
lentis fidelis* vel simile quidpiam intelligi per me liceat. Hardui-
nus (s) siglas legionibus adscriptas non earum virtutes significa-
re putat, sed principes pios felices, a quibus honoris causa cog-
nomena sua traxerint; neque ante Commodum legionem
ullam felicem dictam esse asserit. Frequentissima sunt ad Rhe-
num, superiorem potissimum, legionis XXII ex seculo II &
tertio monumenta literata; quorum sola Moguntia quindecim
fere numerat; quæ partim Huttichius olim, partim alii prodie-
dere.

Tom. II.

S

Addi-

(p) *De sexto consulatu Honorii*, carm. XXVIII, vers. 1..

(q) *Vita Didii Juliani* cap. 1.

(r) Vid *Schoepfsini Alsat. illustr.* tom. I, pag. 441 sq. ubi de legione
XXII fusius.

(s) *Hist. Aug.* p. 489 ed. Amstel.

Addimus nos epigraphen a nemine editam, quæ cum consulatu fit insignis, agitati porro Moguntiaë a legione XXII præfidii tempus docebit.



Dextri & Prisci consulatus incidit in an. aræ Christ. 196
Clodio Albino in Gallia, Sept. Severo Romæ imperantibus.

Edita quidem non semel est, at nusquam recte, inscriptio
sequens, Moguntiacensis olim, nunc etiam cum superiore
Mannheimensis :

P. SOLIVS
P.F. VOL. SV
AVIS. VIANA

MIL.

MIL. LEG. XXII
 PRIM. AN
 XXXXVII. STI

Numerus stipendiorum, & quæ in fine superaddita fuere, mutilato marmore perierunt.

Fortunæ reduci legionis XXII quum dedicata sit statua, eam in hostes tum eductam fuisse, indeque salvam rediisse necesse est. Tacent annales veteres bella Commodo imperante ad Rhenum gesta, nisi quod Julius Capitolinus (t) Albinum, postea cæsarem, circa an. 186 Commodo jussu ad Gallias translatum, fufis Frifis transrhenanis celebre nomen suum apud Romanos & barbaros fecisse refert. Annotat ad hunc locum Salmasius, exulare ex antiquis libris verbum *Frisiis*, & in multis legi *fufis fugientibus Transrhenanis* aut simile quid, ut quilibet Germaniæ magnæ populi, non Frifii tantum, intelligi possint. Qua quidem emendatione admiffa, ex lapide nostro ad Rhenum superiorem magis quam inferiorem Germanos fufos esse concludimus.

Reduci itaque ex hoc periculo legioni XXII veteranus quidam ejus gratulatus est, *Cajus* nempe *Gentilius Victor*. Nomina tria hominis civem Romanum designant. Medium, quod gentilitium, Joannis per GENTIUS, Muratorius per CENNILIUS ex Montefalconio & per GENTIUS ex Donio reddiderunt, neglecta aut corrupta versus quinti litera postrema, quæ duplicata. Alios ego Gentilios alibi non inveni.

Erat *veteranus* Gentilius noster, *missus honesta missione*, consuetum veteranorum, qui bene meruerant, elogium. Aliud enim tres illæ siglæ M H M significare non possunt. Tribuitur verbis integris P. Ælio (u) & C. Marcio Salviano (x) sub Hadria-

S 2

(t) *Vita Albini* cap. vi.

(u) *Græter. inscr.* xviii, 5.

(x) *Ibid.* cviii, 6.

driano imp. M. Antio Agricolæ sub Antonino Pio, (y) L. Domitio Valeriano (z) sub Caracalla imp. at literis tantum initialibus, ut in nostro lapide, rarissime occurrit. Est inscriptio Augustana a Velfero (a) edita, in qua IVL. MACRIANO QVONDAM VETERANO M. H. M. EX. BF. COS. Observat Velferus, de literis M. H. M. Jo. Vivianum, a Lipsio doctum, monuisse eas *missum honesta missione* significare, recte sane, ut mirer, Montefalconium eas *municipii hujus Moguntini* interpretatum esse, idque non displicuisse Muratorio, qui tamen altero loco M. H. N. ex Donio, & M. A. M. ex Eccardo dedit, uter audiendus sit plane incertus. Imo neuter audiendus erat. Trium harum siglarum prima in exemplo Hiegelliano Joannis plane exulat.

Veteranus noster porro fuit *negotiator gladiarius*, nomen neque in scriptore, quod sciam, neque in monumento quopiam alio antiquo enuntiatum. Negotiatores argentarios, boarios, ferrarios, frumentarios, lentiarios, olearios, pullarios, falsarios, vinarios, purpurariæ, thurariæ aliarumque rerum lapides commemorant, nullibi gladiarios. Merces autem magis necessaria Moguntiz, perpetua belli atque bellatorum sede, vix ulla fuit, quam gladii, hacque Gentilium Victorem lucri haud parum fecisse, *testamento suo* is docuit, quo *ad festerios nummos octo mille* operi Fortunæ reduci legionis XXII faciundo legavit. Nota festerii, quæ in marmore nostro expressa, nihil frequentius. De valore ejus, qui nemini doctorum ignotus, non loquor. Id tantum in fine addo, voculam AD interpretari

(y) Ibid. n. 5.

(z) Ibid. XLV, 13.

(a) *Operum* pag. 387. Adde *Grut.* DXLVI, 4.

tari licere per *additis* vel *adjectis*, festertis nimirum, uti ex-
pante legitur in saxo agri Firminiani: (x).

NOMINE FILI ET SVO TESTAMENTO FIERI IVSSIT
ADIECTA PECVNIA

Hæc de lapide, quem *Commodianum* appellavimus, potiore
longe jure, quam urbem Romam *Commodianam* & exercitum Ro-
manum *Commodianum* dici voluit princeps universo orbi quam
maxime incommodus.

(x) In *Murator. thesaur. inscript.* tom. I, p. CCXXV, 9.



DE
LEGIONE I ADIUTRICE

Ad lapidem Moguntinum.

Auctor

ANDREAS LAMEJUS.

Lapides Romani Moguntiaco, ut alibi diximus, ad nos allati, militares sunt plerique, legionum, alarum, cohortium, primis imperii a principibus administrati seculis ibi excubantium, testes, sine quibus ad Rhenum tunc superiorem præsidia agitalse multas ignoraremus.

Quæ seculo I in oris his excubaverint legiones, ex Tacito; quæ tertio seculo, ex Ptolemæo & Dione Cassio addiscimus pene omnes. At ingens hiatus seculo secundo, absque ulla spe futuræ lucis, nisi quam ex marmoribus illius ævi nobis servatis petimus, in quorum numero collocandus omnino est titulus sepulchralis nunc primum proditurus in lucem.

Tituli sepulchrales militum, qui perfectiores esse solent reliquis, præter nomina militis, patrem, patriam, tribum, legionem, alam vel cohortem, ætatem, stipendia produunt & heredem, qui posuit. Horum nihil deest in sequenti, cujus hic festimus imaginem.



Verbis integris inscriptionem legendum esse censemus & exprimendam hoc modo:

MARCUS AEMILIVS

MARCI FILIUS. CLAVDIA FVS
CVS SAVA

MILES LEGIONIS I.

ADIUTRICIS ANNORUM XXV.

STIPENDIORUM VIII. HIC SITUS EST
FRATER EIUS PONI IUSSIT.

Gens Æmilia consularis fuit & perampla, in plures nempe familias divisa, quarum aliæ Galerix, aliæ Camillæ, aliæ Scaptix, aliæ Stellatinæ tribubus, ut marmora docent, fuerunt adscriptæ. Fuscus noster, quod cognomen in aliis quoque gentibus obvium, ad Claudiam tribum pertinebat, æque ac M. Æmilius Nigrinus, qui a rationibus militaribus frumenti legionis XXX fuerat, Romæ sepultus, (c) non tamen propter gentem aut familiam, quod quis credere posset, sed propter patriam, quæ cum jus civitatis Romanæ acciperet, ad tribum istam omnis relata esse videtur.

Patria hæc in lapide nostro vocatur SAVA, Mauritanix Cæsariensis municipium, ex itineralio Antonini & tabula Theodosiana notum. In illo satis barbare scribitur (d)

Iter Saldis Igilgili.

Ad Olivam	M. P. XXX.
Ad Sava municipio	M. P. XXV.
Sitifi colonia	M. P. XXIII. &c.

Con-

(c) *Grut. inscript. pag. DXXVIII, II.*

(d) *Pag. 39 edit. Wesseling.*

Concordat in milliarium numero tabula Theodosiana: (e)

Ad Sava municipium XXV.

Ad Olivam . . . XXX.

Differunt tamen inter se plurimum in situ loci, quem itinerarium inter Saldas & Igilgili, colonias Augusti imp. tabula supra Saldas LXXX milliariis, & Saldas nonaginta & duobus supra Igilgili collocat. Secundum illud Sava viatoribus occurrebat Saldis coloniam Igilgili adeuntibus; secundum hanc per Saldas a Sava, non per Savam a Saldis colonia ista adibatur.

Annotat Wesselingius ad itinerarium, municipium hoc nomen habuisse a Savo flumine, quod in Mauritania Cæsariensi Ptolemæus geographus commemorat. Aliter Cellario visum, qui Savum interlabentibus aliis fluminibus a Sava municipio longe remotum fuisse statuit. (f) Difficile est hanc componere litem, quum vetera monumenta, uti ostendimus, ipsa a se plurimum discrepent. Mauritaniam Augustus jam sub imperii sui initia in provinciæ formam redegit, mortuo, quem ei ipse præfecerat, Boccho rege. (g) Claudius imp. in duas partes illam divisit, Tingitanam & Cæsariensem, ab urbe sua primaria ducentes nomen, (h) quarum illa Maroccanum, hæc Algerianum maxime regna hodie constituunt.

Tom. II.

T

Tin-

(e) Segmento I. lit. x. editionis Scheybianæ, herculeo auro susceptæ, cujus tabulas æneas bibliothecæ suæ acquisivit CAROLUS THEODORUS, sanctissimum Musis omnibus nomen. Commentarii paralleli ejusdem Cel. Scheybii in tabulam hanc, pretiosissimum geographiæ veteris monumentum, ex prelo nostro acad. prodibunt.

(f) *Notit. orb. antiq.* tom. II, lib. IV, cap. VI, pag. 198.

(g) *Dio Cass.* Lib. XLVIII, §. 45 & Lib. XLIX, §. 43

(h) *Ibid.* lib. LX, §. 9.

Tingitanis Cæsar Octavianus jam civitatis jura concessit, teste Dione, quum a Bogude, Antonii amico, ad Bocchum regem defecissent. In Cæsariensem Mauritaniam, in qua metropolis ipsa, Julia Cæsarea, vel a dictatore vel ab imperatore Julio Cæs. nomen traxit, Augustus colonias Romanas deduci iussit; diversas quidem a municipiis, quale Sava fuit, sed in eo tamen convenientes, quod civitate Romana utraque gauderent, illæ natura sua, hæc peculiari quadam principis largitione. Quis Savæ dederit, nemo veterum prodidit. Dedit autem videtur idem Augustus, qui tam liberalis in Tingitanos fuit, intercedente forte M. Æmilio quodam patrono, cujus nominis consules duo sub eodem Cæsare floruerunt. (i) A patronis enim suis novi cives sæpissime tulerunt nomen.

Savam autem, quod dixi, omnem uni eidemque Claudie tribui fuisse annumeratam, persuadent mihi inscriptiones militares alie duæ, quarum altera Petronellæ in veteris Carnunti ruinis ad Danubium, altera Moguntie quoque ad Rhenum olim reperta. Illam e Lazio Gruterus ita expressit: (k)

C. IVLIVS. C. CLA
SECUNDVS. SAV
LEG. XV. &c.

In linea prima desideratur litera F. negligentia exscriptoris haud dubie. Fuit enim hic legionis XV miles *Cajus Julius Caji filius Claudia* (tribu) *Secundus Sava* oriundus

Mo-

(i) An. V. C. DCCXII, ante Chr. nat. XLII, L. Munatius Plancus & M. Æmilius Lepidus; nec non an. V. C. DCCLIX, post Chr. nat. VI, M. Æmilius Lepidus & L. Arruntius Nepos consules fuerunt.

(k) *Inscript.* pag. DCLVII, IO.

Moguntina autem, uti Huttichius, Apianus & ex Apiano Gruterus (1) dederunt, his concepta est vocibus:

C. VALERIVS
 CI. CLAVDESSA.
 VA. MIL. LEGI. III
 ADIV. AN. XXV
 STIP. VIII
 H. S. E.

Vitiose esse descriptam epigraphen, Reinesius jam vidit, qui de emendatione & interpretatione ejus sollicitus, tum hunc, tum præcedentem titulum ad *Coloniam Claudiam Savariam* detorsit, (m) mira audacia, quæ lapidibus ipsis & veterum stylo epigraphico omni prorsus repugnat. Ad hunc vero stylum accommodare si recte velimus, *Caji Filius, Claudia* tribu, *Udes* cognomine, *Sava* domo, *miles Legionis I adjutricis, annorum XXV stipendiorum VIII* dicendus erit; adeoque inscriptio ita restituenda:

C. VALERIVS
 C. F. CL. UDES SA
 VA MIL. LEG. I &c.

Numerum ternarium legionis non sine ratione proscribo, tertiam adjutricem nullam fuisse certus. Ita C. Valerius ejusdem tribus, ejusdem patriæ, ejusdem ætatis, imo & legionis, eodem

T 2

dem

(1) Ibid. pag. DLXIV, 6. ubi tamen secunda lineæ secundæ litera in L corrupta est.

(m) *Syntagm. inscr. class. VIII, n. 8.*

dem stipendiorum numero fuerit cum M. Æmilio nostro, qui justo ætatis militaris anno, decimo septimo nempe, stipendia mereri coeperat.

Fuerunt ante Severum imp. quatuor legiones primæ, *Germanica, Italica, adjutrix & Minervia* cognominatæ. Germanica (n) ab Augusti excessu ad Rhenum inferiorem in Ubiis excubabat, (o) donec a Vitellio, favore maxime ejus ad imperium everso, in Italicam duceretur, ubi brevi post cum Vitellio suo oppressa, dissipata a Vespasiano aut in aliam faltem legionem illata est. Italicam primam Nero conscripsit, adjutricem Galba, Domitianus Minerviam, ut ex classico Dionis Cassii de legionibus loco (p) patet. Addidit postea Severus, teste eodem Dione, primam Parthicam, ita ut scriptoris hujus, id est, Alexandri Severi imp. ævo, quatuor primæ legiones remanserint, Italica, adjutrix, Minervia & Parthica.

Adjutricem, de qua nobis nunc sermo erit, Galbam instituisse, præter Dionem Tacitus quoque confirmat, qui non tantum *conscriptas nuper legiones in praefidium Galbae, Lugdunenses, Galbae infensos, æmulis suis Viennensibus apud Vitellianos exprobrasse refert, (q) unde natum Viennensibus summum excidii urbis suæ discrimen; sed & Galba infidiis interfecto primam adjutricem a successore ejus Othone imp. primum in aciem ductam adversus Vitellium fuisse narrat. (r) Ferox tum & novi decoris avida* stratis legionis XXI Vitellianæ principiis aquilam

(n) Tribuitur hoc ei cognomen in lapide Claudii imp. ætateposito in Bismardi dissert. 2, cap. 5, ap. *Murator. Thef. inscr.* tom. I, pag. 91.

(o) *Tacitus Annal.* I, 31 sqq. & *Hist.* I, 57.

(p) *Lib. LV, §. 24.* edit. noviss. Reimari.

(q) *Tacit. Hist.* lib. I, cap. 65.

(r) *Ibid.* III, 44.

lam quidem abstulit, sed instaurata mox pugna legatum suum, Orphidium Benignum, cum plurimis signis vexillisque amisit.

Othone devicto Vitellius legionem hanc novam in Hispaniam proficisci iussit: ubi brevi post, manente Othonis memoria victorisque odio, ad novum principem defecit Vespasianum, in cuius obsequium secum rapuit Hispaniam omnem. (s) Vespasianus hic adjutricem legionem secundam, perspecta forte primæ fide tanta, instituit, uti ex Dione quoque addiscimus.

Obstare hisce videntur tabulæ quædam ex ære, (t) quibus Sergius Galba imp. septem *veteranis, qui militaverunt in legione I adjutrice*, Sardinianis natione plerisque, honestam missionem & jus civitatis Rom. *ipsis liberis posterisque eorum, & conubium cum uxoribus, quam tunc habuissent, cum est civitas iis data, aut si qui caelibes essent, cum iis, quas postea duxissent, duntaxat singuli singulas*, sollemnissime concessit a. d. XI Kal. Jan. C. Bellicio Natale & P. Cornelio Scipione Coss. hoc est, die XXII Dec. an. Chr. LXVIII. Oritur sane hinc quæstio, quomodo veterani esse potuerint legionis novissimæ conscriptæ, quum Galba, legionis auctor, mense Junio ejusdem anni ad imperium demum fuisset promotus. Conciliandi alia non superest ratio, quam ut veteranos istos in alia quacunque legione vel cohorte Romana, a Galba forte dissoluta, stipendia meruisse dicamus, antequam in novam adjutricem fuerint recepti. Interiisse sane paulatim ex iis, quas Augustus aluerat, sex legiones, Dio Cassius annotavit. Veteranos nostros Caligulæ, Claudii atque Neronis temporibus militasse, vel ex gentilitis ipsorum nominibus & prænominibus, quæ plerique cum Imperatoribus his communia, colligimus. En nomina hæc: Tiberius Julius Pardula Sardinianus, Cajus Julius Charmius Sard. Tib. Claudius Quirina Fidinus Maonianus, Cajus Julius Caji fil. Collina Libo Sardinianus &c.

T 3

Nata

(s) Ibid. III, 44.

(t) Publicavit eas *Massej. mus. Veron.* pag. xcvi sqq.

Nata ex iisdem tabulis æneis Bimardi baronis ad Maffejum marchionem quæstio, (u) qui factum sit, ut ab honestis missio- nibus civitas Rom. legionariis militibus concederetur, quos ut legionibus nomen darent, cives Romanos jam fuisse oportebat. Respondit Maffejus, civitatis jura quidem ab initio militiæ con- cessa, at ea expleta demum diplomata rei data esse, non omni- bus veteranis, sed iis tantum, quorum probrum ab illicitis con- ubiis iniustum Imperatorum auctoritate abolendum erat, liberi- que in civium albo collocandi.

M. Aurelius imp. Pertinacem prætorium cum fecit, eundem primæ legioni regendæ imposuit, Rhætiæ & Noricum statim ab hostibus vindicaturum. Annotat ad hæc Capitolini (x) verba Casaubonus, videri sibi legionem hic primam adjutricem intelli- gi, quam seculo III in Pannonia egisse, ex Dione certum est.

Substitit hæc legio usque ad Theodosium II & Valentinianum III augustos, quorum in legibus ad Zoilum, præfectum præto- rio, mentio ejus fit honorificentissima: (y) unde non mirum, hoc quatuor seculorum, quo eam viguisse novimus, spatio tot lapides, ejusdem legionis memoriam fervantes, reperiri.

Celebratur in iis M. Titius Rufinus *Tribunus laticlavus Leg. I adj. P. F.* (z) qui dein consulatum Romæ gessit an. CXCVII, nec non C. Cæsonius Macer Rufinianus *Tribunus Leg I adjutric.* (a) donatus olim donis militaribus a Divo Marco, deinde sub Ca- racalla quoque consul an. CCX. In Dalmatia victoriæ Augg. NN.

(u) *Maffej. de Galliae antiquit. epist. 1.*

(x) *Vita Pertinacis cap. 2.*

(y) *Cod. leg. ult. de castr. pecul. & leg. ult. de apparitor. præf. præst.*

(z) *Gruter. corp. inscript. pag. ccccxxxvi, 7.*

(a) *Ibid. pag. cccclxxxvi, 1.*

NN. id est, Severi atque Caracallæ, & *Leg. I adj. P.F. Antoninianæ* dedicatum quid Apro & Maximo Coff. five an. CCVII (b). Habemus hic & alibi legionis nostræ elogia *Piæ, Felicis & Antoninianæ*, quæ a Commodo imp. primum accepisse videtur, æque ac legio XXII, de qua supra.

Faciunt hæc ad tempus, quo illa Moguntiæ perstiterit, propius definiendum. Monumenta enim legionis Moguntina his quum careant elogiis, antiquiora illa esse Commodi regno, inferimus, & Vespasiano posteriora, sub quo in Hispania eam egisse docuimus.

Sunt præter hunc titulum sepulcralem lapides nonnulli moræ ejusdem legionis in Moguntiaco testes eo certiores, quod non militem unum, sed centurias legionis integras produunt, quibus in hybernis suis a se invicem discernendis lapides isti veluti indices positi fuisse videntur. En typum eorum:

1.

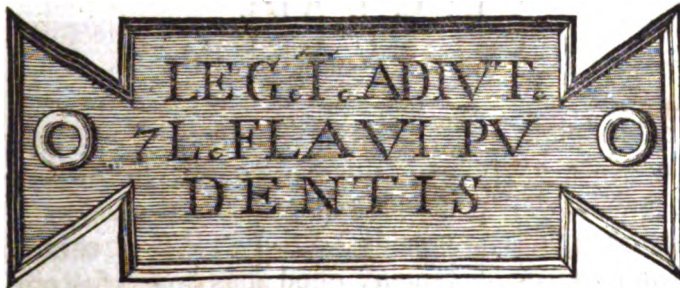

2.



Primo

(b) Ibid. pag. cxxx, 6.

Primo titulo LEGIONIS I ADIVTRICIS 7 (centuria) LUCII FLAVII PVDENTIS celebratur, altero LEGIONIS I ADIVTRICIS 7 (centuria) DECII IVNI VERECVNDI

Addimus tertium ex Maffejo (c)

LEG. I. ADIVTR.

7 DOMITI
PRISCI

qui vidit olim atque exscripsit. Nescio an quartum addere debeam, ab Huttichio (d) Apiano & Grutero proditum hoc modo:

LEG. I. ADI.
SEIONI. VERE.

Vix enim dubito, quin idem sit cum nostro-secundo, qui ab Huttichio male expressus, quemadmodum in aliis multis, quas ille publicavit, epigraphis Moguntinis peccatum gravissime. Similes lapides, Legionis XXII. PR. P.F & centurionum quorundam ejus, omisso tamen, quod alias sæpius factum, centuriæ signo 7, idem Huttichius, antiquitatum harum patriæ suæ primus conquisitor, nobis servavit.

DE-

(c) *Mus. Veron.* p. CCCCLI, n. 7.

(d) *Collect. antiq. Mogunt.* fol. 13. b.

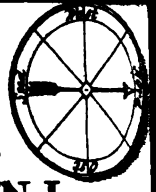

I KUNI
GESUN
DRA
PARS

WORMATIA

GOVIA

LOBODEN
GOVIA
PARS

PAGI RHENENSIS

*Qualis sub Carolingis maxime regibus fuit,
Descriptio.*

Auctor

ANDREAS LAMEJUS.

§. I.

PAGUM Lobodunensem, quem olim descripsimus, (e) ad septentrionem excipit Rinenfis sive Rhenensis, *Rinahgowe, Rimcogowe, Rinichgowe* vernacule olim dictus. A pago hoc Rhenensi superiore, qui nomen amisit, discernendus probe est inferior, vini sui præstantia notissimus, qui Rhingoviæ vocabulum adhuc retinet. Medius inter utrumque pagus fuit Kuni-
gefundra, ad quem Biburc, Mosbach, Wisbaden, Massen-
heim pertinuerunt. *Pagi superioris Rinins* expressa mentio in charta Traditionum Fuld. a. 802. (f)

Præter duos hos in medio Rheni cursu pagos Rhenenses, alii duo prope fontes, alii ad ostia Rheni fuerunt. Prope fontes, in Rhætia Curiensi, alter pagus Rhenensis *Rheinwald*, silva Rhenensis, alter *Rheinthal*, vallis Rhenensis, etiamnum dicitur. Posterior utramque Rheni ripam occupat supra lacum Bodamicum. Abbatiam S. Galli in pago *Ringewe* charta a. 891 (g) diferte collocat. Versus ostia Rheni alter pagus Rhenensis

Tom. II.

V

ad

(e) *Act. acad.* tom. I, p. 215 sqq.

(f) *Schannat corpus tradit. Fuld.* num. 156.

(g) *Herrgott geneal. Habsburg.* tom. II, num. 95.

ad sinistram fluminis, alter ad dextram fuit. Testamentum S. Willibrordi episcopi pro Epternacensi pagi Bedensis monasterio Antverpum castellum super fluvio Schaldeo *in pago Rhenensium* commemorat. (h) Hic ad sinistram. Ad dextram vero *Rhenolandia*, cujus urbs primaria, Lugdunum Batavorum, hodieque innotescit.

Missis reliquis Rheni pagis nos proximum nobis nunc per-
lustrabimus, fontes & ordinem secuturi eosdem, quos in Lobo-
dunensi ac Wornat. secuti sumus. Nullum hic oppidum, ca-
strum nullum, præter palatium regium Triburiense, at mona-
sterium dignitate & divitiis suis celebratissimum, villæque regię
plures, actis totius regni Germanię rebus inclytæ.

§. II.

Loca inter pagum Lobodunensem, Rhenum fluvium & amnem
pagum Lob. Wisgoz (*Weschniz*) Rhenigovię nostrę accensenda sunt:
Rhenum & Wisgoz. LAURESHAM. In chartis Laureshamensibus ævi Carolingici,
nuper in lucem editis, (i) regnat formula: „ monasterium,
„ quod vocatur Lauresham, in pago Rinenfi, super fluvium
„ Wiffcoz situm. „ Fallunt, quę in pago Lobodunensi collo-
cant. (k) Dicitur quoque monasterium Lauresham constructum
in honorem S. Nazarii martyris super fluvium Wiffcoz in fine
Biffstat, in pago Rinenfi. (l) De Biffstadio mox infra. *Ham*
pro *heim* est terminatio Anglo-saxonica. Latine *Lorissa*, *Lau-*
rissa, *Laureffa*, *Lorfa* passim, Teutonice rarius *Laurisheim* scri-
beba-

(h) *Calmet hist. de Lorraine* tom. II, probat. col. 93.

(i) *Codex principis olim Lauresh. abbatias diplom.* III voll. 1768.

(k) Qua de re vid. tom. I, pag. 235.

(l) *Cod. Laur. dipl.* tom. I, n. 461, 603.

bebatur. Wachterus (m) monasterium S. Laurentii interpretatur, male. Nam SS. Petro & Nazario dicatus fuit locus, non Laurentio.

ALDENMUNSTER, Latine *vetus monasterium*, (n) primitiva ecclesie Lauresh. mater, S. Petro dicata, (o) dein prepositura pendens a filia, nomen suum cum infula, in qua situm fuit, communicavit. Omnia nunc solo æquata. Paucis abhinc annis reperti ibi sunt nummi argentei, in quibus CARLUS REX FR. una parte, altera METULLO cum monogrammate Karoli.

BISISTAT, in cujus finibus Laurisham. abbatia collocatur, unus idemque locus est cum

BIRSTAT, a quo Codex Lauresh. traditionum abbatie huic a privatis hominibus factarum ducit initium. (p) Turinebertus mansum proprium ad claustrum faciendum circa S. Nazarium cum dono daret, anno XVI Pipini regis, in *Birflather* marca simul mansum unum, pratum & jurnales sex; triennioque post in pago Rinensi in villa, quæ dicitur *Birflatt*, medietatem mansi pro anima Ruotperti filii sui, teste Heimerico Comite, tradidit. Cancor comes & uxor ejus Angila terram & sylvam in marca *Birflatt*, Carolo atque Carlomanno regibus, contulerunt; cujus donationis literis præfixus est titulus: donatio Cancronis de *Birflatt* & termino ipsius sylvæ. (q) Annales Fuldenses Ludovicum regem dies Lætaniarum & pentecostes in villa *Birflatt* cele-

V 2

cele-

(m) *Glossar. Germ. voce Heim.*

(n) *Cod. Laur. diplom. tom. 1, n. 164.*

(o) *Ibid. n. 131.*

(p) *Vol. 1, pag. 284.*

(q) *Ibid. pag. 23, n. 10.*

celebrasse scribunt (r) *prope Wormacense*, id est, pagum Wormatiensem, uti ex alio horum annalium loco ad an. 878 liquet, ubi de villa *in Wormacense* haud procul a palatio Ingileheim fermo est. Birstadium autem a Wormatia & pago ejus nonnisi Rhenus disjungit. Ditmarus *Wesensat* ad a. 984, Annalista Saxo *Biffinsida* & corruptius *Biffintide* (s) locum actis regni negotiis clarum designant. Sunt, qui Weistadium in Culmbacensi Franconiæ marchionatu huc trahunt. (t) Suadent autem plura, ut de Bifistadio aut Birstadio nostro ad Rhenum interpretemur. Sanctitas & celebritas monasterii Laureshamensis movit reges & principes, ut lubentissime ad illud accederent. Ne monachis autem justo graviores essent, in proximis ei locis tentoria sua fixerunt. Laureshamenses cum Birstadiensibus hodieque una eademque marca comprehenduntur. Hæc dum scribimus, *Wesistat* seu *Wafistat*, pagi WORMAT. villam, quam inter loca situ incerta retulimus, (u) hodiernum Wœrstadium esse, inter Salusiam & Wizam fluvios situm, nulli dubitamus.

BABESTAT. Post Eufemiam, sororem suam, Henricus comes, quidquid ipsi parentes in *Rinahgowe* in villa vel in marca, quæ dicitur *Babestat*, morientes reliquerant, Laurishamensibus donavit, an. xiv. Karoli regis. (x)

HOFUN. Ecclesiam in villa *Hofun*, in pago *superiori Rininse*, Waluramus quidam a. 802 Fuldensi abbatiæ donavit. (y) Alibi
Hove-

(r) Ad an. DCCCLXX.

(s) In *Eccardi scriptor rer. Germ.* tom. 2, col. 342 & 344.

(t) *Gebhardi historisch-geneal. abhandlungen* part. 1, p. 140.

(u) *Act. acad.* tom. 1, p. 284.

(x) *Cod. Laur. dipl.* tom. 1, n. 178.

(y) *Corp. tradit. Fuld.* num. 156.

Hoveheim (z) & in registro sedis ruralis *Bensheim Hoiffen prope Warmaciam* (a) scribitur, ut ab aliis hujus nominis locis, quorum unus infra occurrit, distinguatur.

WATTINHEIM. Prædia sua & ecclesiās in villis *Bibifloz & Watinheim* in pago Renense, super fluvium Wisgoz, nec non villam *Zullestein*, in ripa fluminis Rheni cum portu, Ludovicus Germ. rex illustri comiti Werinhario, anno regni sui tertio, triennioque post Werinherus abbatix Lauresh. dedit, ea lege, ut eadem bona, (b) quoad vixerit, retineret.

ZULLESTEIN modo commemoratum, hod. *Stein*, in traditione Nandolfi & conjugis ejus Geilæ, a. xxxviii Karoli M. *Zullestein* scribitur. (c) Otto III rex Germ. in loco *Steine* mercatum esse concessit. (d)

Addimus hic ex pago Lobodunensi vicum, qui in ejus descriptione omissus est, Birstadio vicinum

LANGOBARDONHEIM, hod. *Lampertheim*, diplomatibus quidem nostris ignotum, at in Annalibus celebratum antiquis, Bertinianis atque Saxonis. Illi Ludovicum Germ. *juxta Wormatiam* in villa, quæ vocatur *Langbardheim*, contra patrem suum, Ludovicum imp. Maguntix primum, dein circa Triburim villam castra metatum, cum exercitu suo resedisse, hi conjurationem fecisse apud *Langobardonheim* ad an. 832 scribunt. (e) Locus

V 3

in

(z) In diplomate Henrici II imp. a. 1012, ap. *Schannat hist. Worm.* tom. 2, p. 41.

(a) *Steph. Alexandri Würdtwein Dioecesis Mogunt. in archidiaconatus distincta* comment. III, pag. 422.

(b) *Cod. Laur. diplom.* tom. 1, n. 26 fq.

(c) *Ibid.* n. 179.

(d) *Ibid.* p. 141, n. 84.

(e) *Eccardi scriptor. rer. Germ.* tom. 2, col. 190.

in ampla planitie, Rhenum inter & silvam, unica supra Wormaliam leuca, positus. Ad Wormaliensem dioecesim cum spectet, Lobodunensi, non Rhenensi, pago adscribendum esse novimus.

§. III.

In montanis

Inter eundem pagum Lobod. & Wisgoz fluvium in montanis retro Winhemium sunt

ZOZUNBACH, in Luitharii charta donationis an. 877 cum Winenheim, Birchenowa, Ruzondum, Lieberesbach atque

RINTBACH commemoratum (f) hod. *Rimbach*, quod in villis ad Wisgoz sitis secundo loco nominatur, (g) ante

MORLENBACH, hod. *Merlenbach*. Habemus notitiam hubarum abbatiae Lauresh. in *Morlebach*. (h)

§. IV.

Inter Wisgoz & Suarzaha.

• Inter Wisgoz & Suarzaham rivulum, cujus in traditionibus Lauresham. obvia mentio

FURDE. Henricus II imp. monasterio Abrinsbergensi possessionem hujus loci an. 1023 confirmavit. (i) Extat descriptio hubarum & pensionum ad curiam Furde pertinentium. (k) Inter villas, juxta decursum fluvii Wisgoz sitas, *Furte* primo loco ponitur. (l)

LIEBE-

(f) *Cod. Laur.* tom. I, n. 40, p. 79.

(g) *Ibid.* pag. 17.

(h) *Ibid.* tom. III, n. 3663.

(i) *Cod. Laur.* tom. I, n. 137, p. 213.

(k) *Ibid.* n. 140, p. 217.

(l) *Ibid.* pag. 17.

LIEBERESBACH cum Winenheim , Birchenowa &c. Liutharius dynasta an. 877, (m) dein sub Conrado I rege Adelbero , episcopus Augustanus , cum iisdem aliisque locis (n) a monasterio Laurisham. ad dies vitæ possidendum susceperunt.

SULZBACH in Henrici IV imp. diplomate de statu & possessionibus monasterii Aldenmunster commemoratur post Basinesheim & Hephenheim an. 1071. (o)

HEMMINGESBACH hod. *Hemsbach* , ab Ottone M. in pago *Rinecgo* , in comitatu Udonis comitis ponitur an. 948. (p) Alibi *Heimingesbach* scribitur. (q) Fontem *Heiminisbach* , unde villæ fortassis nomen , Anshelmus abbas Laur. a. 1094 commemorat. (r)

LUTERBACH. Anno v Karoli M. Lampertus , filius Hado- nis, cum matre sua rem omnem in Basinsheim, exceptis duobus propriis , quorum unus super rivum Lutra , alter ad *Lut- terbach* , S. Nazario tradidit. (s) Post Hemmingisbach inter vil- las prope Wisgoz fl. fitas *Lutenbach* recensetur. (t)

HEPHENHEIM villam , in pago Renense sitam , quam We- genlenzo & filius ejus , Warinus comes , posteaque Bougolfus comes a rege tenuerant , una cum ecclesia & amplissima silva
Caro-

(m) *Cod. Laur. dipl.* tom. I, n. 40, p. 79.

(n) *Ibid.* num. 53, p. 98.

(o) *Ibid.* num. 132, p. 195.

(p) *Ibid.* num. 67, pag. 117.

(q) *Ibid.* tom. III, n. 3669, p. 206.

(r) *Ibid.* tom. I, n. 134, p. 208.

(s) *Ibid.* num. 251.

(t) *Ibid.* pag. 17.

Carolus M. anno regni sui quinto S. Nazario tradidit. (u) Ad basilicam S. Petri, quæ constructa est in villa *Hepphenheim*, Marcharius quidam portionem suam in villa *Winenheim* donaverat anno tertio Pipini regis, patris Caroli M. (x) Terminos hujus ecclesiæ a Carolo M. descriptos exhibet lapis seculi XII, in navi olim, nunc ad introitum templi conspicuus, cujus verba Freherus (y) olim atque nuperrime R. Würdtwein (z) retulerunt, neuter ad autographi fidem, quod & ipsam imperita tinctoris recentioris manu corruptum est. In Henrici II imp. diplomate Wormat. an. 1012 *Epfenheim* scribitur. (a) Ceterum locus hic in strata montana Laureshamensis olim, nunc Moguntinæ ditionis, primarius est omnium, in civilibus saltem rebus, in ecclesiasticis Benshemium.

HEIMBACH duplex vicus est, superior & inferior, hod. *Hambach* dictus, cujus mentio fit in oblationibus fidelium in *Hepphenheim* factis. (b)

CELLA. Billungus vir nobilis sub Conrado III rege, medio sec. XII, ecclesiam in vico Cella S. Nazario dedit. (c) Alibi *Cellen*, (d) hod. *Zell* scribitur.

§. V.

(u) *Cod. Laur.* num. 6. pag. 15 sq.

(x) *Ibid.* num. 429.

(y) *Orig. Palat.* part. 1, p. 49.

(z) *Dioec. Mog. in archidiaconatus descr.* tom. 1, p. 470.

(a) *Schannat hist. episc. Worm.* tom. 11, p. 39.

(b) *Cod. Laur.* tom. 111, n. 3813, pag. 292.

(c) *Ibid.* tom. 1, n. 154.

(d) *Ibid.* tom. 111, pag. 288 & 303.

§. V.

Inter Suarzaham , Wisgoz , Rhenum & Luitram , quam *Ziegelbach* designat : Inter Wisgoz & Luitram.

BASINSHEIM. Anno XIV Pippini regis Stalus Liutheri filius vineam in *Bafinsheim* super fluvium *Luitra* ; (e) octennio post Altramnus presbyter cum germano suo Autberto in pago Rinensi , in *Bafinsheim* super rivulo *Liutra* , mansos , campos & basilicam in honore S. Mich. constructam ; (f) in eadem marca Stahal cum matre sua Massa bifangum juxta *Suarzaha* in loco , qui vocatur *Foroenbibilox* , an. XXI Karoli regis , (g) alium bivangum vel haltunga in *Bafinsheimer* marca , cui ab oriente *Suarzaha* fluvius , a meridie *Hepphenheimere* terminus fuit , eadem Massa cum filiis suis tradiderunt. (h) Riphwinus , cum rege Carolo An. 793 in Longobardiam profecturus , omnem rem suam in *Bafinsheim* Gifelhelmo fratri commendavit , ut si in expeditione hac periret , monasterio S. Nazarii traderetur. Ex *Bafinsheim* prognatum est *Befensheim* , & hoc denique contractum in *Bensheim*.

SUAINHEIM , hod. *Schwanheim* , ditionis Hasso-Darmstadiensis vicus. Gerbertus & Lobuduna conjuges S. Nazario dederunt mansum in *Rinahgowe* in villa Suainheim , an. XIII Pippini regis. Actum in Loboduna civitate publica. (i) Scribitur etiam *Suenheim* & *Sueinheim* in charta , qua judicatum in publico Karoli M. placito legitur , villam hanc ad *Hurfeldun* mar-

Tom. II.

X

cam

(e) *Cod. Lawr. dipl.* tom. I, n. 234.

(f) *Ibid.* n. 248.

(g) *Ibid.* n. 244.

(h) *Ibid.* n. 245.

(i) *Ibid.* num. 226.

cam pertinere , quam idem Karolus monasterio Lauresh. donaverat. (k) De Hurfeldo inter loca situ incerta inferius dicitur. Aliud Schwanhemium est in sinistra Moeni ripa situm , inter Francofurtum atque Moguntiam , quod Frid. Carolus Buri (l) in Freherianis ex Laureshamensi nostro codice excerptis sub nomine Sueinheim sese reperisse putavit.

HUSUN hod. *Hausen* , duplex vicus , major & minor , interfluente Wisgoz. Gailrada quædam rem suam in *Bafinsheimer* marcha , in villa , quæ dicitur *Hufun* , quæ sita est super fluvium *Wiffoz* , an. xvi Pipini regis S. Nazario obtulit. (m) Marcam tamen peculiarem *Hufun* habet charta traditionis Geroldi an. xii Caroli regis. (n)

BIBIFLOZ paulo supra in Wattinheim recensitum , alias *Bibeloz* , *Bibiloz* dictum , hodie *Biblis*.

RORHEIM. Icha Deo sacrata rem suam in pago Rinensi , in Rorheim , an. 783 S. Nazario donavit ; (o) idemque eodem anno fecit Eberholdus in pago Renensi , in *Raurheim*. (p) In *Rara* & *Wesenstat* multa regni sub Ottone III puero negotia peracta Ditmarus ad an. 984 refert. (q) Rorhemium nostrum intelligi , interpretes recte conjiciunt. Superest adhuc area cum fossa , ubi palatium cæsareum extitisse rustici narrant. Sunt autem nunc duo *Rorheim* , majus & minus , illud Hasso-Darmstadiensis juris , hoc Moguntini. Nobis de majore hic sermo est.

§. VII.

(k) *Cod. Laur.* num. 228.

(l) *Behauptete vorrechte derer alten Koenigl. Bannforste pag. 23.*

(m) *Cod. Laur. dipl.* tom. I, n. 238.

(n) *Ibid.* num. 229.

(o) *Ibid.* n. 180.

(p) *Ibid.* tom. II, n. 1860.

(q) *Conf. Bisstat §. II, pag. 156.*

§. VI.

Inter Luitram & Mutdaham (*Modau*) a montanis ad Rhe-
num ex tabulis antiquis producimus

Inter Luitram & Mutdaham.

• URBACH, hod. *Aurbach*, quod inter loca, ad Wisgoz fluvium sita, post Besinsheim recensetur, (r) forte quod ager ejus usque ad Wisgoz productus tum fuit.

BEDDENKIRCHA villam, quam Bruningus abbas Laurish. sub Conrado II imp. acquisivit, teste Chronico. (s) Alibi *Bettenkircha* & *Bettenkircha* scribitur. (t)

ALTDOLFESBACH. Altramnus presbyter eidem monasterio donavit beneficium suum in Altdolfesbach, & quidquid in silva adjacenti conlaborare aut stirpare vel ædificare potuerit. Testis Heimiricus comes. Actum anno XI. Caroli regis. In descriptione marcæ Hephenheim dicitur *Aldolvesbach* (u) hod. *Alsbach*.

BICCHUMBACH, hod. *Bickenbach*. In pago Renense ad *Seheim* & *Bicchumbach* res proprietatis suæ Ludovicus Germ. anno XXXVII regni sui in orientali Francia S. Nazario largitus est. Actum Lobotenburc. (x)

SEHEIM. Liutherus diaconus in pago *Rinechgowe* in marcha ad villam Seheim pertinente quatuor mansos sub Ottone M. accepit, traditis vicissim abbatizæ Laurish. mansis novem. (y)

LANGWATA inter terminos silvæ ad Hephenheim pertinetis

X 2

tis

(r) *Cod. Laur.* pag. 17.

(s) *Ibid.* p. 171.

(t) *Ibid.* n. 93, p. 155 & n. 132, p. 195.

(u) *Ibid.* n. 68.

(x) *Ibid.* n. 38.

(y) *Ibid.* num. 68.

tis ponitur. (z) Ad hubas de Gernesheim jurnales nonaginta in *Lancquada* pertinebant ex notitia veteri bonorum Laurishamensium. (a)

KERINESHEIM Carolus Crassus inter villas suas indomincatas cum Tribura, Franconofurt &c. refert a. 888. (b) Successor ejus, Arnolfus rex, diploma monasterio Werthinensi super fluvium Rura dedit in *Gereneshem curte regia*. Sub Ludovico rege, Arnolfi filio, ecclesiam cum decimatione in pago Renensi in villa *Gernersheim*, & quidquid in *Wasumbifloz* habuit, Luitfridus comes abbatiz Laur. donavit. (c) Sub Conrado I, Ludovici successore, Adalbero, August. episcopus, omnia sua in *Kerenesheim* post obitum suum ejusdem abbatiz esse voluit. (d) Notissima hæc Petri Schoifferi, perfecta typographica arte celebris, patria, *Gernsheim* nunc dicta.

FRENKENVELT vicus in termino villæ *Gernesheim* situs occurrit in charta Henrici abbatis Laur. an. 1166. (e) Fundus loci hujus destructi infra Gernsheim, ad Erbacensem in Rhingovia inferiore abbatiam nunc pertinens, pristinum retinet nomen. Freherus atque Besselius a Rheno discedentes ad castrum Franckenstein, quod supra Eberstadium est, falso retulerunt.

BUBENESHEIM, ubi Walcun hubam, aliamque Wernherus Laurishamensi dederunt monasterio, (f) nunc *Biebesheim* scribitur.

Lo

(z) *Cod. Laur.* pag. 16.

(a) *Ibid.* tom. III, n. 3671, pag. 209.

(b) *Hontheim hist. Trevir. diplom.* tom. I, p. 219.

(c) *Cod. Laur. dipl.* tom. II, n. 2720.

(d) *Ibid.* tom. I, num. 53, p. 97.

(e) *Num.* 161, pag. 268.

(f) *Ibid.* tom. III, n. 3828.

LOCHEIM. Anno tertio Caroli M. Bernharius in pago Rinensi, in villa, quæ dicitur *Locheim*, pratum ad fluvium Rhenum; (g) anno XXI ejusdem regni Fricko & Eberwin rem Waldolfi in *Elimaresbach & Locheim*; (h) anno XXIV Brunicho, Emicho & Heribertus mansum & decem jurnales in *superiori Locheim* (i) tradiderunt. Lupoldus, Moguntinæ sedis electus archiepiscopus & episc. Wormat. an. 1208 abbati Schonaugiensi permisit faciendi de ecclesia in Locheim, quidquid voluerit, diruendi videlicet, & in loco ejus curiam aut quidquid ei placuerit ædificandi. Periit itaque vicus, cujus memoria superest in agro Biebesheimensi, ubi campus jacet satis amplus, qui nomen *uff Locheim* in ore vulgi adhuc retinet.

§. VII

Mutdaham inter & rivulum Darmstadiensem, cujus anti-InterMuta-
quum & proprium nomen ignoratur, perlustranda nobis sunt ham &
EBERSTAT, ubi Waltherus & Suilliswinda conjuges rem Darmstad.
rivulum.

suam in pago Rinensi Laurishamensibus tradiderunt an. XIV Caroli regis. (k) Infra in Conrado comite *Heberstat* scribitur, *Herbestat* in Henrici II regis diplomate Wormat. 1002. (l)

BEZCINGEN, hod. *Bessingen*, quod post Heriveldon, Bibiloz & Otterestat inter banni regii, ecclesiæ Worm. ab Henrico II rege a. 1002 concessi, terminos nuncupatur, (m) vicus jam tum insignis, qui ecclesiam suam habuit.

X 3

PHUN-

(g) *Cod. Laur.* tom. I, n. 187.

(h) *Ibid.* n. 186.

(i) *Ibid.* n. 191.

(k) *Ibid.* num. 230.

(l) *Schannat hist. Worm.* tom. 2, p. 34.

(m) *Ibidem.*

PHUNGESTAT in pago Rinenfi cum octo manfis & hubis ad manfos pertinentibus in traditione Werinheri an. xvii Karoli M. (n) Udilhohus bifangum *Geroldeshufa* in *Phungesterero marcha*, cui ab oriente fuit locus *Ginnesloch*, a meridie *Surbuoch*, ab occidente *Steinfurt*, anno xvi Ludovici Pii imp. S. Nazario donavit. (o)

HASALAHE. Zeizonis & conjugis ejus Helmswindæ traditio an. xxxvi Caroli M. facta manfum cum molendino juxta fluvium *Mutdaha* & *Wilarem* juxta *Phungestat*, qui dicitur *Hasalahe*, prodit. (p) Inter Pfungstadium atque Grieshemium fundus *Hafelacker* dictus loci hujus destructi situm indicat.

WASUNBIFLOZ, hod. *Wasserbiblis*. Hatto archiep. Mog. & abbas Laur. facta cum Luitfrido comite permutatione bonorum, in pago Renensi in villa Gernesheim ecclesiam cum decimatione & quidquid in Wafunbifloz is habuerat, accepit, an. ix Ludovici regis Infantis. (q) Alibi *Bibiloz juxta Otterstat* & *Bibiloz inferior*, (r) distinctum a superiore, de quo superius, alibi *Wassenbibiloz* (s) scribitur.

HOVA. Gunthramnus comes proprietatem suam in villula vocabulo Hova, quæ est in pago Rininse, in terminis *Gotalohono*, Fuldenfi abbatizæ donavit anno xxi Ludovici Pii imp. (t) Biennio post in alia Guntramni hujus charta Fuldenfi villa Hova infra terminos *Gotalohono* in pago *Hrinahgowe* legitur. (u) In

(n) *Cod. Laur. diplom.* tom. 1, n. 214.

(o) *Ibid.* num. 217,

(p) *Ibid.* n. 216.

(q) *Tom. II*, num. 2720.

(r) *Tom. I*, num. 213.

(s) *Tom. III*, num. 3671, pag. 209.

(t) *Schannat corp. tradit. Fuld.* num. 407.

(u) In villa hac xenodochium provinciale a Philippo magnanimo extructum est, unde nunc *Hospitalhof* dicitur.

GOTALOHONO modo commemoratum hodie *Godelan* dicitur.

ERIFELD, *Erinfeld*, *Erifeldon* & *Erifeldun* promiscue sub Carolo M. scribitur villa pagi Rinensis, (x) hoc suo nomine ad Rhenum adhuc insignis. Fuldenses chartæ, a Schannato editæ, *Herifeldum* & *Eriveldon* habent.

LEHEIM villam & *Leheimero* marcam in pago Rinensi sex traditiones Laureshamenses sub Carolo M. produnt. (y)

BUOSINESHEIM. Urendil & Egina conjuges rem suam in pago Rinensi, in villa, quæ dicitur *Buosinesheim*, nec non in *Leheim*, quidquid habuerunt, anno XIV Caroli M. (z) Folcradus autem in *Buosinesheim*, *Oppenheim* &c. vineas suas an. XVII Ludovici imp. (a) Gundolfus & Hildrat conjuges ibidem atque in *Dinenheim* bona sua an. XXXIII Ludovici Germ. regis (b) S. Nazario contulerunt. In tradit. Fuld. *Buofanheim* scribitur. (c) Freherus atque Besselius locum hunc cum *Bafinsheim* miscuerunt, tum propter similitudinem nominis, tum forte, quod in ordine traditionum codicis Lauresham. Bafinshemio succedit Buosinesheim, nullo alio intermedio. Distinguenda tamen esse duo hæc loca a se invicem, ex codice illo ipso discimus, qui probe distinguit, locaque cum Buosinesheim con-

jun-

(u) *Schannat* l. c. num. 412.

(x) *Cod. Laur. diplom.* tom. I, n. 198, 205 sqq.

(y) *Ibid.* num. 200-211, 268.

(z) *Ibid.* n. 268.

(a) *Ibid.* num. 270.

(b) *Ibid.* num. 272.

(c) *Schannat, trad. Fuld.* n. 221.

jungit a Bafinshemio longe remota. Quærentibus nobis Buchnerus, Landgravii Hasso-Darmstad. a consiliis & tabulario, vir humanissimus, respondit, prope Leheim villam superesse *Bünsheim*, corrupte *Bensheimer hof* dictam, quæ ad monasterium Erbacense pertineat. Sic præclare conspirant omnia, nomen, situs prope Leheim & loca proxima trans Rhenum. *Bünsheim* seculo XIV jam vocari, in Pfüpfenhemio mox videbimus.

PHUPFENHEIM cum Elimaresbach & Herifeldum in pago *Rinahgowe* ponit traditio Fuldenfis anni incerti. (d) In donationis quadam Cancronis comitis charta legitur: *Actum in villa Popphenheim* anno XIV Karoli regis. (e) Medio sec. XIII milites de Wolfskehl comeciam in tredecim villis pagi Rhenensis, in quibus *Bubensheim*, *Pfopfenheim* & *Erevelt*, ecclesie Moguntinæ vendiderunt. (f) An. 1317 feria tertia post Palmas Ulrichus de Bickenbach cum uxore sua Elisabetha, consensu virorum nobilium, Godefridi & Cunradi de Bickenbach, consanguineorum suorum, strenuo militi Wigando de Dinheim univërfa bona sua apud *Poppenheim*, *Bünsheim* & *Erfelden* villas & earundem terminos sita, in hominibus, decimis, jurisdictionibus, proventibus &c. quæ omnia a progenitoribus suis hereditario & proprio jure acceperat, vendidit. Abstulit postea Pfüpfenhemium Rhenus & colonos ejus Erfeldam migrare coegit.

CAMBEN. Ludovicus Germ. anno regni sui XXXIII res proprietatis suæ consistentes in *Francia*, in pago qui vocatur *Rinechgowe*, in villa, quæ dicitur *Camben*, Laurishamensi abbatiæ donavit. (g) Ad villam *Kamba* Hermannus Contr. Contra-

(d) *Schannat. trad. Fuld.* n. 164.

(e) *Cod. Laur.* tom. II, n. 1522.

(f) *Guden. cod. dipl.* tom. I, pag. 625.

(g) *Cod. Laur. diplom.* tom. I, n. 36.

radum Salicum a. 1024 electum regem esse prescribit. Wippo in Conradi Sal. vita situm loci ita describit: „ Inter Moguntiae con- „ finia & Wormatiæ locus est amplitudine planicie causa mul- „ titudinis maximæ receptibilis, ex insularum recessu ad se- „ cretas res tractandas tutus & habilis. „ Perit Kamba vicus, quem ut ad villam e regione Oppenheimii sitam & a possessori- bus nunc suis *Schrautenbacher hof* dictam reponamus, omnia nos movent. Conveniunt enim egregie tum verba Wipponis, tum verum nomen ejus *Cammerhof & Cammerfeld*, docente me, cui plurima debeo, Ludovico Gottlieb Buchnero, senio pariter & doctrina venerando.

GEMMINESHEIM villam pagi Rinensis quatuor traditiones Laresh. sub Pipino & Carolo M. regibus habent. (h) Vicum *Geinsheim* e regione Oppenheimii, distinguendum a *Ginsheim* prope Moguntiam, huc referimus.

§. VIII.

Inter Darmstadiensem rivulum & Ruzzebacum, cui prope <sup>InterDarm-
stad.&Ruz-
zebach.</sup> Triburiam Schwarzbaçi nomen imponitur,

DARMUNDESTAT, caput principatus, ex necrologio anti- quissimo nobis innotescit, ubi Sigeboto comes ecclesie Mogunt. quinque solidos heic loci donasse traditur. (i)

WIDERESTAT, hod. *Weiterstadt*. Otto M. rex Germ. a Liu- thario quodam clerico, facta bonorum permutatione, accepit, quidquid in villa Widerestat habuit & in Hirezbach, an. 948. (k)

Tom. II.

Y

OTTR-

(h) Ibid. n. 194-97.

(i) *Schannat vind. lit. collect.* 1, pag. 2.

(k) *Cod. Laur. dipl. tom.* 1, n. 67.

OTTERESTAT. Mannelinus presbyter tres curtes, hubasque duas in Bibiloz juxta *Otterdstat* tradidit. (1) *Otterestat* & *Bezcingen* post *Heriveldon* & *Bibiloz* inter banni regii supra dicti (m) terminos recensentur. Perit hic locus, agro ejus in *Buttelbornensi*, cum quo coaluit, pristinum nomen servante. Imo & via *Otterstadiensis* adhuc remanet, *Bessingam* versus.

THORNHEIM. Uda Deo sacrata rem suam in pago *Rinahgowe*, in locis nuncupatis *Thornheim*, *Elimaresbach* & *Erfeldon*, quidquid parentes *Theutacar* & *Freiheida*, & soror *Folcheith*, ipsi reliquerant, anno xi Karoli M. *Laureshamensibus* obtulit. (n) Eundem hunc locum in pago *Rinahgowe* collocat traditio *Fuldensis* an. 818.

GERAW in pago superiore *Rinicgowe*, in comitatu *Adelberti* comitis, *Henrici* xi imp. diploma an. 1013 habet, quo episcopus *Herbipolitanus* villam hanc cum ecclesia & decimis dono accepit. (o) Episcopus deinceps *Geraviam*, majorem & minorem, *Cattimelibocensi* comitum familiae in feudum dedit, uti in *Hurfeldum* infra dicitur.

§. IX.

Inter Ruzzeb. & Moenum.

Inter *Ruzzebacum* denique sive *Schwarzbacum* & *Moenum* notanda nobis superfun

LANGUNGON, hod. *Langen*, quam villam in pago *Renense* cum ecclesia loci *Ludovicus Germ.* anno regni sui primo *Lauresha-*

(1) *Ibid.* num. 213.

(m) *Pag.* 165, §. vii.

(n) *Cod. Laur.* tom. i, n. 198.

(o) *Friss hist. episc. Wirzburg* in *Ludwigii scriptor. Wirzb.* pag. 457.

reshamenfi coenobio contulit. (p) Notitiam hubarum ad villam hanc *Langunga* sec. IX pertinentium Freherus (q) edidit.

SPRENDILINGUN, SWEINHEIM, GELSTREBACH, BISCOFESHEIM, villas in hoc, quem diximus, pagi Rhenerfis ambitu fitas, sine pagi mentione Carolus Craffus in diplomate an. 882 commemorat, quæ ecclefias earum cum manfis & decimatione S. Bartholomæo Francofurti donavit. (r) Donationem iftam confirmarunt deinceps Ottones imperatores, primus atque fecundus, an. 970 & 977. (s) *Spirendilinger* marca in laudata modo hubarum ad Langunge pertinentium notitia quæque legitur, cum nomine *Drieich*, filvæ regiæ, quæ ambitu fuo vicos fupra pofitos continet, præftantiffimo commentario Frid. Caroli Buri noftra ætate illustrata. (t)

TRIBURIS curtem in *Frantia* & in pago *Rinichgowe* ac comitatu Cononis ducis fitam, cum omnibus villis, vicis, mancipiis, ecclefiis &c. eo fpeftantibus, de proprietate fua Otto III imp. Adelheidis aviæ inductus precibus, amitæ fuæ Mathildæ, Abbatiffæ Quedlinburgenfi, an. 985 donavit. (u) In Lareshamenfibus noftris *Tribur* fimpliciter, *Triburen* & *Triburia* fcribitur, locus palatio regio, multisque in regno & ecclefia

Y 2

clefia

(p) *Cod. Laur.* tom. I, n. 25. *Helwicus antiqq. Laurish.* pag. 25 rem iftam ad Ludovicum Pium, Germanici patrem, retulit.

(q) *Orig. Palat.* part. I, pag. 50. Extat quoque in *Cod. Laur.* tom. III, p. 271.

(r) *Guden. cod. diplom.* tom. I, p. 2.

(s) *Buri Bannforfte, bejonders zu der Drey-Eich*, in *Docum. num.* 38 & 37.

(t) *Lib. cit.* qui Francofurti prodiit an. 1744.

(u) Diploma in *Kettneri antiqq. Quedlinburg.* pag. 26, & ad autographi fidem emendatum in *Erathi cod. diplom. Quedlinburg.* pag. 22.

clesia rebus a Ludovici Pii regno ibidem gestis celeberrimus, de quo plura collegit Godofredus Besselius, Gottwicensis abbas. Aliam regii juris curtem *Triburi* nomine, in pago Saxonico Westfala sitam, in comitatu Herimanni comitis, Henricus II imp. Ottonis III successor, abbatiae Paderbronn. a Meinwerco episcopo fundatae, tradidit. (x)

§. X.

Loca pagi **Haftenus** loca pagi Rhenensis certa, cum residua adhuc tum
situ incerta. vicissitudine temporum extincta, suo quodam situs ordine. Subsequuntur nunc alia quaedam omnino deperdita, quae pago quidem nostro insita fuisse novi, at situm definire propius non amsim.

ADDALAHANG, Adalae clivus. Uda quaedam Deo sacrata petiolam vineae in pago Rinenfi, in loco nuncupato *Addalahang*, anno IV Karoli M. ad S. Nazarium tradidit. (y)

AUUA. Erlulfus praeter bona varia in pago Wornat. & in Moingovia dedit quoque Lareshamensi abbatiae, quidquid in pago Renenfi, in *Auua* & in *Rohrheim* habuerat, an. XXIII Karoli regis. (z) Inter ecclesiae Bickenbacensis filias cum *Seheim* & *Altspach* referebatur *Auen* sec. XV. (a) Unde locum hunc Bickenbaco & *Seheimio* vicinum fuisse crederes. Superesse fundum inter ambos istos vicos, ad ipsam stratam montanam, qui *in der Auen* dicatur, Buchnerus supra laudatus ad me perscripsit.

BET-

(x) Vita Meinwerco episc. Paderbr. in *Leibnitii script. rer. Brunsv.* tom. I, pag. 549.

(y) *Cod. Laur.* tom. I, n. 220.

(z) *Ibid.* tom. II, num. 1965.

(a) Ap. *Gudenus cod. diplom.* tom. III, p. 745.

BETTENHEIM villam pagi Rinensis ineunte seculo IX quatuor traditionum Laurisham. instrumenta habent, quorum duo testis signavit Rutpertus comes. (b) Diverfus hic locus est a *Beddenkircha*, de quo supra. (c)

ELIMARESBAH. Ado in pago Rinensi, in Elimaresbach, rem suam anno primo Caroli regis; (d) anno XI Uda suam in pago *Rinahgowe*, in locis nuncupatis *Thornheim & Elimaresbach & Erisfeldon* tradiderunt. (e) Conf. supra *Loheim*. (f) Henricus II rex ecclesie WORMAT. AN. 1002 bannum regium concessit a villa *Elmeresbach* juxta Rhenum usque ad Heriveldon. (g) Erravit itaque Besselius, qui ad *Elmbach* prope Lindenfels in silva Odonia hæc retulit. Esse infra Gernshemium *Elsbacher aue*, doctiss. Buchnerus me docuit. Comperiri tamen hujus rei, quum Gernshemii essem, nihil potui.

HERULFESHEIM. Rantwigus res Berngrimi in Herulfesheim AN. XII Karoli regis, anno XXXI ejusdem regis Hugimundus rem suam omnem, tres mansos, sexaginta jurnales &c in *Herulfesheim & in Leheim* dederunt. (h) In agro Gernshem. media fere inter locum hunc atque Phungstadium via villa extat, quam *zum Hirsch* vulgus appellat. Potuit antiquum Herulfesh. contrahi in *Hirschheim* & hoc ultima syllaba mutilari, quemadmodum ex *Herolfesfeld* prognatum est hodiernum *Hirschfeld*, principatus Hassiacus.

Y 3

HUR-

(b) *Cod. Laur.* tom. I, num. 222-25.

(c) Pag. 163.

(d) *Cod. Laur. dipl.* tom. I, n. 181.

(e) *Ibid.* num. 198.

(f) Pag. 165, §. VI.

(g) *Att. acad.* vol. I, pag. 236.

(h) *Cod. Laur.* tom. I, n. 210 sq.

HURFELDUN villam & marcam Carolus M. Laurishamen-
sibus dederat, quum ad eam *Suenheim* villam pertinere, habito
mox placito, auditisque testibus, iudicatum est an. XIV eju-
dem regis. (i) Wilhelmus comes de Catzenelebogen a. 1319
ab ecclesia Herbipolitana in feudum recepit majorem & mino-
rem villas Gera. . . villas Darmstat, Glappach, Betzingen, item
nemus Brinshard, de quo intendit facere villam, item medie-
tatem in villa *Urfelt*.

§. XI.

Loca dubia. Locis situ incertis, pago tamen Rhenensi certissime olim ad-
scriptis, more nostro subdimus ea, de quibus verisimile tantum
est, non certum, fuisse eidem pago annumerata.

APHABALAHA. Adalhardus quidam rem suam in *Sahsen-
heim & Heye*, duasque hobas in comitatu *Cunradi ducis*, in vil-
la, quæ nominatur Aphabalaha, S. Nazario donavit. Actum
in villa *Ulvenesheim* an. 951. (k) Proximitas *Sahsenhemii &
Ulveneshemii*, quæ in Lobdengovia, Freherum, ut in eadem
Lobdengovia villam Aphabalaha reponeret, induxerunt, nos
comitatus *Cunradi ducis* movit, ut in Rhenensi pago quæren-
dam illam esse existimaverimus. (l) At *Cunradum ducem* plu-
ribus pagis simul, non soli Rhenensi, præfuisse quum cogitemus,
(m) nostrum iudicium omne suspendimus.

GAULAGO. Udo filius Landonis omnia sua in *Bafusheim Lau-
res-*

(i) *Cod. Laur.* n. 228.

(k) *Ibid.* tom. I, n. 428.

(l) *Act. Acad.* vol. I, pag. 234.

(m) De Wormat. pago vid. *ibid.* pag. 292. Otto M. villam *Seggibach*
in pago *Nitehgowe* in comitatu *Cunradi ducis* ponit an. 947, ap. *Buri*
Bausforste in *Docum.* n. 1, ut de aliis jam pagis taceamus.

reshamensibus contulit an. XIV Pipini regis. Actum in villa *Gaulago* publice. (n) Vestigium hujus nominis nullum in pago nostro Rhenensi, ad quem pertinuisse videtur, superest.

HIREZBACH cum *Widcrestat* supra junctum vidimus, (o) at locum frustra quæxivimus.

ONCULAR. In villa Oncular Adelradus, Engilbaldus & Eberhildis duo jugera ad latus fisci regis eidem monasterio dederunt an. XIV Karoli M. (p) Traditio hæc cum inferta sit ceteris, in pago Rhenensi factis, pago quoque huic villam istam audacter adscriberemus, nisi immixta quandoque essent, per errorem scribentis, loca a pagis illis, de quibus agitur, prorsus aliena; id quod de *Wanendorphio* observavimus, vico pagi Logenehe minime dubio, quem cum in pagi WORMAT. traditionibus posuerit codex, nos eundem vicum inter dubia WORMAZGOVIÆ loca olim, a codice seducti, retulimus. (q)

ROD. Cum Suenheim, pagi Rhenensis villa, jungitur an. 964, quo Adalhochus cum rebus in Scarra S. Nazario traditis, in beneficium recepit, quidquid juris ejusdem S. Nazarii fuit in *Suenheim* & *Rod*. (r) Proximus Schwanhemio vicus est *Roda* vel *Rodan*, ditionis & parochiæ ejusdem, quem huc pertinere vix ac ne vix quidem dubitamus.

WIZILLAI. Traditio Liebetagæ anno XX Karoli M. habet *Birflettero* marcam & *Wizillai*. (s) De *Birfstadio* supra. (t)

(n) *Cod. Laur. dipl.* tom. I, n. 232.

(o) Pag. 169, §. VIII.

(p) *Cod. cit.* num. 212.

(q) *Act. acad.* tom. I, pag. 285.

(r) *Cod. Laur.* tom. I, n. 77.

(s) *Ibid.* n. 173.

(t) Pag. 155.

Wizillai autem nusquam excitavimus, nisi sit *Wizelere* marca in pago Wettereiba. (u)

§. XII.

Freherus
atque Bessel.
correcti.

Qui nostrum jam pagum cum Freheriano (x) & Besselliano (y) contulerit, locis minimum viginti ditio-rem reperiet, in quibus sunt multa, quæ tabulæ antiquæ in pago hoc diserte collocant, alia, quorum situs ad eundem ipsa pertinuisse nobis persuadet. Eliminavimus contra octo, quibus Freherus atque Bessellius suum laterculum temere auxerunt, quatuor pagi Lobdunensis, *Birckenowa*, *Luithereshuson*, *Scarra* & *Virnunheim*, quæ & illi ad Lobdengoviam simul retulerunt, excepto unico Luithereshusio, quod supra Winhemium est, longiusque supra Lutenbacum, quod eidem Lobdengoviæ tamen falsissime affinxerunt. Freherus conscriptioni marchæ & silvæ, quæ pertinet ad Virnunheim, verba in pago *Rinicowe* de suo, nescio quamobrem, adjecit. (z) Eliminavimus ~~forro~~ *Eccandorph*, *Frigbodesdorph*, *Rigimago* & *Pisnheim*, quæ charta Wigberti in pago *Rigorinse* ponit an. 770. (a) Nomina ista ignota profus sunt in pago Rhenensi, quem cum Rigorinse Bessellius confundit. Occurrunt autem ad Rhenum inferiorem, inter An-tonnacum & Bonnam, *Remagen*, *Eckendorf* & *Frizdorf*, cum quibus egregie conspirant addita in iisdem donationis literis verba *seu & ad Aram*, fluvium scilicet, qui paulo supra Rigomagum

(u) *Cod. Laur.* tom. II, n. 2926.

(x) *Orig. Palat.* part. I, pag. 47 sqq.

(y) *Prodr. chron. Gottwic.* part. 2, pag. 743 sqq.

(z) *Lib. cit.* pag. 52. Conf. *Cod. Laur. dipl.* tom. I, p. 114, n. 65.

(a) *Cod. Laur. diplom.* tom. I, n. XI, pag. 25.

magum illabitur Rheno. Rigomagus ab antiquis Celtarum & Romanorum temporibus innotescit, caput pagi Rigorinsis, quem ab eo nomen accepisse tanto minus dubitamus, quod cum Regomago loco & *pagum Regomagum* chartæ nostræ habent. (b) In hac itaque regione quærendi sunt cum superioribus quatuor vicis *Pedrellus mons & fluvius Burdisa*, quos in pago Rhenensi neque Besselius neque quispiam alius unquam invenerit. Induxisse in errorem videtur Freherum atque Besselium finis chartæ Wigberti supra laudatæ: *actum Rigimago seu Lauresham*, ex quibus verbis Rigomagus & Lauresham duplex unius ejusdem loci nomen fuisse crederes. At particula *seu*, quæ alias disjunctiva, copulativæ et vices in his mediæ ætatis monumentis sæpissime sustinet, ut in utroque tum dantis tum accipientis loco, Rigomagi nempe & Laureshami, traditionem istam factam atque peractam esse doceatur.

§. XIII.

Limites pagi Rhenensis ad occidentem & boream sunt fluvii majores, regnorum olim atque nationum termini, Rhenus, Moenusque, absque ullo, quod nobis saltem remaneat, dubio. Australis limes idem est, qui borealis pagi Lobodunensis, quem olim figimus. (c) Orientalem denique montium ad stratam montanæ surgentium cacumina constituunt, retro quæ Plumgovia & Moingovia occurrunt, ubi non tam facile est lineam certam ducere, quam in apertis atque cultis. Sunt enim in desertis, in silvis ac montibus limites definitu ubique difficilissimi.

Tom. II.

Z

§. XIV.

(b) *Cod. Laur.* tom. III, n. 3804 sqq.(c) *Act. acad.* vol. I, pag. 235.

§. XIV.

Comites

In describendis pagi hujus comitibus primus omnium sese offert RUPERTUS ; Cancronis comitis pater , maritus Williswindæ , quæ cum filio suo nobilissimam Laurishamensem abbatiam ad regulam S. Benedicti sub Pipino rege a.764, quo Rupertus iste jam decefferat, instituit. (d) De pago tamen, cui præfuerit , certo non constat , nisi filius successerit patri ; id quod precario isto vel Merovingorum regum , ad interitum suum properantium , vel Carolingorum in solium evektorum imperio accidisse verisimillimum est. Chronicon & traditiones Laureshamenses si consulas , Ruperto huic minimum quatuor filii fuerunt , ecclesiasticæ conditionis duo , totidemque seculares. Cancronis enim germani scribuntur *Rudgangus* , Metensis ecclesiæ archiepiscopus , (e) & *Thurincbertus* seu *Thurinebertus* (f) qui S. Nazarii monasterium duplici liberalitate locupletavit. (g) Rudgangi autem frater germanus & in monasterii novi regimine successor fuit *Gundelandus* abbas. (h) Comitivæ Rhenensis dignitatem in familia hac plures per generationes hereditariam videbimus. At multum abest , ut cum Huberto Thoma Leodio in comitibus his Palatinorum nostrorum comitum ad Rhenum incunabula quærenda esse censeamus. (i)

Cancor

CANCOR *illustris Rhenensis pagi comes* (k) filius Ruperti comi-

(d) *Cod. Laur. dipl.* tom. 1, pag. 2.(e) *Ibid.* num. 3.(f) *Ibid.* num. 10, pag. 25.(g) *Ibid.* num. 167 sq.(h) *Ibid.* pag. 6.(i) *Leodius in vita Friderici II elect. Palat.* lib. 1, pag. 8.(k) *Cod. Laur. diplom.* tom. 1, p. 2.

comitis , cum matre sua Williswinda villam *Hagenheim* in pago Wormat. (l) dein cum Angila uxore filvam in marca *Bifistat* (m) novo suo Laureshamensi monasterio tradidit. Priorem chartam cum ipso signavit Heimericus filius , posteriorem, an. 770, regnantibus Carolo & Carolomanno datam , Thurinebertus frater & Heimericus filius. Testamentum Wanilonis , filii Guntzonis, in *Winnenheim* , medio inter Lobodunensem atque Rhenensem pagos loco , pro Laurishamensi coenobio a. XIV Pipini regis , testes signarunt Warinus comes & *Crancro* comes; ille Lobodunensis, hic Rinensis. (n) In præcepto immunitatis Caroli M. an. 772 *Cancrinus* vocatur. (o) Decefferant Cancor & Williswinda mater a. 776, quo filius ejus , Heimericus comes, monasterium Laurishamense , divitiis magnopere auctum, sibi vindicare molitus est , ut in actis monasterii legitur. (p) Diverfus itaque a Cancrone nostro fuit *Cancur* comes, qui mansum, fervum & vineam in Sowelnheim, pagi Wormat. villa, eidem coenobio donavit an. 781. (q)

HEIMERICUS filius & successor Cancronis comitis, dona- Heimericus tionis paternæ an. 764 factæ jam testis, (r) alibi filius Williswindæ dicitur , (s) cujus erat nepos , unde Tolnerus (t)

Z 2

duos

(l) *Cod. Laur.* tom. 1, num. 1, pag. 3.

(m) *Ibid.* num. 10, pag. 23.

(n) *Ibid.* num. 482, pag. 477.

(o) *Ibid.* num. 4, pag. 11.

(p) *Ibid.* pag. 8 sq. num. 3.

(q) *Ibid.* tom. 2, num. 1522.

(r) *Ibid.* tom. 1, num. 1, pag. 4. Adde num. 3, pag. 9, & num. 10, pag. 25.

(s) *Ibid.* num. 228, & ap. *Freher. orig. Palat.* part. 1, pag. 51.

(t) *Hist. Palat.* cod. diplom. pag. 3.

duos Heimericos, comites Rhenenses, admittit, alterum Cancronis fratrem, alterum filium. Heimericus hic comes Thuringberti, patris sui, traditionem in Birstat an. 768, (u) nec non Altramni presbyteri literas donationis in Basinsheim an. 772, (x) & in Altdolfesbach an. 779 (y) testis signavit, ipseque rem denique suam cum Hermanno quodam in Oppenheim & Urbach an. 781, (z) annoque sequenti in Babestat (a) S. Nazario donavit. In postrema hac charta *Heinricus* comes scribitur, in reliquis *Heimerich*, *Heimericus*, *Heimiricus*. Publico placito apud Karolum M. anno XIV regni ejus in causa monasterii Laureshamensis de rebus in pago Rhenensi sitis habito cum multis aliis interfuit *Heimiricus comes*. (b) Pro anima Heimerici, germani sui, Rachildis Deo sacrata rem suam propriam in pago WORMAT. in Dineneheimer marca & ultra Rhenum in Sunninheimere stete anno XXV Karoli regis S. Nazario obtulit; (c) unde Heimericum nostrum & forem habuisse Rachildem, & ultra annum 792 non vixisse colligimus.

Rupertus II RUPERTUS. Placito jussu Caroli M. anno XXVII regni ejus a Warino, Lobodunensis pagi comite, in silva ad Hephenheim pertinente habito, *de Moynicowe & Rimcogowe* judex & testis affedit *Rupertus comes*. (d) Eodem anno *Rupertus comes* vineam
in

(u) *Cod. Laur.* tom. I, n. 167, pag. 285.

(x) *Ibid.* num. 248, pag. 335.

(y) *Ibid.* num. 221.

(z) *Ibid.* tom. II, num. 1539.

(a) *Ibid.* tom. I, num. 178.

(b) *Ibid.* num. 228.

(c) *Ibid.* num. 15.

(d) *Ibid.* tom. I, pag. 17.

in Oppenheim pro anima Selberti S. Nazario obtulit. (e) Badugifi & Hildibaldi traditiones, in pago Rinensi an. 804 & 807 eidem monasterio factas, idem *Rutpertus comes* testimonio suo firmavit. (f) Fuit Rupertus hic filius Thurincberti, fratris Cancronis comitis, adeoque patruelis Heimerici, cui successerat, comitis. Turincbertus & *filius ejus Ruotpertus* an. 770 medietatem mansi in Birstat monachis tradiderant. (g) Heimericum itaque absque mascula prole, adulta saltem, decessisse colligimus, quod ipso defuncto comitiva transiit ad patruelem. Ruperti uxor, Wialdrudis, pro anima *Ruperti comitis quondam viri* sui cum Guntramo, filio forte suo, mansum cum ædificio, journalibus XXII & pratis in Buofinesheim Laureshamensi monasterio contulit anno XXI Ludovici Pii imp. (h) æræ Christ. 834.

Eodem, quem diximus, anno *Gunthramni comitis* in Ful-Guntramus
denses monachos liberalitatem charta superius allegata celebrat.
(i) Godefredus Besselius, charta hac usus, villam pagi Rhen.
Hova in comitatu Gunthramni comitis audacter ponit, (k) ac
si verbis disertis id charta diceret, quæ comitis tantum, non
comitatus, mentionem facit. Ut comitatum tamen hunc ad-
mittamus, tum bonorum, quæ donavit, situs, tum summa,
quæ cum Wialdrude, uti modo vidimus, ipsi fuit, necessitudo
nobis persuadent. Accedit inter Rupertum superiorem & filium
ejus, qui mox sequitur, Rupertum hiatus temporis, quem
Z 3 Gun-

(e) *Cod. Laur.* tom. II, num. 1541.

(f) *Ibid.* tom. I, num. 222-24.

(g) *Ibid.* num. 178.

(h) *Ibid.* num. 271.

(i) *Vid. supra* §. VII, pag. 166.

(k) *Prodr. chron. Gottwic.* part. 2, pag. 744.

Guntramus hic comes opportunissime explet. Pro remedio animæ domini sui *Guntrami comitis* Badagifus duas hubas in Phungestat, pagi quoque nostri Rhenensis villa, quas idem Guntramus ipsi dederat, anno xxiv Ludovici Pii imp. S. Nazario donavit. (1)

Rupertus
III.

Ruperto II filius fuit ejusdem nominis, qui post obitum patris sui, nondum comes, duos mansos cum hubis, agris, vineis & pratis in Mettenheim, pagi Wornat. villa, Laureshamensi cœnobio tradidit anno xxiii Ludovici imperatoris, ubi *Rubertus filius Ruberti comitis* diserte scribitur. (m) Guntramo paulo post mortuo ipsum in comitiva pagensi successisse, ex instrumento Badagifi supra laudato, quod *Ruotbertus comes* apposito Laureshami signo suo stabilivit, addiscimus. Oritur hinc probabilis sex comitum pagi nostri Rhenani series genealogica, quam ut cernendam oculis apertiolem reddamus, schemate sequenti proponendam & explicandam esse duximus.

RUPERTUS I comes † ante 764.

Ux. Willifuinda filia Adelhelmi.

CANCOR comes 764, † ante 776. Ux. Angila 770.		Thurincbertus 768, 770.
HEIMERICUS comes 768 † ante 792.	Rachildis Deo sacra 792.	RUPERTUS II f. Ruotpertus comes 795, 807 † ante 834. Ux. Wialdrudis 834.
GUNTRAMUS comes an. 834. † 836.		RUPERTUS III 836. Ab

(1) *Cod. Laur. dipl.* tom. I, num. 219.

(m) *Ibid.* tom. II, num. 1326.

Ab hac Ruperti junioris ætate per quadraginta, & quod ex-
 currit, annos conjecturis magis quam certis veterum tabularum
 testimoniis eliciendi nobis sunt pagi Rhenensis comites, quum
 qui hoc intervallo occurrunt, neque stirpe sint cogniti, neque
 pago, cui præfuerint, certi. Occurrit autem sub Ludovico Ger-
 manico *Adelhardus comes provisor monasterii S. Nazarii*, qui bo-
 norum in pago Wormat. sitorum commutationem cum eodem
 monasterio suscepit circa an. 855, (n) & Lotharium regem in-
 duxit, ut terram proprietatis suæ in Gannitta coenobio huic
 traderet an. 860. (o) Præstantissimæ donationis literas an. 877
 Lareshami perscriptas signo suo præsentibus roborarunt *Adalhar-
 dus comes*, *Erinfridus comes* & *Cristianus comes*. (p) Veri-
 simile ex his, Adelhardum & ex Cancronis comitis genere
 prognatum & pagi Rhenensis comitem fuisse, quoniam here-
 ditariam alias Lareshamensis abbatix advocatiam exercuit.

Comites
dubii.

Occurrit porro sub Ludovico juniore, Germanici filio, *Rut-
 hardus comes*, quo præsentibus conscriptio terminorum silvæ ad
 Langungam pertinentis facta est. (q) Additur autem de Rut-
 hardo, *missum regis Ludovici junioris* fuisse, quo ipso fit, ut
 cujusnam pagi comes fuerit ignoremus. Accedit, quod vivo
 Ruperto juniore, id est, anno xxiii Ludovici Pii imp. Rut-
 hardus comes chartam Laresham. de rebus in pago Rhenensi
 datis jam testis signavit. (r) Observandum hic, mirum esse,
 Ludovicum Germ. diplomata plura Lareshamensibus dedisse de
 rebus

(n) *Cod. Laur. diplom. tom. 2, num. 1922.*

(o) *Ibid. tom. 1, num. 24.*

(p) *Ibid. num. 40, pag. 79.*

(q) *Ibid. tom. III, pag. 271.*

(r) *Ibid. tom. II, num. 218.*

rebus in Rhenigovia fitis, at nullius plane pagi hujus comitis, præter morem, fecisse mentionem. (s) Addimus denique dubiis hisce pagi nostri comitibus *Megingotum*, qui anno xx Ludovici regis super orientales Francos in Franconis cujusdam traditione Laureshami facta primarius testis adducitur. (t) Nescio an idem sit, quem propter res in Mettenheim dono datas in pagi Wormatiensis rectoribus pariter dubiis olim retulimus. (u) Superatis his tenebris lucida nunc redit comitum, quos requirimus, series, certior longe, quam quæ hætenus perlustravimus.

Gebehardus GEBEHARDUS. Adelbero, episcopus Augustensis, res in Kerenesheim ab Arnolfo imp. dono acceptas ad coenobium Lauresham, in pago *Rinigowe*, in *comitatu Gebehardi*, juxta fluvium, qui dicitur Wisgoz, sito tradidit circa an. 896. (x)

Udo UDO. Conradus I rex tertio nonas Nov. an. 916 capellano suo Werinolfo, quidquid sibi juris fuerat in pago *Rinicowe*, in *comitatu Utonis*, in locis Watenheim & Virnunheim ea tradidit lege, ut Werinolfo mortuo hereditas ad monachos Laurishamenses transfiret. (y) Eundem vel ejusdem sane nominis comitem post triginta & duos annos, nullo intermedio alio, nobis offert Ottonis M. diploma, quod villam Hemmingesbach in pago *Rinegowe* in *comitatu Udonis comitis* collocat tertio Kal. Mart. an. 948. (z) Udonem hunc superioris comitis, Gebehardi, filium fuisse, ex systemate Eccardiano, mox videlimus.

CUN-

(s) Vid. ibid. tom. 1, num. 25 sq. 36, 38.

(t) Ibid. tom. 1, num. 802.

(u) *Acta acad.* vol. 1, pag. 290.

(x) *Cod. Laur.* tom. 1, num. 53.

(y) Ibid. n. 64.

(z) Ibid. n. 67.

CUNRADUS. Luitherus diaconus, annuente Ottone rege, Cunradus monasterio S. Nazarii tradidit, quidquid habuit in duabus villis, scil. in Phungestat & Heberstat, in pago *Rinechgowe*, in comitatu *Cuonradi comitis*, accipiens vicissim in eodem pago & comitatu mansos quatuor in Seheim. (a) Rem hanc ad annum 950 circiter referimus, iuxta temporis nota in charta deficiente. De comitatu Cunradi ducis an. 951 alibi expresso dubia nostra ad villam Aphabalaha supra protulimus. (b) Imo persuasi nunc sumus, locum hunc ad Rhenigoviam nostram minime spectare, quoniam diversus plane fuit Conradus comes a Conrado duce, Francus quidem uterque, at non Salicus. Salicæ genti adscribendus omnino est Conradus dux, ad Lotharingiæ scilicet ducatum jam an. 944 promotus, qui cæsus ab Hungaris an. 955 periiit. Noster autem Conradus, comes Rhenensis, eandem dignitatem ducalem, non Lotharingiæ, sed Sueviæ, an. 983 demum adeptus est, servato simul, quem ante habuerat, comitatu. Cunonem enim ducem, pagi *Rinichgowe* comitem anno 985, in Triburis supra (c) commemoravimus. Decennio post Otto III imp. Francofurti agens, in loco Steine dicto juxta Rhenum, in pago *Rinichgowe* & in comitatu *Cunradi ducis* sito, mercatum publicum esse Laureshamensibus concessit. (d) Alium sane Conradum ducem, quam in Suevia, tum non habemus, vivo adhuc Ottone duce, Salici generis, cui filius quidem fuit natus minor Conradus, at isto, quo jam versamur, tempore nondum dux. Favent hæc egregie Eccardiano, quod

Tom. II.

A a

supra

(a) Ibid. n. 68.

(b) Pag. 174, §. XI.

(c) Pag. 171, §. IX.

(d) Cod. Laur. dipl. tom. 1, n. 84.

supra diximus, systemati, (e) ex quo Conradi, Sueviæ ducis, pater fuit Udo comes, avus Gerhardus sive Gebhardus; omnes uno in pago Rhenensi, uti ostendimus, una serie comites.

Gerungus GERUNGUS. Comitatus Gerungi comitis in *Rinecgowe* cum locis in eo sitis, Elmeresbach, Heriveldon &c. memoriæ proditur in diplomate ecclesiæ WORMAT. ab Henrico II rege Rom. dato a. 1002, quod in Lobodunensi pago jam olim adduximus. (f)

Adelbertus ADELBERTUS. Adelberti comitatum in *Rinicowe* a. 1013 eodem Henrico II imperante & commemorante, supra in *Geraw* vidimus. (g)

Supereft unicus Poppo, quem ad Rhenensem pagum dubito an referri debeat ex diplomate regio, quo abbatiam *Lorissa* dictam in pago *Lobotengowe* in comitatu *Popponis comitis* sitam, cum omnibus præposituris, ecclesiis, decimis, villis &c. Henricus IV imp. Adelberto archiepiscopo Hammaburgensi, administro suo regni primario at corruptissimo, ut in potestate ipsius & successorum maneret, anno 1065 tradidit. (h) Rem hanc in pagi Lobodunensis descriptione jam olim tetigimus, ubi *Lorissam* sive *Laureshamum* in pago hoc male collocatum esse docuimus. (i) Poppo nisi utrique pago, Lobodunensi atque Rhenensi, præfuerit, soli Lobodunensi relinquendum illum esse comitem censemus, tum propter ipsum, tum propter filium Henricum, quem in comitiva hac ei successisse alibi ostendimus. (k)

DE

(e) *Orig. Habsburgo-Austr.* Lib. II, cap. I, pag. 74.

(f) *Act. acad.* tom. I, pag. 236.

(g) *Pag.* 170, §. VIII.

(h) *Joannis* in append. ad *Helwici antiq. Lauresham.* quas tomo suo novo *scriptorum historiae Mogunt.* inseruit pag. 116.

(i) *Act. acad.* vol. I, pag. 235.

(k) *Ibid.* pag. 242.

DE
COMITE PALATINO
GALLIAE

Dissertatio

JO. DAN. SCHOEPFLINI.

§. I

MEROVINGIS sub regibus potens, sub Carolingis præpo- Status
tens palatii comes, Francorum imperio in quatuor regna diviso, regni.
nonnisi quartam potestatis suæ partem in singulis regnis reti-
mit, quod Virodunensi pactione a. 843 factum esse comperimur.

Carolus Calvus, cui Gallia in divisione obtigerat, fratrum
suorum imitatus exemplum, comitem palatii in sua aula serva-
vit. Post ejus decessum comitis palatini nomen ex aula in pro-
vincias migravit, in quibus & illud procedentibus seculis om-
nino disparuit. Proprium regem vix acceperat Gallia, quum
imminui jam cœpit vetus ejus majestas. Successorum Caroli
Calvi debilitas mentis; perpetuæ Normannorum, in viscera regni
penetrantium, incurfiones; ducum & comitum ambitiosa con-
silia, regnum ita turbarunt, ut mortuo Calvo Galliam in ipsa
Gallia quæfivisses.

Solium regium, quod Carolo Simplici, ejus nepoti, debeba-
tur, Eudo, Parisiensium comes, usurpator conscendit. Sim-
plices filius, Ludovicus Transmarinus, a. 936 regnare qui cœ-
pit, opibus regni adeo fuit nudatus, ut nullam in potestate
sua urbem habuerit, præter Laudunum & Rhemos. Comitivam
Lutetizæ, ut & Francizæ ducatum, jam occupaverant majores
Hugonis Capeti, folio qui deinceps Carolingos dejecit. Comi-
tes

tes ad regis nutum revocabiles nuper , mox comitatum domini hereditariam in illis successionem sibi paulatim arrogaverant. Comites quod fecere, fecerunt & duces. In regno suo rex vixerat exul. Potentiores ex comitibus ut se altius extollerent, *comitis Palatini* titulum vel extorserunt regi, vel ipsi sibi audacter tribuerunt, de regis consensu parum solliciti. In hanc referendi sunt classem comites Trecaurum, comites Campaniæ, Veromanduzæ, Bellovacenses, Carnutenfes, Blesenses, Pictavienses, Tolosæ, alique, quos in pagis & comitatibus suis, seculo IX finiente, potentatum jam exercere cœpisse, monumenta nos docent. Prostrata in Galliarum regno potestate regis, prostrata quoque fuit comitis Palatini in aula potestas. Jurisdictionis ejus in palatio regio post Carolum Calvum nulla reperimus vestigia. Post divisam monarchiam Francorum vix viginti per annos apud Gallos duravit comitis Palatini munus & dignitas.

§. II.

Car. Cangii
sententia
examinata.

Contraria tamen sententia placuit viro toti reipublicæ literariæ noto & caro, Carolo illi Cangio, qui non modo sub omnibus Carolidis, sed & sub primis Capetiis regibus comitis Palatini dignitatem & munus in aula perstitisse arbitratur. (1) Sententiæ ejus se opposuit nemo, licet ipsa, quibus adstruere eam studet, exempla contrarium indicent. Primi, quos ille producit, Elmeradus, Arbertus, Fulco, veri fuerunt palatii comites, qui in aula Caroli Calvi Galliarum populis veteri more jura dixerunt.

Anno IV regni Elmeradus, palatii comes, nomine regis præfedit judicio. (m) Anno

(1) In Differtatione XIV ad Joinvillam, & in glossario, voce *comes Palatinus*.

(m) *Baluzii capitularia*, in append. num. 59.

Anno xxiv ejusdem regis placitum publicum celebravit Arbertus. (n)

Anno xxviii causas palatii diremit Fulco, (o) verus palatii comes, sed omnium, quos novi, postremus. Illi enim quos Cangius his tribus subjungit, non ad aulicos, sed ad provinciales Galliæ, vel ad Lotharingici regni Palatinos referendi sunt comites.

Widricus ille, qui Heristallii an. 916 sub Carolo simplice præfedit judicio, (p) Palatii comes fuit in Lotharingiæ regno, quod ante quinquennium in potestatem Galliæ regis transivit ad tempus; Conradum a Germanis electum quum agnoscere nolent Lotharienses, Carolo Simplici, Francico regi ex Carolingis, additi. Heristallium ad Lotharingos pertinuit, qui peculiarem quoque suum palatii comitem habuerunt, ut Germani & Galli.

§. III.

Ad comitum provincialium vero classem referendus est Theobaldus ille, cujus Rudolphus rex in charta Blefensi an. 924 data, (q) facit mentionem; *precibus amici sui Theobaldi, inclyti comitis palatii*, donationem se fecisse professus; stylus usurpatoris coronæ, qui comitis potentis amicitiam sibi conciliare studet, stylo novo, aulæ Francicæ ignoto, cujus rex comitem palatii nunquam vocavit *amicum*. Theobaldus hic filius

Comites pa-
latini Cam-
paniæ.

A a 3

fuit

(n) *Martene collectio ampliff.* tom. 1, pag. 169.

(o) *Doublet histoire de S. Denys* p. 716.

(p) *Martene amplissima collect.* tom. 1, pag. 270. Confer *acta academiae nostræ Elect. Pal.* tom. 1, pag. 102.

(q) Charta est monasterii S. Launomari prope Blefas. Extat in *Gallia Christiana* tom. VIII, p. 412, & in *Bouqueti scriptoribus rer. Francicar.* tom. IX, pag. 566.

fuit Theobaldi & Richildis, filiae Roberti Fortis, potentissimi Franciae ducis atque comitis Parisiorum, cujus duo filii, Eudo atque Robertus, solium Galliae spreto justo rege, Carolo Simplicem, conscenderunt. In Blesensi, Carnutensi & Campaniae pagis, paulo post in comitatus conversis, potentatum Theobaldus suum exercuit. Ob violentiam & malam fidem appellatus est fallax, (r) mortuus circa a. 978. Filius Odo *comitis Campaniae* titulo primus est usus. Nepos Otto II *comitis Palatini Campaniae* titulum primus adhibuit. In charta Sparnacensis ecclesiae, Rhemensis dioecesis, an. 1032 *comitem Palatinum Francorum* novo stylo se ipsum appellat, (s) sub usurpatore Rudolpho, Burgundiae duce, qui Ludovici Transmarini, veri regis, solium occupaverat.

In eandem referendus est classem *Heribertus* ille Trecensium apud Campanos comes, quem sub Lothario, Franciae rege, palatii comitem in aula regia constituit Cangius, chartam an. 969 allegans, quam Camuzatus (t) produxit, in qua *gloriosum Francorum comitem* ipse Heribertus se vocat, sed non comitem Palatinum. Thraconicus comitis arrogantis & ambitiosi titulus; usurpatorem non comitem Palatii ordinarium designans; propria qui auctoritate judicat, non regia; qui judicat in propria causa. Pronuntiata enim haec sententia fuit ab Heriberto in propria lite, quam ipse cum monachis Dervensibus habuit apud Campanos. Pater ejus fuisse videtur potens ille Veromanduae comes, an. 943 mortuus, qui Franciae reges posuit, deposuit; arbiter rerum. Undecim post annos Lotharius

(r) *Le Tricheur*, vid. *Glaber Rodolphus historiae Francorum* Lib. III, cap. 2.

(s) *Dacherii spicileg.* tom. 3, pag. 391.

(t) In *promptuario antiquitatum Tricastinar.* pag. 85.

rius rex , hanc Heriberti chartam confirmans , *comitem palatii* eum vocat , non aulicum regni , sed provincialem intelligens.

Ejusdem classis fuit Theobaldus IV, Campaniæ comes ; tertii nepos , qui in Mauriniacensi chronico (u) comitem Palatinum & infra Franciam secundum a rege se vocat : insolita formula , quæ principem superbum indicat , non ordinarium palatii comitem. Enimvero Theobaldus hic Henrici I Angliæ regis ex sorore nepos , non modo Trecentium , sed & Meldensium , Carnotensium , Blesensium , aliarumque provinciarum comes fuit , ut auctor chronici Mauriniacensis testatur ; unde agnomen *Magni* ei accrevit. Turbis contra Philippum , Franciæ regem , ejusque filium , Ludovicum Grossum , non semel fuit implicatus ; anno 1152 vita defunctus , postquam XXVII per annos comitatus suos rexisset. Petrus Pithoeus , in republica literaria primarius vir , Theobaldum hunc quartum *comitis Palatini* axioma primum suscepisse arbitratus est. (x) Error tanto viro condonandus , quod ejus ævo nondum in lucem prodierant chartæ , quas modo produxi , ex quibus Odonem II , Theobaldi IV proavum , titulo hoc usum jam fuisse , docemur.

§. IV.

Postremum aulæ Gallicæ palatii comitem Roberto sub rege Bellovacangius Hugonem Bellovacensem constituit ; diffidiorum inter census , regem & Constantiam reginam auctorem , qui a duodecim militibus , quos Fulco Andegavorum comes , reginæ cognatus submisit , occisus est , rege præsentē. Glaber Rodolphus (y) diferte

(u) *Chesnius scriptorum Franciæ tom. iv, pag. 365.*

(x) *In diatriba des comtes de Champagne pag. 456.*

(y) *Historiæ Francor. Lib. 3, cap. 2.*

diserte hæc refert ; sed ipse rerum circumstantiæ docent , Hugonem comitis Palatini Bellovacensis accepisse & gessisse titulum , qualem Campaniæ aliique comites, quos memoravi, gesserunt ; Palatini nempe comitis in suo comitatu , non in Palatio regis. Comites bello cum vicinis & cum ipso rege suo frequenter impliciti , in castris & arcibus suis dominati sunt , de palatio vel aula regis parum solliciti. Guilielmus de Tegula, Moissacensis Tolosatium abbatix sec. XIII Prior , comites Tolosæ in monasterii sui chartis comites Palatinos vocari quum vidisset , præcipuas novi hujus comitum provincialium styli causas allegat, quod regia palatia in provinciis tenuerunt, quodque vicecomites & barones multos habuerunt vassallos. (z)

§. V.

Pithoei
error.

Gravior est alter ejusdem Pithoei error, quando eundem Theobaldum magnum , Campaniæ comitem, non a Galliæ rege, sed ab imperatore Romano-Germanico comitis Palatini axioma obtinuisse perscribit ; illustrem Conringium (a) auctoritate sua in errorem abducens , quem & alii juris publici Germanorum scriptores secuti sunt. Theobaldi Magni avus, Theobaldus III, Henrici III imp. jam factus est miles ; ut Hermannus Contractus, scriptor illius ævi, testatur. (b) Militiam hanc ad homagium respexisse Campaniæ , Hermannus Conringius confidenter asseruit , ille, qui optime noverat , Lotharingicum regnum , Germaniæ regno jam pridem conjunctum, flumine Mosa constanter fuisse separatum a Gallis. (c)

§. VI.

(z) *Catel histoire des comtes de Tolose* Lib. 1, pag. 24.

(a) *De finibus imperii* Lib. 2, cap. 36, pag. 406.

(b) *Apud Canisum* tom. 3, pag. 274.

(c) *Blondelli Barrum Campano-Francicum*, pag. 2.

§. VI.

Nec transeundum silentio est, quod Palatinus apud Germanos comes, eodem tempore, idem cum palatino Galliae comite expertus sit fatum. Lotharingae regnum seculo x sub caesaribus Saxonibus quum jungeretur Germanico, officium hoc in utroque jam regno perierat; sed substitit nomen. Cum autem in nonnullis ducatibus alii quoque Palatini comites novi generis nascerentur, vetus Lotharingici palatii comes ut ab aliis distingeretur, *comes Palatinus Rheni* vocatus est, quod sub finem seculi xi ab Henrico de Lacu factum esse comperimus. Unde hodierni palatinatus Rheni origines in Lotharingae regno haud dubie quaerendae sunt. Ludovicus, Germaniae rex, qui in aula sua Palatinum comitem, ut fratres sui, Lotharius & Carolus Calvus, in suo quisque regno, habuerat, a. 876 vita decedens, inter tres filios in tria regna Germaniam subdivisit. Carolomanno obtigit Bavaria, Ludovico Saxonia, Carolo Alemannia. Singuli regis titulo usi, singuli quoque palatii comitem, ad patris exemplum, in aulis suis constituerunt. Tribus his regibus sine prole extinctis, Palatini comitis titulum apud Bavaros, Saxones & Suevos insequenti aevio si perstitisse credamus, fortassis haud aberramus a vero.

ComitisPal.
in German.
fortuna
similis.

§. VII.

Abrogatus in aula Gallica quum fuisset palatii comes, ad Seneschallum primum aulae locum (d) ascendit Seneschallus, *Dapiferum* ^{lus Gall.} quem latine vocant, tanta auctoritate brevi tempore potitum, ut veterem illam majorum domus dictaturam in Francia revixisse crederes. Seneschallatus a seculo x temporibus in Andegavensium

Tom. II.

B b

comi-

(d) Apocripharius, qui sub Caroli M. aulicorum omnium primus fuit, Hincmaro teste, post imperium divisum in Gallica aula non comparuit.

comitum familia hereditario veluti jure continuatus est. (e) Ex Andegavensibus his ortus Henricus Plantageneta, Henricorum secundus, Angliæ solium a. 1154 quum conscendisset, primariam aulæ Gallicæ dignitatem in Angliæ regis manibus esse incongruum ratus est Philippus Augustus, atque an. 1191 Senechallatum in aula sua abrogavit. Rei bellicæ summa comiti stabuli comissa. Ex Monmoranciis ducibus Matthæus hujus nominis secundus a. 1218 hac dignitate ornatus est, a quo tempore comitiva stabuli aulæ Gallicæ prima dignitas fuit; sed rebus militaribus tantum intenta. Ita eadem fata, quæ seculo finiente nono subiverat comitiva palatii, duodecimo ad finem vergente Senechallatus subivit. Stabuli comes, quem Hincmarus post comitem palatii, post Senescalcum & Buticularium posuit, quique adeo fuit ordine quartus, sub Philippo Augusto primus ordine factus, sub Philippo Valesio summum post regem regni culmen conscendit.

Reliqua Senechallo quæ adhæserant munera, inter proceres aulæ distributa sunt. Cura palatii magno aulæ magistro, justitiæ cura cancellario regni, ærarii inspectio peculiari fuit comissa præfecto, adeoque quatuor inter proceres divisa sunt, Senescalcus quæ possederat solus. Sed & ipsa comitiva stabuli, soli licet adstricta militiæ, nimis tandem visa est potens; sub Ludovico XIII denique abrogata. In Franciæ marechallis ex parte jam residet.

Comitiva palatii ergo in aula Gallica periit centum & quinquaginta annos ante, quam interitum ejus constituit Cangijs. Pithœus, tituli comitis Palatini a comitibus Campaniæ assumpti constituens tempus, centum annorum metachronismo peccavit.

(e) Senechalli & marechalli nomina ex Germania ad Gallos migrarunt. Ille familiæ aulicæ, hic equorum designat præfectum. *Hugo de Cleriis de majoratu & senescalcia Franciæ apud Duchene tom. IV scriptor. pag. 328.*

cavit. Campaniæ comitatum Germanici imperii feudum fuisse, ejusque comites ab imperatore, non a Galliæ rege, comitis Palatini titulum accepisse, male docuit Conringius.

RUPERTUS CAESAR DEFENSUS.

Auctor

JO. DAN. SCHOEFFLINUS.

DISSERTATIO I

De Italica Expeditione.

§. I.

IMPERIUM biceps, ecclesia triceps, Ruperti Palatini imp. re-
gimen ab omnium cæsarum superioris ævi regimine distinguunt. ^{electio.}
Wenceslao, ob dissipatum præsertim Italiæ regni patrimonium,
a quatuor electoribus Rheni deposito, datus est Rupertus suc-
cessor, princeps clemens, justus, literatus, aliisque virtutibus,
togatis tamen magis quam sagatis, conspicuus; dignus in me-
liora qui incidisset tempora, quibus tranquillior ecclesiæ & rei-
publicæ status. Romanus pontifex Bonifacius IX, (f) Hen-
ricus IV Anglorum, Martinus Aragonum, Martinus Siciliæ re-
ges, pater nempe & filius, Margaretha Sueciæ, Daniæ & Nor-
vegiæ regina, Johannes Burgundiæ & Carolus Lotharingiæ
duces, ut & plerique Germaniæ principes, præter Saxonem ac

B b 2

Bran-

(f) Inter legatos pontificios fuit Jofredus, Leiningæ comes. Epistola Ru-
perti ad papam apud *Martene thes. anecd.* t. 1, p. 1653, adde pag. 1669.

Brandenburgicum electores, novam dignitatem Ruperto gratulati sunt. (g) Nec Carolus VI, Galliae rex, Lucelburgicae domui sanguinis vinculo junctus, favit Ruperto.

§. II.

Instituti
ratio.

In decennali hujus caesaris regimine infelix reprehenditur expeditio Italica, reprehenditur insuper non deletum ecclesiae schisma. In accusationibus his, quid verum, quid falsum sit, ex idoneis scriptoribus, quos primus hoc seculo Muratorius produxit, ad veritatis normam examinaturus sum; brevitatis studiosus. Scriptores Italici quatuor, Gatarus (h) Delaytus (i) Sozomenus (k) Bonincontrius, (l) majoribus nostris ignoti, mihi lucem accendent; hisque Poggium (m) adjungam. Gatarus, Patavinatum rerum idiomate patrio idoneus scriptor, caesarem Rupertum ipse Patavii vidit. Scriptoribus his epistolas ipsius

(g) Indicem eorum, qui adhaeserunt Ruperto, vide in *apparatu juris publici*, Argentorati 1695 edito, pag. 106.

(h) Andreas Gatarus, Galeatii Gatari, patris sui, continuator. Rubrum est: *Gataro cronica della citta di Padova*, apud *Muratorium* tom. XVII.

(i) Jacobus Delaytus, Italice *de Delayto*, Nicolai III, marchionis Eftenfis cancellerius, principis sui vitam describens, multa de Ruperto memorat, ab a. 1393 usque ad 1409 ap. *Murator* tom. XVIII.

(k) Sozomenus, ecclesiae Pistoriensis presbyter, Constantiensi concilio a. 1414 interfuit. *Murator* tom. XVI.

(l) Laurentius Bonincontrius, San-Miniato-Etruscus, ex conspicua patriae familia, Marfilii Ficini amicus. Annales ejus, ad sua usque tempora scriptos, edidit *Muratorius* tom. XXI.

(m) Poggius Florentinus, concilii Constantiensis scriba. Florentinam ejus historiam Recanatus a. 1715 & post eum *Muratorius* tom. XX ediderunt.

ipſius cæſaris Ruperti ſubjungo, quas Martenius (n) in lucem edidit.

§. III.

Difficilior res fuerat expeditio Italica, quam Rupertus crederat. Ademtæ Wenceslao dignitatis cæſareæ cauſam electores allegarunt primariam, quod Johannem Galeacium, ex vicario imperii ducem Mediolanenſem, inſciis ipſis, ita conſtituit, ducatus feudalís ut tranſiret ad poſteros. Lex regia, Ruperto præſcripta, adſtrinxit eum, ut Mediolanum recuperaret imperio. Nec ſegniter Rupertus ea, quæ promiferat, exequi decrevit; invitatus quoque a pontifice Romano, Romanam ei qui coronam obtulerat; invitatus a Florentinis, qui duodecennali bello cum Galeatio fracti (o) ad Italicam expeditionem, ut ſine mora ſuſciperetur, ducenties mille ducatos ei obtulerunt. (p)

§. IV.

Italia plena tum fuerat heroum. Quamdiu ſuprema ſua in Italiam jura exercuerant Germaniæ cæſares, proſtrata apud Italos fuerat fortitudo & virtus. Sed proſtrata apud eos cæſarum auctoritate, quod a temporibus Rudolphi Habsburgici fieri cœpiſſe novimus, Italia viſa eſt fortium virorum ferax, quales Roma vetus produxit. Vicecomites urbium, cæſarem olim

B b 3

qui

(n) *Theſauri anecdotor.* tom. 1.

(o) *Machiavelli hiſt. Florentina* Lib. 3 fin.

(p) *Martene theſ. anecd.* tom. 1, pag. 1662, ubi ipſa factio inter Rupertum & Florentinos. *Leonardus Aretinus hiſt. Florent.* L. XII, p. 242 ait, Florentinos Ruperto in Germania jam ſolviffe pecuniam, ut ad expeditionem ſe pararet; ſed errat & cum eo *Antoninus*, archiep. Florent. in *chronico* part. 3, tit. 22, §. 35, p. 448. Hic a. 1459 deceſſit.

qui agnoverant dominum, occuparunt tyrannidem; delegatam potestatem convertentes in propriam. Tyrannus contra tyrannum vicinum fuit semper armatus.

Apud Mantuanos illo tempore potentatum exercuerunt Gonzagæ; Mastini tenere Brixiam; Scalani veronam atque Vicetiam; Carrarii Patavium, Cavalcanti Cremonam, Ottolini Parmam, Bentivoli Bononiam, Estenses Mutinam. Apud Faventinos Astorgii, apud Ariminenses Malatestæ, apud Lucenses Gunugii, apud Pisanos Gambacurtæ, apud Perusinos Bioridi, apud Cortonenses Cafalii, apud Pistorienses Ricardi, apud Reginenses Ottoboni dominati sunt. Galeatii ab Henrici VII imperatoris ævo vicariam apud Insubres potestatem exercuerant, antequam vicariatus eorum in ducatum conversus. (q)

Ex tam frequenti tyrannorum dominantium numero nata sunt quotidiana certamina, velitationes & pugnæ; nata est numerosa & multiplex martia soboles, equestribus exercitata bellis, in qua Albericus Barbianus, Bioridus, Urfinus, Othonus, Brandolinus, Ceccolinus & Brolia, Malatesta, Sfortia eminent, quos omnes in unam S. Georgii societatem eminentem inter eos Albericus coegit. (r)

Ex tot tyrannis, præter Franciscum Carrarium, Patavii dominum, & Marchionem Estensem, novi cæsaribus partes secutus est nullus. Neque hos ipsos amor in Rupertum, sed Galeatii terror commoverat. Bonifacius IX, duos inter æmulos Neapoleos reges semper ambiguus, in folio ipse suo vacillans, a Gallis, Britannis, Hispanis, aliisque non agnitus, tristem Romæ transigens vitam, cæsaribus adventu tempora lætiora speravit.

§. V.

(q) *Paulus Jovius in elogiis* Lib. II, pag. 48. ;

(r) *Flavius Blondus* decadis 2 lib. 10, pag. 389. *Muratori Annali d' Italia* tom. IX, pag. 2.

§. V.

Hic rerum Italicarum status, quum secundo imperii anno Expeditionem Romanam susciperet Rupertus; undequinquaginta nis apparatus. ætatis annos tum natus. Transitus in Italiam per Tirolensem comitatum suscipiendus cum esset, Rupertus Februario jam mense cum Leopoldo, Austriæ duce, foedus inivit, quo hic aperturæ jus omnium castrorum suorum concessit. (s)

Primum belli impetum in se conversum iri, cum intelligeret Galeatius, Hermannum, imperatoris protomedicum, corripit, domino suo ut pararet venenum, eumque cum principibus filiis tolleret e medio. Petrus de Tusimano, Galeatii medicus, Hermanni ex academia studiorum amicus, rem occulte tractavit, sed detectum fuit scelus Sulzbaci, die 20 Aprilis, per Johannem de Oberburg, familiarem Hermanni, ex Italia reducem, criminis conscium, qui suspicione suborta sine tormentis rem omnem aperuit. Sextiduo post cæsar ipse literis Ambergæ datis hoc facinus Florentinis & Carrario perscripsit. (t)

Suscipiendæ expeditioni constitutus erat mensis September, quo omnes undique copiæ convenirent Tridentum, ubi & ipse cum exercitu suo Rupertus comparuit, Johanne atque Ottone filiis, Friderico, Noribergæ Burggravio, fratre Elisabethæ imperatricis comitatus, quæ & ipsa comes fuit cæsaris mariti. Palatinus exercitus constitit lanceatis equitibus quinquies mille; præter alios mille non lanceatos, præter pedites & sagittarios. (u) Reliquæ electorum, principum ecclesiasticorum & secularium, ut
&

(s) Instrum. extat in registro Ruperti mf. tabularii electoral. Palat. fol. 51, num. 4.

(t) Extant apud *Martene* tom. 1, pag. 1653.

(u) Ita ipse Rupertus scribit in commentario pro magistro Alberto ad papam, apud *Martene* tom. 1, pag. 1670.

& civitatum auxiliares copiae ex Rhenanis, Westphalicis, Franconiae Suevicaeque partibus collectae, numerosum composuerunt exercitum, cui quinque millia Austriacorum Leopoldus adjunxit. Accesserunt denique Italicorum equitum peditumque fere sex millia, quae Carrarius, pater & filius, per intervalla, Tridentum Brixiamque adduxerant. Horum maxima pars a pontifice (x) & Florentinis submissa, quibus equites quoque suos Carrarius addidit. Exercitum omnem ad triginta quatuor millia ascendisse Gatarus scribit. (y) Galeatii exercitus vix dimidiam caesareani complevit. Rupertus quatuor heraldos cum litteris Brixiam ad Galeatium misit, qui superbe respondit. (z)

§. VI.

Gesta ad
Brixiam,

Clarigatione belli facta caesar Tridento in Italiam sua castra promovit, mense Octobri, (a) eaque opportuno in loco posuit, Brixiam inter atque lacum Benacum. Brixiae Galeatius imposuerat praesidium, viris fortibus constans; ab illius urbis salute suam arbitratus pendere. Rupertus ad gerendum contra Italos bellum Italici quoque generis ducem, facinoribus heroicis clarum, constituendum esse prudenti consilio censuit. Constituit Franciscum Carrarium, cujus indubia in caesarem fides Leopoldus Austriacus, cognomento Superbus, alti & turbidi

(x) Auxilium papa Ruperto promisit litteris apud *Martens* tom. 1, pag. 1669.

(y) *Murat. scriptor. Ital.* tom. xvii, p. 839. *Poglus hist. Florent.* Lib. III, pag. 282, apud *Murator.* tom. xx.

(z) Litteras utriusque dedit Gatarus ap. *Murat.* l. c. Adde *Corio historia di Milano* part. iv, pag. 557. Alias Ruperti ad Galeatium litteras, quae has praecesserant, vide ap. *Martens anecdot.* tom. 1, p. 1677.

(a) *Ammirato hist. Florent.* tom. 2, lib. 16.

bidu ingenii princeps, rem tulit indigne. Iræ hinc, similtates & odia, infelicis rerum successus origo & causa. Carrarius in quatuor agmina divisit exercitum, quorum unum Burggravius duxit; alterum Leopoldus; tertium Jacobus Carrarius, filius Francisci.

§. VII.

Ad urbem Brixiam hæc dum ita parantur, Facinius canis, Pugna. equestribus virtutibus nulli facile secundus, cum sex millibus equitum Itatorum ex urbe erumpens, magno furore cæsareos aggressus est die 17 Octobris. Initium pugnae, more illorum temporum singulari certamine fecerunt exercituum ductores. Theodorus, Monferrati marchio, primo congressu Burggravium, cæsaris affinem, lancea sua dejecit ex equo. Agmen ejus commotum.

Leopoldus cum Austriacis suis prodiens, a Carolo Malatesta, Arimini domino, equo dejectus, captus est & deductus in urbem. Territi recedunt Austriaci. Sed Malatestam, Leopoldi victorem, Jacobus Carrarius vicissim præcipitavit ex equo; ambiguum proelium ex parte restituens. (b) Cæsareanorum ordines hinc inde turbati. At successibus suis non inquit Facinius; capto Leopoldo victorem se credens, rediit in urbem.

§. VIII.

Ruperti exercitus acies, quam ipse duxit, firmo pede Proditio. stetit, neque castra mutavit. Leopoldus tertio post die salvus & liber, inexpectatus ex urbe ad cæsarem rediit, quem captivitas ejus valde afflixerat. Cæsar reditu Leopoldi lætus, mox stupens, rescivit, eum a Galeatio tam liberaliter & tam promte

Tom. II.

C c

dimif-

(b) *Gatarus* pag. 841.

dimissum, ut proderet Germanos. Anonymus nobilis, literis ex urbe Brixia missis, Carrarium monuit, ut sibi a Leopoldo caveret. Hic enim, libertatem ut obtineret, Galeatio promiserat, se. reduce in castra procuraturum, ut Carrarius cum filio captivus adducatur in urbem. Proditio hæc omnia cæsaris intervertit consilia, (c) qui Carrarium cum Italis suis sine mora Patavium redire iussit, ut evitaret periculum, urbemque hanc contra insultus Galeatii defenderet, quæ eo cum copiis absente patebat. Leopoldus autem, spe sua deceptus, cum Austriis profectus est domum; (d) Cæsar retrogressus Tridentum. Commeatus penuria, hiemsque jam instans cœgerunt eum, auxiliares principum & civitatum copias, ut in Germaniam remitteret; nonnisi Palatinos suos, sex millium numero, pro custodia retinens.

Brixianam hanc pugnam velitationem non proelium appelles, cui nonnisi prima interfuit acies. Altera, quam tenuit cæsar, mansit intacta. (e) Par viribus si fuisset consilium, victor evasisset Rupertus, iudice Poggio. (f)

§. IX.

Germani
incanti.

Sed temeritas & audacia ducum Germanici exercitus, non ad bellum, sed ad victoriam festinantium, infecuta inter eos

(c) Diserte hæc perscribit *Gatarus* pag. 839. *Poggius* in *hist. Florent.* lib. III. ab animi corrupti suspicione immunem Leopoldum non fuisse fatetur. Francisci hujus Carrarii pater a Galeatio aliquot ante annos jam fuerat captus, capta Patavio. Sed Franciscus hic noster tum evaserat. *Platina* in *vita Urbani* VI.

(d) Bonincontrius audaci & impetuoso Leopoldi superbi animo malum expeditionis Rupertinæ eventum adscribit.

(e) *Sozomenus* tom. XVI, *Muratorii*, pag. 1173.

(f) *Hist. Florentinae* lib. III, pag. 282.

eos discordia, ac superveniens Leopoldi perfidia omnem expeditionis impediverunt successum. Afferit enim Poggius, Germanos absque ordine & militari disciplina vagatos incautius, a Galeatianis in sua castra repulso, tam facile, ut Galeatii exercitus si eos profecutus fuisset, cæsareanum perdidisset. Sed Rupertus fortuna, eodem iudice poggio, omnem, si paucos excipias, servavit exercitum. (g) In singularibus vero certaminibus ducum Germani, quod succubuerint Italis, Leonardus Aretinus, coætaneus Poggii, hanc prodit rationem, quod Itali cataphractati versatiles equos, continuis pugnis exercitatos, habuerint, quum Germani nonnisi pectoralia & loricas leviores ac hastas amentatas habuissent. (h)

§. X.

Quæcunque infelicis pugnae fuerit causa, Rupertus Florentinorum & Carrarii hortatu Tridento non retrogressus est domum, sed in Italiam per Trevisanum agrum progressus Patavium; quam urbem die 18 Novembris magna pompa intravit; spe semper nutritus, Venetos, quibus exosa quoque fuit Galeatii tyrannis, tandem accessuros ad foedus. Patavii cum versaretur cæsar, novas, sed modicas, auxiliares Florentinorum copias ei adduxit Mutius Attendulus Sforzia, ex antiquo agri Faventini Galliae togatae oppido Cotignola oriundus, cujus filius Franciscus, extinctis Galeatiis, in Insubrico successit ducatu, quem ad posteros transmisit. Mutio præmium tesseraeque virtutis, Leo Palatinus, auro tinctus, pro insignibus a Ruperto concessus. (i)

C c 2

§. XI.

(g) Poggius lib. XII, pag. 242. Antoninus Florent. in chron. part. 3, pag. 449.

(h) Delaytus apud Murator. pag. 947.

(i) Bonincontro apud Murator. pag. 84. Jovius in vita Sforziae cap. 18,

§. XI.

Venetiis.

Post aliquam apud Patavinos moram cæsar Venetos invisit, die 10 Decembris urbem ingressus : Michael Steno, dux omnisque senatus cum Bucentauro suo, centum remis instructo, in occursum ejus venerunt. Quinquiduo post & imperatrix advenit. Hiemem Patavinos inter Venetosque Rupertus divisit; per intervalla duos fere menses apud Venetos transigens, sed ab illis nihil obtinens opis. Mense Aprili anno 1402 Venetiis discessit cum conjuge & filiis, atque Heidelbergam rediit; unde octo ante menses fuerat profectus; spe plenus. (k)

§. XII.

Reditus in
Germ.

Post cæsaris ex Italia discessum Palatinæ copiæ, quinque vel sex millium numero, per Trevisanum agrum Patavio in Germaniam redierunt. Nec silentio transeundum, quod Ruperto in ipso sui reditus itinere nunciatum est, sagittarios bis mille, quos *arcerios* (l) vocabant, ab Henrico Angliæ rege ei in auxilium missos, versus Italiam iter parare. Rupertus Bruneckio, quod Brixiani episcopatus oppidum est, litteras scripsit ad Anglum die 24 Aprilis, quibus animum gratum testatus, petit ab eo, ut arcerios revocet. (m) Ludovicus, Ruperti filius, & in electoratu successor, tribus post mensibus Blancam, filiam Henrici IV, duxit uxorem, id quod patris & filii litteræ ad Anglum nos docent. (n)

§. XIII.

(k) *Gatarus* loco alleg. *Antoninus Florent. chron. part. 3, p. 449 sq.*

(l) *Archers*. Milites cum sagittis, quod militum genus apud Anglos florebat. Pro *arceriis* subinde scripserunt *arteriis*.

(m) *Martene Anecdotor. tom. 1, pag. 1700.*

(n) *Ibid. pag. 1701.*

§. XIII.

Post hæc nemo non mirabitur Antonii Sabellici, qui jussu ^{Errores} fenatus historiam Venetam scripsit, ut & Petri Justiniani, ^{scriptor.} Veneti senatoris, temeritatem, qui ausi sunt scribere, Rupertum a Galeatio victum, omnibus fere copiis exutum, trepide se recepisse Tridentum. (o) Nec minus veritati contrariantur scriptores Germani, qui infelicem Italicæ expeditionis successum Bonifacio IX & Florentinis attribuunt. (p) Electionem Ruperti probavit pontifex, Romanam ei obtulit coronam, modicumque auxilium. Sed qui potuit armis aut opibus potenter succurrere Ruperto; ipse indigus opis; ille qui nec a Gallis, nec ab Anglis, nec ab Hispanis pro pontifice agnitus; qui cives suos Romanos libertatis cupidos sibi semper contrarios expertus est; (q) qui Ladislaum, Neapoleos regem, Hannibalem alterum, semper vidit ad portas. Et tamen a pontifice missum est Ruperto auxilium.

In numero copiarum, quas Carrarius filius cæsari Brixiam adduxit die 15 Octobris, fuerunt etiam ex marca Anconitana adductæ; (r) in qua jam tum pontificis magna fuit auctoritas.

Cc 3

Nec

(o) *Sabellicus hist. Venetæ* dec. 2, lib. 8, pag. 444. *Justinianus historiae Venetæ* lib. vi, pag. 97. Ille ab initio, hic versus finem seculi XVI decessit.

(p) *Gobelinus persona*, Paderbornensis presbyter, tum vivens, in *Cosmodromio* ætate VI, cap. 70. *Mutius in rebus germ.* lib. xxvi. Quos *Pareus* in *hist. Palatina*, *Struvius* in *hist. Germ.* in vita Ruperti §. 5 alii que secuti sunt. Pareus res gestas Ruperti exponens & facta & tempora turbat. Falsa sunt, quæ de Johanne, Moguntino archipræsule, a Ruperto parricidii damnato; falsa, quæ de Moguntia per Rupertum capta; falsa, quæ de Moguntino porro, expeditionem Ruperti in Italiam impediende, narrat.

(q) Platina in Bonifacio IX.

(r) *Gatarus* pag. 841.

Nec Florentinis, Galeatiano duodecim annorum bello exhaustis, fatis opum supererat, tantam belli molem ut in se soli susciperent; suscepturi cum aliis, si focios invenissent, quos cæsare ex Italia recedente invenerunt.

§. XIV.

Foedus
Italicum,

Enimvero post Ruperti in Germaniam reditum Veneti, Florentini, Bononienses, Estenses, Mantuani, Ariminenses contra Galeatium inter se foedus inierunt, (s) quod cæsare præsentem nunquam inivissent. Nullus enim erat eorum, qui non aliquas jurium regionum partes ad se traxerat. Invisa fuit omnibus Galeatii tyrannis; sed periculosius videbatur, cæsarem juvare, regia sua Italiæ jura qui tandem reposcere potuisset. Sed quinto post Ruperti reditum mense, qui fuit September, Galeatius decessit, die 3 Septembris. Italia patuisset Ruperto, si mors hæc in illud tempus incidisset, quo Rupertus cum exercitu suo prope Brixiam steterat. Veneti periculoso liberati vicino, tribus post annis Patavium, Veronam, Brixiam occuparunt, & ab eo tempore retinuerunt. Franciscus Carrarius, Veronam aggressus, a Venetis captus, apud Venetos in carcere periit. (t) Filius ejus Jacobus, in Germaniam fugiens, a Ruperto benigne exceptus est. (u)

§. XV.

Expedi-
tio altera
prohibita.

Galeatii mors superiorem Italiam liberavit terrore, quem dominatus ejus incusserat. At inferiorem Italiam terrere non desiit

(s) *Justinianus in historia Veneta* lib. VI, pag. 97. *Corio hist. di Milano* part. IV, pag. 561.

(t) *Panvini antiquitatum Veron.* lib. VII, p. 215.

(u) *Justinianus rer. Venetar.* lib. VI, pag. 97.

desiit Ladislaus, Neapoleos rex; ipsi inhians Romæ & universæ Hetruriæ (x) periculosum hostem ut coerceret Bonifacius, ad novam expeditionem Italicam, biennio post primam, invitavit Rupertum, eumque in finem Germanici & Belgici cleri decimas eidem concessit. (y) Sed pontificis decreto Germaniæ totius se opposuit Clerus. (z) Unde initia fuerunt omnia novæ expeditionis consilia, cui suscipiendæ non suffecissent decimæ cleri, si vel suas palatinas opes Rupertus junxisset; qui potentiores Germaniæ electores, Wenceslaum cæsarem depositum, Brandenburgicum & Saxonem adversarios expertus est; quibus Austriæ dux quoque nuper se junxerat; ex Italia redux ad Wenceslai partes transgressus; qui Ruperto, quos potuit, (a) inimicos concitavit; quibus & Moguntinus elector se denique adjunxit. Scriptores non pauci sunt, qui Austrio Rupertum deferenti, in reditu ex Italia socium electore Moguntinum adjungunt. (b) Sed cæsarem in Italiam non comitatus est Moguntinus.

gun-

(x) Decennio post Galeatium obiit quoque Ladislaus rex, cujus mors Florentinis salutaris. Ille enim Roma, Senis, aliisque Hetruriæ urbibus occupatis jam imminebat Florentiæ. Florentini, eo mortuo, Aretium, Pisas, Cortonam, Liburnum, Pulcianum montem suæ ditioni subjecerunt. *Machiavell. hist. Florent. lib. 3. fin.*

(y) Bonifacii IX Bulla data est Romæ kal. Octobr. anno pontificatus XIV, qui cum aer. vulg. 1404 convenit.

(z) *Chronicon Belgicum magnum pag. 373.*

(a) Pisanos atque Senenses contra Florentinos instigavit Leopoldus, quod hi faverant Ruperto. *Gatarus pag. 846.* Ferox Leopoldi ingenium Thomas *Ebendorfer*, Austrius, qui cum propius noverat, descripsit in *chron. Austriae lib. 3, p. 841.* Extet apud *Pezium scriptor. rer. Austr. tom. 2.*

(b) *Bonincontrius annal. pag. 84. Poggius hist. Florent. lib. 3. Antoninus chron. part. 3, pag. 449. Cavitellus annal. Cremon. in thesauro rer. Ital. tom. 3. Ex Germanis Mutius rer. Germ. lib. 26. Struvius hist. germ. in Ruperto §. 5.*

guntinus. Amicitia ejus cum Ruperto ad annum usque 1406 inviolata duravit. (c) Alii Coloniensem electorem pro Moguntino substituunt; in sua quoque opinione decepti. Colonienfis constans fuit cæsaris amicus. In hoc Italicarum & Germanicarum rerum statu secundam ad Italos expeditionem Rupertus suscipere non potuit. Italica Germaniæ jura, quæ tot cæsares, potentiores Ruperto, recuperare non potuerunt, si ille non recuperavit, num ei vitio veritas.

DISSERTATIO II.

De schismate ecclesiæ.

§. I.

Schisma
ecclesiæ.

RUPERTUS Palatinus in Italica expeditione pariter & in tollendo ecclesiæ schismate fuit infelix. Neutrum ejus culpa. Expeditionis successum Leopoldi superbi impedivit proditio. Alienus patrum concilii Pisani a Ruperto animus causa fuit non pacatæ ecclesiæ. Clemens v, ob turbas Italicas, in dies auctas, an. 1305 pontificiam sedem Roma transtulit Avenionem. Gregorius xi, post septem decennia rediit Romam; anno sequenti Avenionem rediturus, nisi eum fata prævenissent. Orta inde electio duplex. Urbanus vi Romæ, Clemens vii fundis in latio, a sua

(c) *Joannis* in not. ad *Serarium rer. Mogunt.* tom. i, p. 723. Moguntinus elector Johannes ex Nassoviæ comitibus Fridericum, Brunswici ducem, anno 1401. Novembris initio in aula sua ipse investivit de feudo, adeoque tum non fuit in Italia, *Serarius rer. Mogunt.* tom. i, pag. 717. Imo & Januario mense anni sequentis literas dedit ex palatio suo ad socios pacis publicæ apud Westphalos. *Gudeni cod. dipl. Mogunt.* tom. 4, p. 7.

sua uterque cardinalium factione , electus est. Clemens Avenionem repetiit ibique perstitit, ut & successor ejus, Benedictus XIII usque ad tempus, quo eum deposuit Constantiense concilium. Urbanus VI autem, ejusque successores, Bonifacius XI, Innocentius VII & Gregorius XII perstiterunt Romæ. Pontifices Avenionenses a Gallis, Hispanis Britannis agniti sunt. Itali, Germani, Poloni, Dani, Sueci, Hungari atque Bohemi agnoverunt Romanos.

§. II.

Ecclesiasticum hoc schisma, quod ultra quadraginta annos Gallorum duravit, præ omnibus extinguere studuit Gallia; quem in finem ^{studium.} rex Carolus VI Wenceslaum cæsarem a. 1398 ad colloquium Rhemos invitavit. Wenceslaus advenit, sed de ecclesia, ut de imperio, parum sollicitus, re infecta in Germaniam rediit. Biennio post infecuta est exauctoratio Wenceslai, cui tamen Gallia semper adhæsit; contraria Ruperto; qui antequam eligeretur cæsar, diffidentia plenus jam fuit in Gallos. Extant litteræ, quas ille ad Wenceslaum imperatorem, in campaniam ad Carolum VI proficiscentem, perscripsit, in quibus eum monet, ut a Gallorum sibi artibus caveat. Memorat in his literis Rupertus, cardinales, qui Clementem VII elegerant, Carolo V, Gallia regi viduo, papalem obtulisse coronam, ut huic impositus solio imperialem coronam in filium successorem posset transferre. At Gallia regem recusasse oblata, quod in brachio sinistro læsus, sacrificium missæ non celebrare potuisset. Addit Rupertus Gallos ab Henrici VII imperatoris temporibus cæsareæ dignitati inhiasse. (d) Quidquid hujus rei sit, pro recuperanda

Tom. II.

D d

randa

(d) Epistola Ruperti ad Wenceslaum extat apud *Martene thesaur. Anecd.* tom. II, pag. 1174.

randæ ecclesiæ pace Gallia , & in ea Lutetiensis studiorum universitas præsertim laboravit ; varios excogitans modos , quibus schisma tolleretur.

§. III.

Remedia
quæ sita.

Placuit ab initio , ut in concilio nationum discuteretur , cuius pontificis sit præferenda electio. Difficilius hoc cum videretur remedium , proposita sunt alia. Visum est , ut vel alter pontificum , vel etiam uterque , dignitatem deponeret , aut utriusque obsequio renuntiaret ecclesia. Hæc dum agitantur , antipapas inter occulte conventum est , ut neuter abdicaret. (e) Sed & inter se convenerunt utriusque partis cardinales , ut pontificibus , quibus hucusque adhæserant , valedicerent , & ad electionem novi , ab universa ecclesia agnoscendi , capitis procederent.

§. IV.

Delibera-
tiones de
concilio
Pifano.

Civitas Pifarum , quæ ante triennium , a Florentinis Galliarum tum amicis , occupata , celebrando concilio opportuna præ aliis visa est , propter maris viciniam. Opportuna præsertim Gallis , qui præcipui fuerunt synodi convocandæ auctores , majoreque præ ceteris rationibus numero comparuerunt. Rupertus , inter has circumstantias rerum , Bacharaci & Noribergæ cum electoribus solis primum , dein Januario mense a. 1409 in comitiis , Francofurti habitis , deliberavit de synodo , quam cardinales , veluti sedē vacante , convocaverant Pifas , quid tandem statuendum. Patres Pifani ad Francofurtensia comitia migrant Landulphum cardinalem Barensem. At Gregorii XII nomine aderat Antonius Corarius , nepos ejus , quem purpura induit.

(e) *Niem de schismate* lib. 3, cap. 40.

induit. Major pars procerum Germaniæ favebat Landulpho, concilii legato. At Rupertus, cum electore Trévirensi, cum ducibus Bavarizæ, paucisque aliis Corrarium fovit, eumque biduo post adventum, Francofurto Heidelbergam secum abduxit. In comitiis ergo nonnisi generatim decretum est, mittendos ad Gregorium XII & ad concilium legatos, (f) pro ecclesiæ pace.

§. V.

Missi sunt archiepiscopus Rigæ, cum WORMATIÆ, Verdæ-Legati eo que episcopis. Legationis orator fuit Conradus de Sufato, canonicus Spirensis. Legati hi ante omnia adierunt Gregorium, qui apud Carolum Malatestam tum degebat Arimini. Promisit ille legatis, suam se depositurum dignitatem, si id exigat ecclesiæ pax. (g) Ruperti Legati Arimino profecti sunt Pisas, ubi die 25 Martii an. 1509 factum est concilii initium. Hi Tertio concessu quum advenissent, in peculiari primum conventu dein publice in concilio die XVI Aprilis auditi, dubia viginti quatuor (h) proposuerunt petieruntque, ut concilium Pisas, Bononiam, vel Mantuam vel ad forum Livii transferretur; tumque Gregorium XII pontificatui renunciaturum esse, si id jussissent patres. (i) Petito huic subjunxerunt legati, Rupertum

D d 2

in

(f) *Niem* l. c. cap. 39. Monachus san-Dionysianus apud *Labbeum concilior.* tom. XI, part. 2, pag. 2233.

(g) Gregorius id jam promiserat, cum fuisset electus. *Leonardus Arctim.* lib. II, epist. 3.

(h) Dubia hæc vide apud *Hermannum von der Hardt auctor. concil. Constant.* tom. II, pag. 106. *Dachery Spicileg.* tom. IV, pag. 262 & apud *Labbeum concilior.* tom. XI, parte 2, p. 2165 ubi & responsiones ad dubia, quas Petrus de Ancharano composuit & legit.

(i) *Niem de schismate* lib. III, cap. 39.

in una trium istarum urbium sese juncturum concilio, novus ut eligatur papa, si sefellerit Gregorius; sed ita juncturum, ut cæsarem concilio interesse intelligant. Propositiones has displicere concilio cum vidissent legati, quinto post adventum die discesserunt, cæsaris nomine contra concilium protestati (k).

§. VI.

Causa
discessus.

Aperta patrum Gallorum in Wenceslaum propensio, causa repulsæ præcipua fuit atque discessus. Firma stabat a multis annis Valesiadum Gallix regum cum imperatoribus Lucelburgicis amicitia. Johannes, Bohemix rex, Caroli IV imp. pater, Beatricem Borboniam, Ludovici IX, regis Gallix, proneptem, duxerat uxorem. Bona, Johannis hujus filia, nupsit Johanni, Philippi Valesii filio. Bohemus generum suum & patrem ejus tanto profecutus est amore, ut in Cressiaca contra Anglos pugna sanguinem suum pro illis generose profuderit. Frater Bonæ, Carolus mox Cæsar, eidem interfuit proelio, amicus Gallix constans, cujus regem, Carolum V, paucis ante mortem suam annis invisit. Wenceslaum imp. Caroli IV imp. filium & successorem, undecim ante concilium annis a Carolo IV rege Rhemis exceptum supra jam diximus. Post hæc nemo mirabitur, Wenceslai depulsionem a folio displicuisse Gallis, qui de propenso in se Ruperti animo dubitare poterant, de Wenceslai amicitia securi, Rupertus itaque cum mense Aug. 1402 Johannem Dalbergium, præfectum Oppenheimensem, in Galliam mitteret, ut fœdus offerret, filiamque regis pro filio suo Johanne in matrimonium peteret, repulsam tulit.

§. VII.

(k) Protestatio legitur tomo XI, *concilior. Labbei* col. 2238. Discessum legatorum memorat monachus San-Dionysianus, *ibid.* p. 2233.

§. VII.

Rupertus literis mox ad civitates Germaniæ perscriptis ^{Ruperti gravamina.} queritur (1) cardinalem Barensem, jam ante concilii initium, a patribus Pragam fuisse missum, ut de exauctorandis duobus pontificibus cum Wenceslao tractaret. Nec minus est certum, patriarcham Antiochenum & episcopum Misnensem, ut & baronem de Bonecio, Wenceslai legatos, æque ac Rupertinos, a patribus Pisanis admissos fuisse & agnitos, at nullam in concilio exercuisse potestatem. (m) Unde Rupertinis aditus omnis fuit præclusus. In hac rerum perturbatione Rupertus ad Germaniæ principes scripsit, ut eorum sibi consilia expeteret. (n)

§. VIII.

At Patres Pisani, tenaces propositi, die 5 Junii, sessione ^{Papæ novi Pisis electio} xv, duobus antipapis depositis, (o) Alexandrum v, per xxiv cardinales electum proclamaverunt pontificem, qui vigesimæ sessioni præfedit; a scriptoribus appellatus papa Pisanus; qui rejecto Ruperto, Wenceslaum cæsarem agnovit, (p) archiepiscopum Moguntinum legatum natum in sua provincia constituit, aliorumque procerum Germaniæ amicitiam sibi conciliavit. Moguntini & Coloniensis archiepiscoporum legatos interfuisse

D d 3

con-

(1) Apud *Wenckerum* in *apparatu archivorum*. pag. 299.

(m) In actis concilii Pisani legati hi Wenceslai diserte ponuntur; nulla vero Rupertinorum mentio in catalogo concilii apud *Labbeum* tom. xi, part. 2, p. 2214.

(n) Rupertinæ hæc literæ, memorabiles omnino in schedis Georg. Chr. Joannis Biponti huc usque latuerunt. Dissertationi eas nostræ subjungimus, adde *Gobelinum personam* in *Cosmodrom.* cap. 89.

(o) Depositionis formulam vide apud *Niem de schismate* lib. III, cap. 44.

(p) *Ibid.* cap. 53.

concilio, catalogus patrum ejus apud Labbeum nos docet. Verum enim vero nova hæc pontificis novi electio non minuit ecclesie mala, sed auxit. Occidens Christianus, capita inter duo tam diu divisus, synodo Pisana tria accepit. (q)

§. IX.

Ruperti
mors &
elogium.

Quæ infecuta sunt mala, Rupertus prævidit magis, quam vidit, brevi post concilium finitum mortuus, cui si concilium aures præbisset, ecclesie, si non universæ, Germanicæ saltem, quæ duos inter pontifices, Avenionensi plane rejecto, suspensa hæsit, quietem redditam fuisse nulli dubitamus, synodo Pisanæ culpa omnis tribuenda est, absolvendus Rupertus. Valeant ergo Theodorici a Niem contra eum querelæ & objurgatoria oratio, cui hoc rubrum inscripsit: „ Exhortatio ad dominum Rupertum, regem Romanum, ut surgat a diuturno „ somno, quodque ut hoc extirpetur schisma ab ecclesia, & „ jura imperii refoventur, intendat. „ (r) Niemius Paderbornensis origine fuit, literarum sacrarum legumque doctrina clarus; Gregorii XI, Avenione qui Romam rediit, ut & quatuor ejus successorum triginta per annos scriba; acer & vehementis morum sui temporis censor; per aliquot annos Verdensis episcopus. Injuste profecto Niemius ignavie & avaritie Rupertum accusat, conquerens, eum in palatinatu suo tranquillum aspiciere mala, quæ a triginta jam annis invaluerant,

(q) Contra Pisanum concilium Gregorius XII indixit foro Julienne, in civitate Austriæ, de quo vide *Bernh. Maria de Rubeis* in *monumentis ecclesie Aquilejensis* pag. 1013. Benedictus XIII contra idem concilium Pisanum indixit Perpiniense apud Aragonas, de quo *Aguirre* in *conciliis Hispaniæ* tom. v, p. 311.

(r) Scriptum hoc extat in libro, quem Niemius appellat *nemus unio-nis*, tractatu VI, cap. 32.

rant, adeoque diu, antequam solium ille conscendit, qui malis allaturus remedium, rejectus est, nec agnitus cæsar.

§. X.

Restaurandæ pacis tum civilis tum ecclesiasticæ gloriam Ludovicus Sigismundo successori, filioque suo Ludovico Rupertus reliquit. Ludovico huic Palatino, quem vocamus barbatum, Sigismundus concilii Constantiensis tuitionem commendavit & curam, qui tanta cum laude hoc negotium gessit, ut restituta ecclesiæ quies ei non minus, quam cæsari, debeat. Idem enim Ludovicus Alexandri v successorem Johannem, pacis turbandæ causa Constantia profugum, Heidelbergæ primum, deinde in castro Eichelsheim, nunc destructo, prope Manhemium, triennali custodia tenuit, (s) donec Constantiensibus denique decretis morem gessit. Ita filius perfecit, quod perfecisset pater, synodum Pisanam nisi adversam habuisset.

A P P E N D I X

literarum Ruperti ad Principes.

Werbung an die fursten und herren, als von der botschafft wegen unsers herren des kunigs.

Zum ersten sol man yn ertzelen, als unser herre der kunig in vormalis verschriben und ein zeychnis gesant habe, darynne begriffen ist, daz sin erber botschafft zu unserm heiligen vatter dem babst, und auch den cardinalen gein *Pyse* senden wolte, zu versuchen, ob mann sie icht vereinen, und auch alle sachen und gelegenheit suft zu erfahren, so man beste mochte; des habe er also auch sin botschafft gesant, eynen ertzbischoff, zwene

(s) *Seobald. Fabricius in Manhemio p. 27.*

zwene Bischoffe, zwene lerer in der heiligen schrift und in den geistlichen rechten, und einen finen prothonotarien. Die sint zum ersten gein *Rymmel* (t) zu dem babst kommen, und haben den offentlich erwecket, erfucht, und ermanet hefftlich, ernstlich und trefflich, daz er zu der eynikeit der h. kirchen sich ergeben, und dorzu tun, und sich also halten wolte, daz mann merckte, daz an ym kein breft were, und solichen ruff und geschrey die wider yn ufferstanden weren, und sin widerfacher usgeben hetten, mit syme flisse, und mit syme ernste stillen und nyderlegen zu trost der h. kirchen und aller christglaubigen; funderlich der, die in finer und unferm gehorsam bisher gewesen weren, und noch getruwelich und vestlich sin wolten, als verre er dem also nach ginge, als vorgeschriben stet. Dis alles, und noch vil me hant sie ym furgeleyt mit grossen bewegnissen us der schrift, und us der geschicht, heymelich und offentlich, mit solichen reden die sich dann darzu hiefchen.

Item daruff hat der babst offentlich, und auch heymelich geantwort, und sich erbotten uff alle redeliche mittel und wege, damit ein gantz luter eynikeit werden mochte, wann er gern dorumb abtretten, sinen gelubden und eyden nachgen, und alles daz dun wolte, daz er vermochte; und yme were nye tag wol mit dem babstum gewesen. so hede er nye darnach gestanden, noch guden tag darynne gehabt; und er wolte auch die sachen gantzlich in unfers herren des kunigs hende stellen an zyt und an stat wie, wo und wann daz gescheen solte; funderlich nach den wegen und gebotden, als der cardinal von sinen wegen zu Francfurt usgeben hette: mit namen wolte er gerne gein *Furlin*, (u) Bononie, Mantawe, oder ander gelegen stat, da es beyden glich were, kommen zu eyn gemeyn concilio, also daz die cardinale zu *Pys* auch darquemen;

(t) Rimini. (u) Forli.

men ; wolten sie yn dann fur ein babst halten , daz mochten sie dun oder lassen , wann er sie des nit verdingen wolte. Dasselbs wolte er vor allen dingen befehen lassen daz gemeyn concilium , ob et sinen glubden und eyden nit gnug getan hede. Funde sich dann , daz an ym bis her des breft gewesen were , so wolte er zu stunt sinen glubden und eyden gnug tun , und keynen vertzug darynne legen , und darzu buffen waz er missetan hede. Hede er aber sinen glubden gnug getan , so wolte er nochdann furbafs mit redelichen wegen zu der eynikeit dun und werben , daz mann sehen solte , daz an yme kein breft were. Aber daz er gein *Pyse* , in der cardinale daselbs , und der Florentzer hende queme , die doch sin heuptwidersachen sint , und sich von parthien gein ym gemacht , und ym und den sinen lip , gut und ere gute wile her understanden hant , und noch tegelichs understent ; als daz kuntlich und offinbar ist , und an mancher personen geschichten und handelungen wol erschiene hat , des were er nit schuldig. Es were auch ym , und allen den , die bis her vestlich in unserm gehorsam gewesen weren , schentlich und nit bequemlich in deheine wyse ; und er meint auch daz nit zu tun , sunder sin sachen dem almechtigen Gote bevelhen ; wann er hoffte , und getruwet , daz er sin gantz luter meynunge und gerechtikeit ansehen solte , und yn und die h. kirchen fursehen nach finer gnaden und barmhertzekeit &c.

Item nach vil reden und teydingen , die sich da verlieffen mit im und sinen cardinalen , uff die vorgefchr. wege und meynunge , sint desselben unfers herren des kunigs botden , von dannen , als sie zehen tage da gewesen waren , gescheiden , und sint gein *Pyse* kommen zu den cardinalen daselbs. Zum ersten zu ir etlichen sunderlich , darnach zu yn allen gemeinlich , die an uns gehorsam gewest sint , und darnach zu yn allen von beden gehorsamen die daselbs waren ; und hant den furgeleyd unfers herren des kunigs guten willen und gantz meynunge ,

Tom. II.

E e

und

und auch sinen flifs und ernst zu eyner eynikeit , und yn geflehet , und demutlich gebetden , und auch ernstlich erfucht , ermant , und erwecket , daz sie prufen und mercken wollent , daz ufs der samenunge und handelunge , die sie zu *Pyse* haben , nit ein gantz luter eynikeit der h. kirchen werden mag , sunder zu besorgende sy , und daz sie sich zu eyner mitteln stat , und eyner andern kurtzen frift fugen wollen ; und daselbs mit dem babst und den sinen uff ein gemeyn concilium zusamen kommen , als vorgeschr. stet. Vnd weres , daz der babst daselbs nit dun , und dem nach gen wolte , als er sich erbotden hat , so solte unfer herre der kunig meinert , daz er als dann den babst erfolget hette ; und habent darzu yn vil ufs der schrift , und geschicht bewegnifs erzelt , mit solchen worten als daz gehoret. sunderlich ist ein bewegnifs daruff ; wann , als die cardinale zu *Pyse* , und die Frantzosen meynent , daz ein gerechter babst umb gemeynes nutzes willen , und eyndrechtikeit der cristenheit , zu beheltenisse mancher selen schuldig sy , daz babstum uff zugeben und abzutreden ; als sie daz mit schriften und worten lange zyt her furgeben haben ; noch vil me sollent die cardinale zu *Pyse* umb gantz luter eynikeit der h. kirchen , beheltenisse untzelicher selen , und zu furkommen unmeffigen schaden , yr handelunge eyn kurtz zyt verziehen , und sich zu eyner nahen mitteln stat fugen ; wann sich doch on daz yro fachen vaste lenger vertziehen , dann sie furgeben haben. Soliche und ander bewegenifs vil , sint yn erzelet worden. Aber sie hant sunderlich , samentlich , und gemeinlich daz blofs und schlechtlich abegeslagen , daz sie nit meynen zyt noch stat zu wandeln noch zu endern in deheine wyse ; sunder uberein yren wegen und handelungen nachgen ; wann yn daz nit anders zu tunde sy , noch tun mogen , als sie sprechen , und wolten auch des kein rede oder teydinge horen.

Item dicke und vil hat unsers herren des kunigs botschafft an die cardinale verfucht , ob sie sich darynne nit byge-

gen

gen wolten in deheine wise; vnd yn mochte kein ander antwort werden, dann daz sie weder zyt noch stat endern wolten. Und als mann mit etlichen funderlichen cardinalen davon geret hat, warumb sie also hert in den sachen sint; ist geantwort worden, die cardinale von uns gehorsam deten daz gerne; aber die andern wolten des nit dun. Daruff sprach unfers herren des kunigs botschafft: yre werent doch me, dann der andern, warumb sie es nit durch die menge in der same-nunge ufftrugen. Daruff wart geantwort der Florenzer prela-ten uss yren landen getorften des nit dun. Darunder, als sich daz me dann dry wochen zu *Pyse* verzogen hat, hat unfers herren des kunigs botschafft, daselbs und auch vormals zu *Rymmel*, und unterwegs an trefflichen personen, und an vil enden und stetden nach der sachen gelegenheit geforschet und erfahren so sie beste konden oder mochten. Und konden nit anders prufen und mercken, dann daz der babst sich zu allem gelimpf und bescheidenheit vollicliche erbiete, und dem gern nachgen wolte. Aber die cardinale zu *Pyse* handeln yre sachen argwenlich, geverlich, snelliclich ylende, und unerfolget; und meynten ye ein dritten babst uff zu werffen, und trof-ten sich des geltens und hulffe, daz yn von den Frantzosen werden sol, und worden ist. Sunderlich so ist ein gemeyn rede und ruff, daz den Florentzern zwey hundert dusent und funff- zig dusent Gulden worden sin, und werden sollen. Darzu sollent yn alle zinse, die sie der h. kirchen schuldig sint von den slossen die sie ynne hant, faren gelassen werden. Mann hat auch andern vil herren, grossen und kleynen, stetde, slosse, lande und lute, und auch gelt verheissen und geben. Dieselben cardinale hant auch unserm herren dem kunige uff- getan; wolle er sich zu yn halten ym solle soliche hulff und rad gescheen, daz er der mechtigste keyser werde, der in lan- gen zyten ye gewesen sy. Und sie meynten auch, yr etliche wolten sich des zu gyfel in kerkere gefangen legen, daz daz

also gescheen solte. Daruff hat unfers herren bottschafft geantwurt, daz sie darum nit gefant sint, kein zytlich gut oder erhohunge unfers herren des kunigs in diesen sachen zu suchen, funder alleyn Gotes lob, und ein gantz luter eynikeit der h. kirchen, und sinem gewissen gnug zu tun. Es hat auch unfers herren des kunigs bottschafft an dem herren von *Lucke*, uff den die cardinale selber ziehent, selbs erfahren von der geschicht wegen, als die cardinale den babst schuldigent, daz er sie wolte gefangen haben, daz zu *Lucke* gescheen sin solte. Da spricht der herr von *Lucke*, daz die cardinale dem babst unrecht dunt, wann ar daby und damitde were, und wol wisse, wie es darumb gelegen sy, wann doch der babst daz nit angetragen noch zu bracht mochte han on yn. Es hant auch Florentzer und andere, derselben unfers herren bottschafft gefaget, daz sie den cardinalen me dann zwene monet darnach erste *Pyse* geoffent hant, und zu yrer samenunge verluhen, nach der zyt, als yr briefe, die sie herufs uber daz concilium gehant hant, gegeben sint. Darufs mann wol mercket, daz die data an denselben iren briefen geverlich furgesetzt, und anticipiert ist, daz uch usf vil andern bewegenissen, und yr selbs andern briefen wol zu merckende ist. Es hant auch die cardinale, die an den wiederbabst *Benedictum* gehalten hant, ym die gehorsam noch nit entzogen. So hat er auch daz bebstum noch nit uffgeben. Und sprechent ein deyl ludes, sie wollen yn zu eyyme babst welen. Was auch die cardinale in yrer samenunge zu *Pyse* besliessen wollent, daz handeln sie alles vor under yn heymelich allein, und ziehent dann die prelaten und andere die da sint, eyntzlingen zu yn; und komment dann in die gemeyne samenunge, und sprechent dann: unsre herren die cardinale sint des zu rate worden gemeinlich; so sprechent die andere alle *amen*: daz doch wider die nature und ordenunge eyns gemeynen rates ist. So sint auch noch wenig andere prelaten da, dann von Franckreich, Florentzer, und Bononier lande und die der

der cardinale hofgefinde sint, die doch alle uff ein parthie sint, und nit anders getorren, dann yr herrschafft lieb ist. Es hat auch in allen Lamparthen dem babst noch nymant die gehorsam entzogen dann allein Florentzer mit yren landen, und die under dem cardinale von *Bononie* sint; die andern alle haltent herren *Gregorien* noch fur yren babst. Desfglichen auch der kunig von *Engelant* ym die gehorsam noch nit entzogen hat, sunder yn fur sinen babst noch heldet, und in finer capellen Got tegelichs, fur yn nemlich bitden lesset; als unfers herren des kunigs botschafft, die gar kurtzlich erste von ym kommen ist, daz von ym selbs verstanden hat. Est ist auch noch von *Hyspanien*, *Arragon* und *Portugall*, noch von *Napels*, *Cecilien*, *Denmarcken*, *Sweden*, *Ungern*, *Beheim* und *Crackauwe* kein prelate zu *Pyse* gewesen, da unfers herren des kunigs botschafft uff *den XXI tag des Aprilten* von dannen gescheiden ist. Wol ist des kunigs von *Beheim* botschafft darnach, als mann faget, dar kommen. Denfelben schribent die cardinale, und haltent yn nu syd daz unser herre der kunig yn nit folgen, und yren wegen nachgen wil, fur eyn romischen kunig, wie wol sie yn vormals bis her fur eyn romischen kunig geschriben und gehalten hant. Aber der ertzbischoff von *Prage*, und andere prelaten in *Beheimen* und *Ungern* haltent noch an dem babst.

Item als unfers herren des kunigs botschafft soliche, und vil andere mere und gelegenheit gemercket und erfahren hat, davon sie alles ye lenger und me prufften und merckten des babstes gelimpf, und der cardinale ungelimpf, sint sie offentlich fur die cardinale alle von beden syten; und auch fur die prelaten, und andere die da in der samenunge waren, gemeinlich gegangen, und haben yn da furgeleyd, und sie aber ersucht und ermant, gebetden und gesehet zu frieden und ey-nikeit, und haben yn auch clar erzelt vil merglicher ursachen und bewegnisse, warumb vill lute grossen zwivel und argwon an yren handelungen, processen, und teydingen hant, so an

der entziehung der gehorsam, und an der vergahunge, die sie daran begangen hant, so an der beruffunge und verdingunge yrer befamenunge: so auch an der ylung und unerfolgunge wider den babst, und an den geuerlichen briefen und daten; und an den untogelichen und unkrefftlichem gewalt und macht, der sie sich mit den widercardinalen angenommen; sie absolviert, zu yn genomen, und sich mit yn vereynt hant, und uff nemeliche wege, die die Frantzosen zu verdeckunge yrer schande und ungerechtikeit vor erfunden hant, zu yn gefworn hant, denselben wegen nach zugen, als ob kein andre wege zu finden weren uff eynikeit der h. kirchen, und an vil andern stucken, puncten und artikeln, die sie yn eygentlich erzelt, und verschriben geben hant, als in latin hernach geschriben: und von wort zu wort zu end dieser zeychnis begriffen ist: und haben sie aber gar demutlich gebetden, und ernstlich und heftiglich ersucht, und ermant, daz sie sich umb Gotes: siner lieben mutter, des hymelischen heres, und aller christglaubigen selen heiles willen, durch fliffige anligunge, und demutige bete, und flehde unfers herren des kunigs: eyns vogts der h. kirchen. Des kondent sie doch nit anders mercken; noch yn kein ander antwort uff die vorderunge werden, dann, daz sie weder zyt, noch stat endern wolten.

Da unfers herren des kunigs botschafft daz also vernomen, daz sie an der heupt werbung nit geschaffen kunden, und mercktent, daz mann sie sufs mit worten lenger uffzichen, und unnutzlichen uffhalten wolte, und daz sie auch besorgtent und mercktent, daz die cardinale, sachen understen und handeln woltent, die unferm herren dem kunige, dem riche, und allen dutschen landen zu grossen komber, kosten, und schaden kommen mochte; da habent sie der cardinale samenuge offentlich widersprochen; sich davon berufft, und furgeben, daz unfer herre der kunig yren wegen nit nachgen, noch gehellen wolle; und sint also von dannen geritden.

Item

Item darnach sint sie wider zu dem Babst kommen , und habent dem erzelet , daz sie an den cardinalen nit mittel funden haben , dann daz sie strackes yren wegen nachgen wollen; und wie sie von yn gescheiden sin , und habent yn erwecket , erfucht , und ermant , daz er noch furbaus due , und arbeite , daz an ym kein brest sy , zu der eynikeit der h. kirchen. Der hat yn , nach vil reden und teydingen geantwort , und hat auch daz unferm herren dem kunig verschrieben , daz er sich gar kurtzlich erheben wolle von *Rymmel*. Und uff die zyt und stat sich schicken des gemeynen rates den er gein Fryul berufft hat , und bitdet unsern herren den kunig , und fordert an yn , daz er auch dahin senden , und andere fursten und herren , und allermenglich daran wifen wolle , daz sie auch dahin kommen , oder senden ; und die sachen furdern wollen , als sich daz heischet , uff eindrechtikeit der h. kirchen zu machen , oder wege mit Gotes hulff darzu treffen , als verre mann kann oder mag. Vnd also sint v. h. des kunigs botschafft eyns deils herwider kommen , und hant die sachen , als vorgeschr. stet , vnserm herrn dem kunige furbracht , und eygentlich erzelet mit lengern und mee leuffen , die mann nit alle verschriben kunde , funder , umb des kurtzsten willen , es daby hat verliben lassen.

Item nu meint unser herre der kunig zu demselben unsers heiligen vatters des babsts concilio zu senden , und meynt auch , daz es nutz und gut sy , daz ander fursten und herren , und sunderlich prelaten , darzu kommen oder senden. Wann daz in manchen weg unser gehorsam , und der gemeynen christenheit nutz gesin mag. Zum ersten wann ob wol ufs demselben concilio nit zu stunt ein eynikeit werden mag ; so wirt doch unser babst underwift und erfolget , waz er darzu dun , oder lassen solle , daz ein eynikeit werde. Und ob er dann dem nit nachginge , daz ym sin gehorsam gemeinlich riede , so mochte mann mit gelimpf und bescheidenheit von ym tretten , und
sich

sich nichts me an yn keren. Item, mann mag yn auch daselbs erfuchen, und eygentlich erfahren, was ym zu sinne sy; und ob er rechte wege vor ym gehebt, oder noch habe. Item es ist auch die gehorsam von ieme syten in Franckerich by einander gewesin, und haben sich vaste underrettet, wie sie sich halten wollen, so hat *Benedictus* wol 110 Prelaten in sinem concilio zu *Perpinian* gehebt, die yn auch underwist hant, was er tun solle; so sint die, die den cardinalen volgent, auch ytzunt byeinander zu *Pyse*, und dorumb were es ein notdorfft, daz die, die unferm babst gehorsam sint, auch by einander werent, und sich underretten, und unfern babst underwissent, wie er und sie sich halten soltent uff eyndrechtikeit der h. kirchen, und auch uff vil merglicher gebrechen, der gantzen christenheit anligende.

Item war zu nemen alle vorgeschr. sachen, und vil andere bewegnisse, die unfer herre der kunig eyns teyls vormals herren und stetden in eyner zeychnisse geschicket hat, so meint v. h. der kunig furbafs, als bisher, in gehorsam unfers heiligen vatters des babstes zu verliben, und von ym nit zu tretten, als lange, bis daz er redelich überwonden und erfolget werde in solicher mass, daz v. h. der kunig mit rechte von ym tretten solle und moge. Und wolte ym auch ungeru wider recht bystendig oder gehorsam sin, in deheine wyse.

Item und herumb so bitdet v. h. der kunig flifflich und ernstlich; und ermanet auch alle fursten, herren, stetde, und allermenglick, die zu der h. kirchen, dem h. riche, und auch ym, truwe liebe und fruntschafft haben, daz sie ansehen Gotes lob, die gerechtikeit, und dutscher lande ere, und sunderlich, daz v. h. der kunig nit zytlich gut, noch ere darynne suchet; sunder alleyn meynet siner gewissen und gerechtikeit gnug zu tun, darumb er auch grossen komber und kosten gehebt, und noch hat; vnd auch also heruff by vnferm h. vatter dem babst, und des by v. h. dem kunige verliben wollent:
und

und auch zu des babstes concilio gein *Fryul* kommen oder senden wollent in solicher maff als vorgeschriben stet, als v. h. der kunig hoffet, und meynt daz daz gotlich, redelich, mugelich, und billich sy, nach aller sachen gelegenheit. Und meint auch v. h. der kunig daz gnedelich zu bedencken, und des widerumb by yn zu verliben; und sich von yn in den sachen nit scheiden. Und bedarff auch nymant irren oder hindern in den sachen, daz die zyt also kurtz, und ytzunt hie ist, des conciliums; wann der babst meynt, die prelaten, die darzu komment, uff zu halten, und mit yn von den sachen reden, und die sachen uff zwene monet verziehen, und nit besliessen, also daz mann noch wol in zyt kommet. So mercket mann auch, daz die cardinale zu *Pyse* ir concilium vaste lenger verziehen, dann sie des ersten fergeben hant. Und u. h. der kunig begert des uwer fruntlich antwort.

KURTZE ABHANDLUNG

Von einem vormaligen uralten herkommen beym Frankfurter Schöffensul, die bischöffe und reichsvasallen in abwesenheit des kayfers mit den regalien zu belehnen.

VON

JOH. DANIEL VON OLENSCHLAGER.

§. I.

MAN liest bey dem Lüttichischen geschichtschreiber *Jo. Hocsemius*, welchen *Chapeauville* tomo II *gest. pontif. Leod.* heraus gegeben hat, auf der 369 seite, das bischoff Adolph zu Lüttich, ein gebohrner grav von der Mark, welcher dem

Tom. II. F f könige

könige, Friedrich von Oesterreich, lange zeit wieder dessen gegenkönig Ludwig von Bayern angehangen, endlich, als dieser die oberhand behalten, wegen der vom reiche noch nicht erhaltenen belehnung mit den regalien sorgsam worden seye: und weil er solche von ihm zu erhalten nicht so leicht hoffen können, habe er des *alten reichs herkommens* sich erinnert, vermöge dessen, *wenn ein Römischer könig sich über der Maafs aufgehalten*, die *bischöffe dieseits* des gedachten flusses *ihre regalien von den schöffn zu Frankfurt* hätten erhalten können. Der bischoff habe daher zween schöffn der gedachten stadt, deren einer Rindfleisch, der andere Knoblauch geheissen, auf seine seite gebracht, und seye in einem grauen rock verkleidet vor ihnen zu Frankfurt erschienen, wo er auch, was er verlanget, bekommen habe. „ *Episcopus (Adolphus) anxius, quod in*
 „ *partibus istis regi potentiori (Ludovico Bavaro) contrarius*
 „ *fuerat, & sua nondum erat regalia consecutus, & quæ ab ipso*
 „ *recipere de facili non sperabat, attendens antiquam regni con-*
 „ *suetudinem, qua rege ultra Mosæ fluvium existente episcopi citra*
 „ *dictum fluvium regalia possunt a scabinis de Francfort impetrare,*
 „ *episcopus duorum scabinorum dicti loci, quorum unus Bo-*
 „ *vina Caro, alter Allium cognominibus vocabantur, benevo-*
 „ *lentiam impetravit, & se diffimulans in grisea tunica coram*
 „ *illis apud Franckfort comparuit, & quod petiit impetravit &c.* „
 Fast alle, die von Frankfurter sachen geschrieben, haben diese stelle angeführt; um daraus das grose ansehen und die vorzüge dieser stadt und ihres schöffnstuls im alten reiche zu erweisen. Siehe herrn von *Lersner* im I th. der *Frankf. chron.* auf der 255.f. herrn *Schudt* in den *Jüdischen merkwürdigkeiten* I th. auf der 454.f. herrn *D. Orth* in der IV *forts. der anmerkungen über die Frankfurter reformation* auf der 235 und 284 seiten und andere mehr.

§. II.

Zwar hat man lange nicht gewußt , was aus dieser erzählung des Lütticher domherrn eigentlich zu machen seye ? weil der grund nicht leicht abzusehen war, warum die bischöffe jenseits der Maafs eben von den schöffen zu frankfurt ihre vom reiche habende regalien aufzuhohlen berechtiget seyn sollen, wenn der könig disseits gedachten flusses sich aufgehalten. Nur der freyherr von *Senckenberg* kam deshalb *in praefat. ad t. iv selector. juris & histor. pag. 29*, zuerst auf die gedanken, daß alle über-rheinische reichs-vasallen im mittlern zeit alter das recht gehabt haben müßten, ihre reichslehen von dem gerichtschultheisse zu Frankfurt, wenn der kayser abwesend gewesen, zu empfangen. Er vermeynte, solches aus einer in gedachten selectis p. 500 eingedrukten urkunde kayfers Friderici III vom jare 1456 darzuthun, worinn dieser monarch dem wildgraven Johann zu Dann und Kirberg aufgegeben hatte, an den reichschultheissen zu Frankfurt die gewöhnlichen gelübde und eyde wegen der angefallenen Salmischen lehen zu thun. Doch da dieses gantze geschäft allem ansehen nach in einem bloßen auftrag des kayfers an den schultheissen bestanden, ohne daß man dabey ein altes recht oder herkommen angezogen findet; da auch demnechst in dieser urkunde nicht einmal der schöffen zu Frankfurt gedacht wird, bey welchen doch nach des *Hocsemii* bericht die bischöffe jenseits der Maafs ihre regalien in abwesenheit des königs eigentlich nachzufuchen hätten, war dieses beyispiel nicht hinreichend, jener gelehrten vermuthung des seel. herrn reichshofrath einen beyfall zu wege zu bringen.

§. III.

Da mir vor kurzem ein gantzes gebund von archivalischen briefen in die hände gefallen, so diese bisher sehr dun-

kel gewesene materie erheitern : sehe ich mich im stande, mit weit größerer gewisheit , als zuvor nicht geschehen mögen, verschiedene anmerkungen über diese in das teutsche staatsrecht mittlerer zeiten tief einschlagende sache anzubringen. Denn ob gleich nur gedachte urkunden nicht über das xvte jahrhundert hinauf gehen , folglich an Ludovici Bavari oder noch ältere zeiten keinesweges hinreichen ; reden doch dieselbe so deutlich von der beschaffenheit dieses alten reichs herkommens, das nunmehr der wissbegierde der gelehrten ein vollkommenes gentige darüber geleistet werden kann.

Die erste und hauptsächliche dieser urkunden ist ein sehr weitläufftiges notariats-instrument vom jahr 1420 auf pergament in größter form beschrieben , welches am schlusse dieser abhandlung gantz abgedruckt befindlich ist. Krafft dessen waren zween eigene abgeordnete des damaligen herrn bischoffs zu Lüttich , Johannes von Heynsberg, vor burgermeister , schöffen und rath der reichsstadt Frankfurt mit offenen briefen folgenden inhalts erschienen :

Nachdeme vorbesagter fürst schon acht monate vorher zum bischoffe von Lüttich und graven zu Loofs erwählet worden , habe er seitdem die ankunfft des durchlauchtigsten fürstens und herrn , des Römischen königs (Sigismunds) der bisher weit über dem bey Frankfurt herfließenden Maynstrohm sich aufgehalten , in diesen landen beständig erwartet , welche doch bisher noch gänzlich ungewis und unbekandt geblieben seye. Weil jedoch von fr. kayserlichen mayjestät die herrlichkeiten , rechte und zeitliche gerichte seiner bischöfflichen würde zu pflicht und lehen unmittelbar abhiengen ; wäre er zwar noch immer willig und bereit , besagtem könige , wenn er in die nähe käme , die gewöhnlichen eyde und pflichten zu leisten , und von selbigem die weltlichen herrlichkeiten seines stifts zu lehen zu empfangen.

Da

Da aber mittlerweile ihme, seiner kirche zu Lüttich, deren vasallen und unterthanen zu größtem nachtheil gereichen könnte, wenn er auf die noch zur zeit gantz ungewisse zukunfft des königs länger warten, und in zwischen recht und gerichte zum unüberwindlichen schaden des gesamten vatterlandes weiter unbestellt lassen solte: hab er sich gemüßiget gesehen, damit ihme keine *saumseeligkeit wegen der nachsuchung der regalien* zu schulden kommen möge, seine bottschafter mit eigener vollmacht abzuschicken, um *seinetwegen* und in seinem nahmen *bey der reichsstadt Frankfurt vor den edelen und vortrefflichen männern, den herren richtern dieses orts*, oder dem daselbst bestellten *statthalter oder statthaltern und beamten der königlichen hoheit* zu erscheinen und vor demselben ausdrücklich zu bezeugen, wie sie sich zu allem, was erforderlich, zu erbiethen bereit wären, um ihren herrn der genade und wirklichen ausübung seiner weltlichkeit von den obbesagten herren richtern oder anderen, die in abwesenheit der königlichen mayestät solche zu ertheilen vermöchten, theilhaft zu machen. Falls aber solches nicht geschehen könne, sich in seinem nahmen zu verwahren, wenn er bey längerem verzug und verspätetem aussenbleiben des Römischen königs sich deren endlich unterzöge, wie ingleichen fällen von seinen vorfahren und andern reichsfürsten seither üblich gewesen, ohne jedoch der oberherrlichkeit des reichs und seiner demselben schuldigen unterthänigkeit damit den mindesten abbruch zuzufügen &c.

Als nun hierauf die Lüttichischen abgeordnete vor ganzem versammelten rathe zu Frankfurt diesen auftrag in teutscher sprache ausgerichtet und vorbesagte vollmacht öffentlich ablassen lassen, hatten dieselbe solchem nach die weitere erklärung gethan, das sie von wegen ihres herrn des bischoffs so bereit als willig feyen, die weltlichen herrlichkeiten seines stifts, so vom reiche zu lehen giengen, vom könige Sigmund

F f 3

zu

zu empfangen , auch die gewöhnlichen eydespflichten deshalb abzulegen ; wo nur jemand da feyn solte , der darzu von fr. majestät gewalt und macht habe , *es seye nun in oder bey Frankfurt , oder sonst in der naeche herum.* Nachdem ihnen aber hierauf von dem rathe zur antwort worden , das man weder in noch um Frankfurt jemanden wisse , der darzu von dem könige den auftrag habe , und das solches auch ihme dem rathe nicht empfohlen worden ; protestirten solchemnach die bischöflichen abgeordnete nochmals , das ihr herr zu Lüttich solche lehen zu fordern und zu empfangen und seine lehenspflichten zu leisten jederzeit willig und bereit seye , so bald der könig her zu lande komme. Inzwischen aber wolte und würdê ihr bischoff dennoch fr. majestät und dem.heil. reiche jederzeit nach möglichkeit gehorsam feyn : worüber denn auch die *gesandte den beyden mitgebrachten notarien vor burgermeistern , schöffren und rath der stadt Frankfurt feyerlichst angelobet haben.* Diese letztere aber haben dennoch sich auf dieses alles mit einem offenen briefe verwahret , das sie damit nicht weiter in des heiligen römischen reichs genaden , freyheiten und rechte sich zu ziehen gedächten , als sie von hergebrachter gewonheit billig solten.

§. IV.

Weil alle übrige urkunden von dieser sammlung nicht viel anderst , ob gleich abgekürtzter und nicht so umständlich , von den folgenden vorkommen dieser arth sprechen : halte ich für unnöthig und überflüssig , etwas mehreres als deren haupt-inhalt hier anzuzeigen. Also verfuhr die äbtissin zu Nivelles im jahre 1423 bey dem rath zu Frankfurt. Im jahre 1456 betrug sich auch bey solchem der damalige bischoff zu Lüttich, *Loys de Bourbon*, auf gleiche weise. Wie auch im jahre 1460 der abt zu Stablo und Malmédy. Im jahre 1465 schlug der damalige bischoff zu Lüttich, *Marcus,*

cus, *marchio Badensis*, eben diesen weg bey dem rath zu Frankfurt ein. Gleiches trug sich auch im jahre 1482 mit dem hochgebohrnen fürsten und herrn, herrn Johannes, herzoge von Cleve und von der Mark zu, „ Præsentibus Hertone Wisse, Gilberto „ de Holzhusen, Arnolfo de Holzhusen, scabinis, Walthero de „ Swarzenberg juniore, Melchiore Blume consiliariis nostris. Ac „ tum Johanne Brune prothonotario nostro.

Als im jahre 1484 der neu erwählte bischoff zu Lüttich Joannes de Hoerne der belehnung mit den regalien halber eine abermalige bittschafft an den rath zu Frankfurt abschickte; brauchte er noch über dies die vorsicht, das er die vom pabste Sixto IV erhaltene bestätigung der auf ihn gerichteten postulation beylegte. Uebrigens wird noch von dem letztern vorgegangen im jahre 1506 bemerkt, das damals der *gesandte des neuen bischoffs zu Lüttich*, Erhardi von der Mark, seine *Anmerkung* gleichfalls in offenem rathe vorgebracht, und *oben an dem handwerkern geseffen habe*.

§. V.

Man erfiehet übrigens aus allen diesen archivalischen briefen

1) das nach den alten reichs-lehen-gesetzen keine Niederländische fürsten, oder auch andere dortige reichsvasallen, die regalien in ihren landen auszuüben sich berechtigt gehalten, wenn sie nicht vom kayser oder könige damit feyerlich in person belehnet worden, und deshalb vor dem reiche eyd und pflichten abgelegt hatten.

2) Das jedoch, wenn der höchste lehensherr ausser der provinz abwesend gewesen, worinn die lehen gelegen waren, die reichs-vasallen sich nicht schuldig geachtet, dem kayser oder könige anderwärts in entferntere lande nachzuziehen.

3)

3) Dafs die bischöffe zu Lüttich und die übrigen Niederländischen stände es solchenfalls hergebracht gehabt, weiter nicht als bis nach Frankfurt dem kayser nachzureisen, und daselbst, wenn dieser über dem Mayn, nicht aber, wie *Hocsemius* gantz irrig angiebt, über der Maafs gewesen, von einem oder mehreren kayserlichen bevollmächtigten oder statthaltern ihre lehen aufzuholen.

4) Dafs die kayser vor alters solchen auftrag gemeinlich den schöffn oder auch dem rathe zu Frankfurt gethan haben mögen.

5) Dafs daher in den Niederlanden die allgemeine meynung vorgewaltet, ihre fürsten müßten sich ihrer reichslehen halber in abwesenheit der monarchen bey schöffn und rath zu Frankfurt anmelden.

●) Dafs diese jedoch sich nicht leicht mit solchen an sie gegebenen lehens-ertheilungen abzugeben getrauet, wenn es ihnen nicht von den kaysern besonders empfohlen gewesen.

Notariats - Instrument

vom Jun. 1420.

Worinn der ganze vorgang umständlich erzehlet wird, der sich in gedachtem jare bey dem rathe zu Frankfurt wegen nachsuchung der regalien für den bischoff zu Lüttich zugetragen.

Ex antogr. **I**n nomine Domini amen. Per hoc nostrum publicum instrumentum cunctis pateat evidenter, quod anno a nativitate domini millesimo quadingentesimo vicesimo, indictione tertia decima, mensis Junii die vicesima, secunda hora pomeridiana vel quasi, pontificatus sanctissimi in Christo patris & dei nostri dni Martini divina

divina providentia papæ hujus nominis quinti anno tercio, coram prudentibus circumspectisque viris Johanne Glauberg & Ehirardo zum Steinhuse modernis magistris civium seu bur-
 gimagistris, scabinis, & consulibus imperialis opidi Frankefor-
 dendis Maguntinensis diocesis super fluvium Moyani situati in præ-
 torio ibidem pro infra scriptis consiliariter congregatis ac consi-
 lium ea vice facientibus & repræsentantibus, prout michi Ni-
 colao Bertoldi de Frideberg, canonico ecclesie Sti Bartholomei
 ibidem notario publico subscripto, per venerabiles viros, magi-
 strum Johannem de Otheye & Waltherum de Monasteriis, nun-
 cios ac procuratores infra scriptos pro impetranda & fienda con-
 gregatione hujusmodi misso & directo, constabat atque constat
 ac in mei & Gobellini de Papenhofen &c. notarii publiti sub-
 scripti socii mei in hac parte provinciæ personaliter constituti
 præfati magister Johannes de Otheye, magister in artibus & in
 medicina doctor, & Waltherus de Monasteriis dominus tempora-
 lis de Chou, procuratores & nuncii speciales procuratorio no-
 mine reverendi in Christo patris & domini, domini Johannis de
 Heynsberg episcopi Leodien. ac comitis Lossensis, quoddam procu-
 rationis seu mandati ab eodem domino episcopo in solidum eis
 traditi publicum instrumentum sigillo rotundo ejusdem reverendi
 patris domini Johannis episcopi in cera rubea & in pressula per-
 gameni impendenti sigillatum & per me Gobellinum notarium
 supra & infra scriptum subscriptum & signatum exhibuerunt &
 ostenderunt, & per me Nicolaum notarium publicum supra &
 infra scriptum *coram dictis magistris civium scabinis & consulibus*
 a capite usque ad finem perlegi fecerunt. Hujus tenor de verbo
 ad verbum sequitur, & est talis: Universis & singulis presentes
 literas seu presens publicum instrumentum visuris vel audituris
 Johannes de Heynsberg Dei & apostolicæ sedis gratia episcopus
 Leodiensis ac comes Lossensis salutem & sinceram in Domino ca-
 ritatem. Noveritis quod postquam nuper octo mensibus, salvo
 pluri, jam elapsis ad dignitatem episcopalem ecclesie nostre Leo-
 Tom. II. G g dien-

diensis non quidem nostris meritis sed potius domini & apostolice sedis gratia speciali fuimus assumpti, *continue expectavimus adventum* serenissimi principis & domini nostri metuendissimi domini regis Romanorum, qui ut cunctis notum est, tunc agebat & in presenti agit *valde procul ultra fluvium dictum die Muen apud Francofordiam. decurrentem* in remotis, hujusque adventus nobis in hiis partibus penitus incertus est & ignotus, de cujus imperiali majestate dominia jura & jurisdictiones temporales jam dicte nostre dignitatis episcopalis in homagium & fedum immediate tenentur & habentur, fuimusque assidue adhuc sumus ac erimus benivoli ac parati jam dicto domino nostro regi, si in propinquis existet & ad eum patuisset nobis vel pateret tutus accessus, fidelitatis debitæ solitum juramentum ac homagium facere, nec non jura jurisdictiones dominiaque nostre temporalitatis more solito relevare, ac nichilominus desuper majestatis imperialis regalia reverenter postulare, de quibus omnibus melioribus via, jure, modo, & forma, quibus possumus & habemus serie presentium protestamur. Verum quia nobis & ecclesie nostre Leodiensi nostrisque vassallis & subditis hominibus ac toti patrie nobis subiecte quam plurimum grave prejudiciale ac dampnosum fuit & est, ejusdem domini nostri regis adventum penitus nobis incertum nec de propinquo spatium ulterius prestolari, cum ab obitu reverendi patris bone memorie quondam domini Johannis de Wallenrode episcopi Leodiensis nostri predecessoris immediati, qui ultra annum deceffit, omnis lex in nostra civitate patriaque Leodiensi & in terris nobis & ecclesie nostre subiectis vacaverit, neque justitia secundum legem in criminalibus & prophanis causis in tantum fieri potuit, cujus tamen metu humana cohercetur audacia, tutaque est inter improbos innocentia, unde & perplura delicta remanent impunita, multique, que sua sunt, propter defectum legis consequi nequeunt & quamplurimi subditorum nostrorum in rebellione proch dolor contra nos eriguntur, hoc pretexto. Inde est quod ut nobis nostrisque vassallis & subditis

ditis ulterius non valeat ad negligentiam vel culpam imputari, si imperialia regalia nondum obtinuerimus, & *ut etiam exercitium nostre temporalitatis assumere valeamus* quamplurimis arduis negotiis nos nostram ecclesiam ac patriam vehementer & generaliter tangentibus, propter quas impediti in propria persona ad subscripta peragendum seu expediendum intendere non valeamus, duximus nobis in Christo dilectos ac fideles nostros magistrum Johannem de Otheye magistrum in artibus & in medicina doctorem, & Waltherum de Monasteriis, dominum temporalem de Chou, nostre dioecesis, presentium exhibitores constituere facere & ordinare, quinimo tenore presentium facimus constituimus & ordinamus nostros procuratores actores factores negotiorumque gestores seu nuncios speciales & quemlibet eorum in solidum, ita quod non sit pocior condicio occupantis, sed quod unius eorum inceperit, alter eorum persequi mediare & finire valeat *ad comparandum nomine nostro & pro nobis apud imperiale oppidum in Franckenfort Moguntine dioecel. coram nobilibus & egregiis viris dominis iudicibus illius loci, vicarioue regalis celsitudinis seu vicariis & officiatis ejusdem ibidem constitutis*, de quibus opus erit, & expedire videbitur, & inibi pro nobis nostraque ex parte de & super premissis omnibus & singulis expresse protestandum promittendum & offerendum, ceteraque alia universa & singula gerendum faciendum & expediendum, prout melius & efficacius cum bono consilio reperient in ea parte esse faciendum, & que personaliter faceremus & facere possemus, si personaliter ibidem essemus, etiam si ea mandatum exigant magis speciale, & nichilominus *ad petendum impetrandum & optinendum nobis gratiam & usum exercitii nostre temporalitatis a dominis iudicibus predictis seu ab alio vel aliis si quis fuerit vel si qui fuerint ibidem, qui in absentia regie majestatis predictae illam vel illum concedere valeat aut valeant*, nec non ad propterea fidelitatis debite & requisite in animam nostram & pro nobis prestandum solitum & optimum sacramentum, cavendum-

dumque promittendum & obligandum, ut juris fuerit, ac consuetudinis existit, nec non ad quaslibet literas, testimonium iustitiam vel gratiam continentem, ab eisdem iudicibus & aliis, ubi & a quibus opus fuerit, petendum impetrandum & obtinendum, dantes insuper eisdem nostris procuratoribus supradictis & cuiuslibet ipsorum exinde potestatem & speciale mandatum pro vobis nostroque nomine *protestandi, quod si usum aut exercitium nostre temporalitatis ibidem obtinere non potuerimus*, vel non potuerint ipsi nostri procuratores, quod nos praemissis dampnis periculis prejudiciis & mora diuturna seu adventu tardo domini nostri Romanorum regis nostraque presenti diligentia attentis aliisque attendendis, *possimus ac debeamus illum & illud mox assumere, quemadmodum hactenus per nostros predecessores & alios principes sacri imperii fuit & est in simili casu practicatum & observatum*, ac hactenus observari consuevit, quemadmodum *confidimus iudices antedictos non latere*, salvis semper imperiali superioritate ac debita subiectione, qua sibi tenemur, quas ex nunc fideliter ac devote recognoscimus ac profitemur, ratum habentes & in perpetuum habituri totum id, & quicquid per predictos procuratores nostros & ipsorum quemlibet fuerit in praemissis actum factum vel quomodolibet expeditum, sub hypotheca & obligatione omnium & singulorum bonorum nostrorum presentium & futurorum, in quorum omnium & singulorum testimonium presentes literas seu hoc presens publicum instrumentum per fidelem nostrum Gobelinum de Papenhoven clericum publicum imperiali auctoritate & venerabilis curie nostre Leodiensis notarium scribi & subscribi mandavimus nostrique sigilli fecimus appensione communiri. Datum & actum in palatio nostro episcopali Leodiensi sub anno a nativitate Domini millesimo quadringentesimo vicesimo indictione XIII, mensis Junii die quarta, hora post summam missam decantatam, pontificatus sanctissimi in Christopatri & domini nostri domini Martini, divina providentia hujus nominis papae quinti, anno tertio, presentibus ibidem nobilibus & discre-

discretis viris , Framberto de Beirgele , marescallo hereditario ducatus Juliacenſis theſaurario noſtro , magiſtris Leonio de Baſt, baccalaureo in theologia , Theoderico de Ciney magiſtro in artibus, cappellanis noſtris Heinrico diſto Cœn ac Rezero de Beerſez, ſcabinis civitatis noſtre Leodiſis prediſte Martino de Licke Paulo de Inerſtis Johanne diſto Tredepol & Everhardo Reyſe de Vlodorp diſto Schutte armigeris, teſtibus ad promiſſa vocatis ſpecialiter & rogatis.

Perleſto itaque hujusmodi procurationis mandato prefati domini procuratores atque nuncii per os ejusdem magiſtri Johannis de Otheye in lingua theutonica propoſuerunt & dixerunt , qualiter reverendus pater dominus Johannes epiſcopus ſupradictus dominus eorum & ipſi nomine ſuo parati & obediētes & promti eſſent , & eſſe vellent ad petendum & ſuſcipiendum ab imperiali majeſtate dominia , jura, & juridiſtiones epiſcopales , ſive epiſcopalis dignitatis, quas & que nomine ejusdem ſue eccleſie in feudum tenent & habent ſeu tenere & habere debent a ſereniſſimo principe & domino domino Sigismundo Romanorum rege ſemper auguſto, nec non Ungarie Bohemie Dalmatie Croacie &c. rege, racione ſacri Romani imperii , ac ad preſtandum homagii & fidelitatis debite ſolitum juramentum omnia aliaque ſingula faciendum gerendum dicendum & exercendum, que juxta mentem, continentiam & tenorem ejusdem ſue procurationis publici instrumenti haberent quomodolibet de mandatis , ſi quis foret , qui poteſtatem haberet , illud ab eis accipiendi , ac feuda & regalia ſupradicta concedendi. Sed quia prefatus reverendus dominus Johannes epiſcopus Leodiſis dominus eorum vel etiam ipſe aliquem talium, qui eis hujusmodi feoda ſeu regalia concedere valeret , hic in vel prope dictum oppidum Francford ſuper Mogonum , aut prope in aliqua propinquitate, qui poteſtatem hujusmodi a dicto ſereniſſimo principe & domino Romanorum rege , qui de preſenti valde procurat ab eodem opido Frankforden eſſe dicitur , haberet, exiſtere vel

degere penitus ignoraret, *protestabantur* expresse iidem magister Johannes & Waltherus procuratores & nuntii, *qualiter* reverendus pater dominus Johannes episcopus supradictus hucusque semper fuerit ac hodie sit, & in antea esse velit obediens & fidelis, ac jura dominia & jurisdictiones ac feoda & regalia supradicta petere & suscipere, nec non promissiones & juramenta fidelitatis solita & debita, *quandocunque* prefatus illustrissimus dominus Sigismundus rex ad has partes advenerit, *stare & interim* eidem domino Romanorum regi ac Romano imperio fideliter obedire sicut decet atque in prefato publico procurationis instrumento contenta fieri petierunt & requisierunt, ac sponte in manibus & ad manus nostrorum Nicolai & Gobellini notariorum subscriptorum, sponte non coacti, meliori forma & modo juxta continentiam vim & formam prefati publici procurationis instrumenti *publici promiserunt*, petentes nichilominus a prefatis magistris civium scabinis & consulibus sibi super potestatis petite promissionibus ac omnibus & singulis in dictis literis procurationis contentis fieri literas testimoniales ipsorum sigillo appenso sigillatas, quas siquidem literas quidem magistri civium scabini & consules decreverunt & concesserunt cum transfixione appensi oppidi Francfordensis sigilli & fieri voluerunt & mandaverunt in fidem & testimonium premissorum. Quorum quidem literarum tenor etiam de verbo ad verbum sequitur & est talis :

Wir burgermeister scheffene und rad gemeynlich der stede Frankfurd Mentzer bissthums, bekennen und verjehen uffinlich mit diesem brief und tun kunt allen luden, die yn sehen horen oder lesen, daz uff hude datum dies brieff vur uns in unsern vollen rod komen sin die erbern und veste meister Johann von Otheye meister in den kunsten und doctör in medicinen, und Walther von Moustiers herre zu Chou Ludicher bissthums, boten und procuratoren des erwirdigen in Got vaters und herrn herrn Johans von Heynsberg bischofs zu Ludich und grauen zu Loen, unfers gnedigen herrn, und wifeten und zeugeten und daden uns lesen

fen und horen ein offen latinisch instrument dar, durch dieser geinwurtige brieff mit einer pergamenen presseln gezogen ist, solich instrument Gobelinus von Papenhouen, ein clerike des egenanten Ludicher bischtums und offinschriber von keiserlichen gewalt gemacht, und mit sine gewonlichen zeichen gezeichnet, geschrieben und unterschrieben hat mit seiner selbis hant. Dazselbe instrument auch mit angehangenden ingefigel des obgenanten unfers gnedigen hrn des bischofs zu Ludich verfigelt waz, und irzalten die egenanten meister Johann und Walter boten und procuratores, und taden uns zu dutsche sagen und erzelen, wie daz der obgen. unfer gnediger herre von Lutich und sie von sinen wegen bereit und gehorsam weren und erbudig zu fordern, heyschen und auch zu empfahen soliche herlichkeit rechte und wernliche gerichte, als dann derselbe ir herre unfer gnediger herr von Lüttich von dez obgenanten sins stiftis und herschafft wegen tragen und haben sulde zu lehen von dem allerdurchluchtigsten fürsten und herrn, herrn Sygmund von Gotes gnaden Romischen konige zu allen ziten merer des richs und zu Ungern Beheym Dalmatien Croatien &c. konige, unferm liben gnedigsten herrn als von des heiligen Romischen richs wegen, und auch alle zymeliche und mogeliche eyde und globde, die sich davon geborten, zu tuen, schweren, und globen, und andirs allis das tun, waz sie solten und mochten, nach innehalde des obgenanten machtbriefs, obe ymand were der macht hette daz von yn uff zu nemen und yn die vorgeschrieben lehen zu lichen, und wann der vogen. ir herre unfer gnediger herre von Lüttich oder sie nimand wiften, hier by uns zu Frankenford uff dem Meyne, oder daby in einiger nehe, der solich gewalt und macht hette von dem obgeschriben unferm gnedigen herrn dem Romischen konig, der zu dieser zyt doch fast verre von hinnen sy, und *wir in auch sageten, daz uns des nut entpholen were zu tun*: so protestirten dieselben meister Johan und Walter, daz ir herre unfer vogenannter genediger herre von

Lüt-

Lüttich allzyt bisher gehorsam gewest were und noch sy und vyrter sin wulle, solliche lehen zu fordern und zu entphahen, und waz eyde oder globde sich darum geborten, zu tun; wellicher zyt der vorgeannte unfer gnediger herre der Romische kunig her zu lande kome, und doch da bynnen dem vorgeannten unferm gnedigen herren dem Romischen &c. kunige und dem heiligen Romischen riche gehorsam zu sin als mogeliche ist das und andirs alles als in dem vorgeannten instrument geschryben steet und begriffen ist, dieselben Meister Johan und Walther nach uswifunge des obgenanten instruments vor uns auch usfenlichen vorderten begerten und ungetrongen und unbetwongen in zweyer offenscribere hande in aller der besten mase und wise nach inhalde desselben instruments gelobeden. Und des zu urkunde han wir die vorgeannten burgermeister, schefene und rad derselben stede Frankfurt ingefigel zu gezugnüsse um irer flissige bete willen, und uns darmyde nit vorder oder verrer in des heiligen Romischen ryche gnade friheide und recht zu ziehen, dann wir von gewonheit und billich fullen, an diesem brieff, der durch daz vorge. instrument gezogen ist, tun henken. Datum & actum anno domini millesimo quadringentesimo vicesimo, ipsa die sancti Albani martyris. *Protestati etiam fuerunt prefati magistri civium scabini & consules, prout in dicta litera ipsorum continetur, quod per hoc se de juribus libertatibus sacri Rom. imperii aliter intrmittere, aut eadem aliquo modo sibi vindicare vel usurpare non velint vel intendant, nisi quantum de consuetudine aut alias licite possent seu possint. Prefati quoque magister Joannes & Waltherus sibi nomine predicto fieri petierunt unum seu plura publica instrumenta per nos notarios publicos infra scriptos. Acta fuerunt hec sub anno indictione mense die hora pontificatu & loco quibus supra. Presentibus ibidem strenuis viris Roilmsno dicto von Megheysbusch & Heinricho Vammesteyne armigeris ac nunciis nobilis & magnifici viri domini Johannis domini temporalis de Heynsberg, patris dicti domini*

mini Johannis de Heynsberg episcopi Leodien. magistro Heinricho Welder de Frideberg juris perito advocato dictorum magistrorum civium scabinorum & consulum, ac providis viris Rutgero zum Raiff cive Maguntinensi, Werner... Jaspare Engelstieß, clerico Argentinensi, & pluribus aliis testibus fide dignis ad premissa vocatis specialiter & rogatis. Et ego Gobelinus de Papenhoven, clericus Leodiensis notarius publicus &c.

VORLESUNG

Von dem ersten geschlecht der alten graven von Veldenz und dessen gemeinschaftlichen abstammung mit den ältern Wildgraven von den graven im Nohgau.

von

GEORG CHRISTIAN CROLLIUS.

DIE geschichte der ehemals vornehmen graven von Veldenz ^{Erstes ge-} ist nicht allein in betracht ihres alterthums, macht und wür- ^{schlecht der} digkeit, sondern auch in absicht auf die Pfälzische geschichte ^{graven von} sehr interessant, da das glük denselben so günstig geworden, ^{Veldenz.} daß sie mit den obersten fürsten des reichs, den durchleuchtigsten pfaltzgraven, in so nahe verbindung gekommen, welche diese endlich ihre nachfolger werden liefs. Die reihe der Veldenzischen graven ist aus zwey geschlechtern zusammen gesetzt, unter denen das ältere sich zu den zeiten des letzten Salsichen kayfers, Heinrichs v, angehoben, und bis gegen 1260 fortgepflanzt hat; das andere aber, welches ich das Geroldseckische nenne, durch die vermählung Heinrichs 1, herrn von Hohengeroldsek, mit der einzigen Veldenzischen erbin Agnes entsprossen, und in dem jahre 1444 mit Friedrichen, dem

Tom. II.

H h

schwie-

schwiegerherrn pfalzgraven Stephans, erloschen ist. Jenes herrschte eine zeit von 150 jahren, und dieses blüthete nach ihm ohngefähr 180 jahre, so dafs die ganze Veldenzische graven-geschichte einen zeitraum von etwas über 330 jahren erfüllt. Diese vorlesung ist dem ersten geschlechte gewidmet; sie wird aber hauptsächlich in genealogischen entdekungen bestehen; da an eine pragmatische geschichte eines grävlichen hauses in dem 12ten und 13ten jahrhundert wohl nicht zu denken ist.

§. I.

Ursprung
des namens
von Veldenz.

Es tragen aber diese graven den namen von dem alten und berühmten schlosse Veldenz, zwischen Bernkastel und Trarbach, oder wie der Hirschauische abt *Johann von Tritenheim* schreibt, ohngefähr 4 bis 5 meilen von der burg oder kloster Sponheim, fast in einer richtung gegen Trier an der Mosel gelegen. (x) Es liegt solches, nach der eintheilung der mittlern zeiten, in dem sogenannten Moselgau an den gränzen des Hundsrüks, der als eine fortsetzung des Vogesischen gebürgs anzusehen ist. Daher sagt die geschichte der bischöffe von Verdun (y) von dem im jahr 1107 verstorbenen bischof Riche-rius: *Inde vosagum ad Valdentiam alodium ecclesiae iivit, in aegritudinem incidit, navigio per Mosellam relatus est, Treviris a Brunone urbis archiepiscopo inunctus, viaticoque munitus in pace obiit.* Diese stelle lehret zugleich, dafs die kirche zu Verdun das ober-eigenthum, alodium, der burg Veldenz schon im anfang des 12ten

(x) In *chron Hirsauig.* P. II, p. 335 unterm jahr 1413. „Et notandum, quod Veldenz castellum vetustissimum, a quo comites nomen & titulum habuerunt, in dioecesi est Trevirorum, haud procul a Mosella flumine situatam, quatuor aut quinque a Spanheim castello, vel monasterio versus Treverem directe pæne distans milliaribus.“

(y) Siehe *Calnets hist. de Lorr.* neue ausgabe t. II, *preuves* p. XXXII.

12ten jahrhunderts gehabt habe; indem fast zu gleicher zeit die graven von Veldenz erscheinen, die bekanntlich solches von diesem stift zu lehen getragen haben. Die bestätigungs urkunde kaiser Friedrichs I vom jahr 1156 über die hoheit und güter des stifts Verdun (z) besaget eben dieses; indem er unter diesen auch die burg und vogtey *Veldenz*, den hof *Mühlen*, *Wolfersweiler* mit der vogtey und bann und übrigen zugehörden, *Baumholder* mit bann, vogtey und zugehörungen, den hof *S. Medard* mit dem bann und vogtey &c. anführt, diese orte aber alle den graven von Veldenz als stiftsvafallen zuständig gewesen sind. Aber auch schon eine urkunde vom jahr 1047, wodurch der Verdunische bischof Theodorich die güter des klosters der h. Magdalena zu Verdun bestätigt und vermehret hat, besaget, das Veldenz schon damals dem stifte zugehörig gewesen seye (a); und es ist kein zweifel, das der ursprung dieses obereigenthums aus noch ältern zeiten, ja wohl gar aus dem 6ten jahrhundert von einer schenkung könig Childeberts II in Aufrasien herführe. (b) Dis mag genug von Veldenz gesagt seyn. Denn

H h 2

ich

(z) Siehe eben denselben t. v. *preuves* p. ccclx: „ Valdentiam quoque „ castrum, cum advocatia & banno, & curiam, quæ Molendinum „ dicitur, cum suis pertinentiis, Walfonvillare, cum advocatia & „ suis pertinentiis: curiam sancti Medardi cum banno & advocatia & „ suis pertinentiis. „

(a) S. die urkunde bey *Calmet* l. c. t. II, *preuves* p. cclxxvii. Der bischof sagt darinnen: „ do igitur nonam partem etiam de vino, quan- „ tumcunque colligitur de omni vinifero ad episcopum pertinente sive „ Valdentiae sive Hattonis castri, sive Sampiniaci, sive Manhuder, „ sive in omni loco ad episcopium pertinente. „ Zu der burg Veldenz gehörte auch das thal *Veldenz*, in welchem *Mühlheim*, *Dusemont*, *Borgen*, *Andeln* und *Kornhausen* gelegen sind; und in diesen dörfern so wohl als Veldenz hatte das Verdunische S. Magdalenen stift einen theil der zehenden.

(b) *Bertharius*, ein priester zu Verdun im 9ten jahrhundert, der die historie der bischöfe beschrieben hat, sagt solches nicht undeutlich in

ich schäme mich jene erdichtungen anzuführen, womit man im 15ten und noch im 16ten jahrhundert das alterthum der schlöffer bis zu den zeiten der Römer (c) und der von ihnen benamhten graven wenigstens in die zeiten K. Heinrichs 1 zu erheben (d) gesucht hat. Haben sie gleich ehemals selbst den höfen schmeichlend geschienen, (e) so gefallen sie doch jetzo nur denen, welche im finstern sitzen, und sich an possirlichen erfchei-

den worten: „ Rex audivit, quod ista ecclesia non habuisset locum, „ unde colligeret vinum: idcirco ergo dedit isti ecclesiae duos Aman- „ dos super Mosellam & Modinum, & quidquid intra Luceium & Bava- „ vam est, & omne quod subtus Trevis habemus „ *Calmet* t. II, *preuves*, p. v. erklärt Modinum durch Molendinum, Moulin an der Mosel ohnweit Metz. Ich werde weniger irren, wenn ich darunter Molendinum, Mühlheim an der Mosel bey Veldenz verstehe. So dunkel oder verdorben aber auch diese stelle seyn mag, besonders was *Luceium* und *Bava* (vielleicht *Nava*) betrifft, so erhellt doch aus den worten *omne quod subtus Trevis habemus*, das burg und thal Veldenz dadurch gemeinet werde.

- (c) Die ältere bewohner des thals Veldenz sollten nämlich ein zweig der mächtigen und tapfern Antier gewesen, und Veldenz daher aus dem lateinischen nahmen *validum Antium* entstanden seyn. Man kann es einem *Zeiller*, der es obwohl mit ungewisheit erzehlt, *Topogr. Pal. Rhen.* zu gut halten. Aber wer sollte denken, das *Tolner* in *hist. Pal.* p. 65, und *Ludewig* in *Germ. princ.* l. v, cap. II, p. 52 solches anführen, als ob es wahr seyn könne.
- (d) Eben angezogene schriftsteller setzen nemlich ins jahr 930 einen graven Philipp von Veldenz, der K. Heinrichs 1 hofmarschall gewesen. Dann *Rüxner* in seinem *Turnierbuch* hatte ihn erdichtet.
- (e) Dieses bezeugen nicht allein die thaler, welche unter H. Wolfgang von Zweybrücken in den jahren 1538, 1539, 1541, 1565 und 1566 geschlagen worden, und in dem titel *comes validi Antii* haben, sondern auch die aufschrift an der thür des ehemaligen von ihm erbauten zeughauses: WOLFG. D. G. COMES PALATINUS RHENI, BAVARIAE DUX, COMES VALIDI ANTII, F. F. AEDIFICIUM HOC ANNO AETATIS SUAE XXI DOMINI MDXLVII.

erscheinungen belustigen mögen. Die ächte hoheit unferer graven bedarf keiner falschen schminke.

§. II.

Die burg und vogtey Veldenz, nebst ihren zugehörigen an der Mosel, war wohl das wenigste von den herrschaften der davon benahmten graven. Schon das erste geschlecht hatte auffser dem seine ansehnlichste lehen und besitzungen in dem alten Nohgau, einem gau, davon ein theil, so viel unter Mainzischer diöces lag, zu Rheinfranken, mithin zu dem Deutschen reiche seit 843, das übrige aber, welches in Trierischer diöces lag, zu dem Lothringischen reich gehörte. In dem erstern und größern theil des Nohgaves lagen *Meisenheim, Odernheim, Armsheim, Landsberg, Obermoschel, Lautereken, Waldgrehweiler, Baumholder, Lichtenberg, Kuffel, Sant Remigsland, Petersheim* und *Michelsberg*, nebst den ämtern *Bosenbach* und *Nerzweiler*, ohne noch andere flecken, dörfer, höfe und besitzungen anzuführen, welche meistens von den ersten zeiten her unsern graven zuständig gewesen. Man wird hieraus leicht abnehmen, das der ursprung unferer graven eher im Nohgau zu finden seye, als in der kirche zu Verdun seit dem 6ten jahrhundert eigenthümlichen burg Veldenz. Die macht und herrlichkeit dieser graven von ihrer ersten erscheinung an mag wohl die fürnehmste ursach gewesen seyn, warum die bischöfe ihnen die gravschafft oder vogtey Veldenz verliehen und in ihnen einen verpflichteten beschützer zu gewinnen gesucht. Die angeerbte würdigkeit unferer graven so wohl als ihre macht war wenigstens die hauptursache, wesswegen sie von dem Fränkischprimatischen erzstift Mainz das erzdruchessen und küchenmeister amt, nebst burg und stadt *Meisenheim, Odernheim* am Glan, burg und stadt *Armsheim*, und die dörfer *Esenheim* und *Niederhanffen* mit allen ihren zugehörigen zu lehen trugen.

gen. (f) Aus eben folchem grunde hatten sie von dem erztift Trier dessen hof *Syon* genannt zu *Armsheim* zu lehen erhalten. Von den bischöfen zu Worms waren sie mit der burg *Landsberg* und der stadt *Moschel* und mehreren andern orten beliehen. Von den bischöfen zu Verdun hatten sie außer den landen an der Mosel noch beträchtliche lehen im Nohgau, und dem angränzenden Blietsgau, als die vogteyen *Wolfersweiler*, *Baumholder*, *S. Medart*, *Fresen*, *S. Wendel*, *Thoile* und *Neunkirchen*. So waren auch die bischöfe von Metz und Speyer begierig gewesen, sie zu ledigen mannen und castellanen zu gewinnen, ich gedenke nicht der mindern stifter. Von den durchleuchtigsten Pfaltzgraven empfiengen sie die burg *Lichtenberg*, stadt *Kuffel*, die schlösser *Petersheim* und *S. Michelsberg*, *Sant Remigsland* miteinander, die zwey ämter *Bosenbach* und *Nerzweiler*, wie auch später, als die Pfaltzgraven *Lantern* und *Wolfstein* vom reiche pfandsweise innhatten, die burgesse daselbst zu lehen. Die herzoge von Lothringen verliehen ihnen die kastellanie *Schauenburg*; die graven von Luxemburg *Waldgrehweiler*, *Rode* und *Vinkenbach*, in dem heutigen amte *Landsberg*, und in spätern zeiten manngelder in der gravschafft *Luxenburg*. Erscheinen die graven von *Veldenz* in diesem betracht ansehnlich und mächtig, auch ohne die grossen und eigenthümlichen besitzungen, so waren sie es ebenfalls durch vornehme vasallen selbst des herrenstands, wovon ich nur die gra-

(f) Die beweise hievon sowohl, als den folgenden lehenschäften, werden die nach der zeitordnung beyzufügende urkunden liefern. Da die Landgraven von Thüringen, als abkömmlinge Ludwigs des bärigen, das erzmarfchallamt des stifts, die graven von Sponheim das erzschenkenamt und die alten und fürnehmen graven von Rieneck das erkämmereramt von dem erztift Mainz zu lehen hatten, so läst sich daraus die würdigkeit des geschlechts der graven von *Veldenz* errathen.

graven von Homburg, die Rheingraven, die ehemaligen herren von Heizenberg, von Daun zu Oberstein anführe, anderer zu geschweigen. Die menge ihrer edeln knechten, mannen, burg- und dienstmannen ist so groß, daß ich gegen die absicht und gränzen dieser vorlesung handeln würde, wenn ich sie alle aufzählen wollte. Ich wollte nur erinnerlich machen, daß die herrschaften und besitzungen dieser graven meistens im Nohgau zu suchen sind. Ihre übrige hoheit, ansehen, adel und verdienste könnten mir sonst nicht minder stoff zu einer eigenen abhandlung geben. Ich könnte anführen, daß die stifter Trier, Speyer, Straßburg, Weissenburg im Speyergau aus den graven des zweyten geschlechts die würdigsten vorsteher und prälaten verehret; daß die kayser dieselbe mit den würdigsten reichs-ämtern gewürdiget, und das 14te jahrhundert in graven Georg I einen königlichen landvogt in Speyergau und protektor der Judenschaft zu Worms, in seinem sohne aber, grav Heinrich II, einen hauptmann des landfriedens als herrliche und mächtige herren darstellt. Doch ich komme meiner absicht näher.

§. III.

Mit unbelohnter mühe und oft ganz ohne erfolg spühret man dem ursprung hoher geschlechter und ihrer geschichte nach, wenn man nicht solche beschreibungen der provinzen und ihrer gauen nach ihrem zustand in den mitlern zeiten zum grunde legen kann, dergleichen das Lobdengau, Wormsgau und Rheingau schon wirklich, (g) und nun auch bald das Speyergau und Kraichgau erleuchten. Begierigst sehnet sich die geschichte nach einem

(g) Die wir dem fürtrefflichen sekretär dieser Kurpfälzischen Akademie herrn hofrath Lamey zu verdanken haben, in dem *actis acad. Theodoro Palatinae* tom. I, und II.

nem gleichen lichte in dem Nohgau (h), einer landschaft, welche anfänglich grossen theils zu dem Wormsfeld, oder grössern Wormsgau gehörig, hernach aber von dem neuern Wormsgau geschieden gewesen. Der Nohgau gehörte zur Mainzischen diöces (i). Ja nachdem diese gegen often aus dem Wasgau in den gau, besonders seit der helfte des 8ten und wiederum des 10ten jahrhunderts sich ausdehnte, desto mehrere orte wurden dem Nohgau zugeschrieben, welche in dem besondern Wormsgau sonsten zu suchen gewesen. Die edelsten der edlen Franken, ich meine, die voreltern der Salischen kayser, hatten vom neunten jahrhundert an, sowohl in dem Noh- als Wormsgau die gravschaften, wie in den meisten andern gauen des rheinischen Franciens besessen. Schon unter K. Ludwig dem Deutschen befaß ein grav Megingaud, ein angehöriger der von den Mainzischen graven abstammten königen Odo und Roberts in Westfrankreich, die gravschaft im Nohgau (k). Im jahr 891 findet

- (h) Gleichwie derselbe von der Nahe den nahmen hatte, so lag er auch auf beyden seiten derselben, und war besonders zur rechten des flusses mit der Mainzischen diöces sehr weit in das Wormsfeld gedehnt. *Bessel* macht den Selselfluß zur scheid von dem Wormsgau im engern sinn. Man vergleiche aber damit *Lamey* in der beschreibung der gränzen des Wormsgaues l. c. p. 288.
- (i) Dieses bezeugen nicht allein die orte, welche anfänglich in das Wormsgau und hernach in das Nohgau gesetzt werden, wie schon *Lamey* l. c. angemerkt hat, sondern auch der comitatus des Nohgaues, welcher im 10ten jahrhundert als ein comitatus im Wormsgau gegeben wird.
- (k) S. die urkunde des dynasten Heinrichs, wodurch er der abtey Prüm das dorf *Wimundasheim infra Naagao, in confinio seu pago Virmanense super fluviolum Elera*, Weinsheim an der Ellerbach, zwischen Sponheim und Kreutznach, im jahr 868 geschenkt, in *Martene und Durand coll. ampl. vet. monum.* p. 188-190, und die königliche bestätigungskunde vom jahr 870, l. c. p. 191. Ein sohn dieses graven soll der gleichnamige grav Megingaud im Meyenfeld gewesen seyn,

det man schon den graven Werinher I oder Warnerius, als graven im wormsischen Nohgau (1). Er war ohne zweifel der königliche prokurator in dem rheinischen Francien und der vatter wenigstens zweyer brüder Werinhers II und Konrads, welche als graven im Worms-und Nohgau vorkommen, und im jahr 913 gemeine sache gemacht haben, um den bischof Einhard zu Speyer zu blenden. (m) Denn Werinher hatte neben der gravtschaft im Wormsgau auch den comitat des Speyergaues, dahingegen Konrad im jahr 918 (n) den Nohgau

Tom. II.

I i

ver-

f. *Honthems hist. Trev. dipl. t. I, p. 226*, unterm jahr 888 in der anmerkung.*Wenn man die darinn angeführten stellen mit der urkunde in *cod. Laurisham. trad. MDCCCXXVI, tom. II, p. 306* und *MDCCCXXXV, p. 309* vergleicht, so möchte die abstammung so wohl Roberti Fortis, markgravens in Neustrasien, als des graven Megingauds einiges licht empfangen.

(1) In *Schannats hist. Worm. cod. prob. n. x, p. 10*. Herr Lamey erklärt mit recht in *descr. pagi Worm. S. XIX, p. 291* sq. diesen Werinher für den königlichen kammerprokuratoren in dem rheinischen Francien. Der gleichzeitige grav Walaho aber befah die von der gravtschaft des Nohgaues unterschiedene gravtschaft im Wormsgau.

(m) *Annalista Saxo* unterm jahr 913 in *Eccards corp. hist. t. I, p. 241*, *Einhardus episcopus Spirensis a Werinherio & Conrado comitibus excaecatus est*.

(n) Dieses lehret eine merkwürdige schenkungsurkunde vom jahr 918, worinnen Ruothardus (vir venerabilis profapiae, cf. dipl. Arnolfinum in *cod. probb. Wormat. n. XII, p. 11*) der abtey S. Remigii, in pago Nahgoue in comitatu Kunrardi comitis in marca & in loco nuncupato Hofternaha mansum indominicatum &c. übergibt. „ Actum in loco & „ in villa nuncupata Cosla in ecclesia sancti Remigii publice sub die XVIII „ kl. Febr. anno VII regnante domino Kunrado in orientali Francia „ feliciter regnante. „ Das Dinenheim in pago Worm. welches nach der bemerkung in *descr. pagi Worm. p. 291* im jahr 907 in comitatu Cunrardi comitis gelegen gewesen, kann zu dem comitatu Nauensi in pago Wormatiensi nicht gehört haben, weil sich die Mainzer diöces nicht weiter als bis an Oppenheim erstreckt.

verwaltete , und darinnen einen nachfolger an grav Eberhard hatte , der im jahr 937 vorkommt (o). Aber Werinhers II sohn Konrad , der stammvater der Salischen herzoge des rheinischen Franciens , und kayser , vereinigte die gravschaft des Nohgaves mit denen im Worms-und Speyergau in seiner person (p) , und nach ihm befahs folche auch sein sohn herzog Otto (q) nebst der gravschaft im Kraichgau , unter welchem sich aber auch zuerft die comites vicarii , als Vasallen des herzogs , in dem Worms-und Nohgau erblicken lassen. Doch ehe ich davon rede , führe ich noch an , dafs da die ehemalige abtey S. Remigii zu Kuffel und nachherige probstey Remigsberg bekanntlich ins Nohgau gehörig gewesen , und von den erzbischoffen zu Rheims , als herren derselben , meistens dem schutze der mächtigen graven im Wormsgau und Nohgau empfohlen worden , es nicht undienlich seye , diese aus *Frodoarts* geschichte der kirche zu Rheims kennen zu lernen , weilen dadurch die reihe der graven in diesen gegenden einiges licht empfangen kann. Ertzbischof Hinkmar , welcher seinem erztift von 845 bis 882 vorgestanden , schrieb zur erhaltung dieses so weit entlegenen guts seiner kirche an seinen getreuen freund *Nantharius* (r). Ich denke nicht anders , als dafs er derjenige Nantharius dux gewesen , welcher das kloster s. Saturnins zu Münsterdreis im Wormsgau gestiftet , und zu zeiten könig Ludwigs des Deutschen ein angesehener herr in dem rheinischen Francien gewesen

(o) Siehe die urkunde in *origg. Guelf.* tom. IV, opusc. I de stemmate Gibellino p. 276 not. **

(p) Siehe *Honthaims hist. Trev. Dipl. t. I, pag. 280 ad annum 945 und Schannats cod. probb. Worm.* p. 18, n. XIX ad an. 952.

(q) Ad an. 956 in *cod. Wormal. n. XXIII, p. 20 und origg. Guelf.* tom. IV, p. 292 not. * n. 2.

(r) Siehe *Frodoard hist. eccl. rem. I. III, cap. 26, p. 515.*

fen (s). Diese empfehlung des Remigslands in den schutz des graven oder herzogs Nantharius muß noch vor 868 geschehen seyn. Denn nachdem empföhlt ermeldter erzbischof solche dem graven Megingaud (t), von dem wir gemeldet haben, daß er in den jahren 868 und 870 als grav im Nohgau sichtbar seye. Eben derselbe dankte auch besonders dem graven Erlwin vor die seinem stift und gute durch denselben angediehene hülfe, und erfucht ihn unter übersendung ansehnlicher geschenke sehr dringend, sich ferner der besitzungen der kirche zu Rheims im Wasgau anzunehmen. Ich glaube aber nicht, daß dieser grav Erluin unter die graven des Worms-oder Nohgaves zu zehlen, sondern vielmehr der königliche oder obriste Pfalzgrav gewesen seye, welcher im jahr 874 auch in einer königlichen urkunde des Fuldischen stifts, als der erste unter den graven des Deutschen Franciens, erscheint (u). Ferner thut *Frodoard* meldung (x) daß grav Werinher im Wormsgau der Remigslanden sich ermächtigt habe, solche aber von k. Konraden 1 dem erstift wieder geeignet worden, daß auch dieses Werinhers sohn, herzog Konrad, selbige eine zeitlang als ein lehen besessen, und einem gewissen Reginbald wieder zu afterlehen gegeben habe, endlich aber dem erstift Rheims wieder abgetreten. Dieses mag genug seyn, um zu erkennen, daß die Salische herren im besitz der gravschaften des Worms-und Nohgaves gewesen.

I i 2

§. IV.

(s) S. die urkunde k. Konrads III, welche der *descr. pagi Worm.* angehängt ist, in *act. acad. Theodoro Palat.* tom. I, p. 297, 299.

(t) *Frodoard* l. c. p. 532.

(u) In *Schannats dioecesi Fuldensi* p. 239, n. VIII.

(x) *Lib. I, cap. XX, p. 115, 118.*

§. IV.

Ursprung
der vice-
graven im
Wormsgau
und Nohgau

Unter herzog oder graven Konrad von Worms entdekt man schon vafallen desselben, aus welchen nachher aller wahr- scheinlichkeit nach die Gaugraven so wohl im Worms- als im Nohgau entstanden sind. Im jahr 940 erhielte Emich, ein vafall graven Konrads, von dem abt Hadamar zu Fulda in tauschweis zu *Horegeheim* im Wormsgau, und zu *Ingelnheim* güter gegen andern zu *Aelesheim* im Wormsgau (y). Da Horg- heim ohnweit Worms, und Alsheim, woselbst eine dem hei- ligen Bonifacius gewidmete Kirche ist, ohnweit Guntersblum liegt, so könnte es leicht seyn, dasz dieser rheinfränkische va- fall Emich zu dem geschlecht der Leiningischen voreltern ge- hörte. Wenigstens liegen keine entscheidende gründe vor, war- um wir ihn als einen vofahren der in 20 jahren darauf erschei- nenden graven im Nohgau, die gleichfalls Emiche heissen, ansehen sollten. Konrad aber, der grav oder herzog, hatte noch die gravschafft im Nohgau im jahr 952. Als dieser rhein- fränkische herzog Konrad von Worms, der zugleich herzog in Lothringen gewesen war, im jahr 955 geblieben, so war sein mit der königlichen prinzeffin Luitgard erzeugter sohn, Otto von Worms, etwa ein herr von 7 bis 8 jahren (z). Ihm ge- hörte zwar die gravschafft im Nohgau, als eine patrimonial gravschafft der herzogen, so wohl als die im engern Worms- gau, Speyergau und andern, wie solches die urkunden vom jahr 956 an zu erkennen geben (a). Aber seit dem jahre 961
zei-

(y) In *Schannats traditt. Fuld.* n. DLXXIII, p. 236.

(z) Denn im jahr 947 geschahe die vermählung Konrads mit der Luit- gard; *Contin. Ragin.* und *chronogr. Saxo.*

(a) Siehe *Schannats cod. prob. Worm.* n. XXIII, p. 20, und *Origg. Guelf.* t. IV, p. 292. not. * n. 2. *in pago Nahgowe, in forasto nostro, Wasago nominato, in comitatu Ottonis, filii Cuonradi ducis.*

zeigen uns auch dieselbe bis in das 11te jahrhundert Nohgauische graven Emiche, welche nahmens der größern graven oder herzogen ihr amt verwaltet haben: dann da mit dem anfang des 12ten jahrhunderts diese graven des Nohgaves auch als Wildgraven charakterisirt werden, und diese ihre landgravschaft von der Pfalz nebst dem Rheinfränkischen oder Pfälzischen marschalkamt zu lehen getragen (b), und auf eben die weise in dem vom Nohgau unterschiedenen Wormsgau auch die graven von Leiningen ihre landgravschaft und geleitsgerechtigkeit von den Pfalzgraven empfangen haben, so kann man sicher

I i 3

anneh-

(b) Dieses befaßt eine urkunde pfalzgrav Ludwig des Strengen vom jahr 1277, worinnen er dem Wildgraven Emich den spruch seiner räthe zu erkennen gibt, daß die von der Pfalz lehrnührige landgravschaft der Wildgraven untheilbar seye, und nur auf den ältern sohn falle? „ Ne Lantgravia, qua a nobis infeodatus esse dinosceris, ex „ divisione corruptelam sentiat, precipimus ut ipsam lantgraviam in „ divisam teneas, ita quod senior filius eandem possideat. „ Pfalzgrav Rudolf führt in seinem verwilligungs brief vom jahr 1309 die orte an, so zu diesem lehen gehört haben: „ super comicia & possessionibus „ suis predictae comicie pertinentibus, videlicet villa Monster sita prope „ Pingen. Villa Heidensheim. Flonheim. Wanheim. & super judiciis „ suis ad prædictam comiciam spectantibus & super omnibus redditibus „ suis in filigine quos habet in Ruren, (f. Runen) quos a nobis in „ feodum tenet. „ Siehe *Senkenbergs meditt.* fasc. 1, adj. n. xxii, p. 95. Ich weiß also nicht, ob diese landgrafschaft oder landgericht mit recht von dem hochgericht Rhauen allein erklärt worden, und möchte ich in dem letztern vielmehr das andere landgericht der Wildgraven annehmen; gleichwie noch ein drittes landgericht der Wildgraven, die Wildgrafschaft, die da höret auf die heyde zu Siende oder Syn zwischen dem Glan und der Nahe, pfälzisch lehen war; siehe den pfälzischen lehenbriefe in der *gründlichen ausführung des Rheingrävlich Grumbach- und Rheingravensteinischen erb- und lehenfolgrechts beylagen* lit. c, d, u, w, welche zugleich das marschalkamt der Pfalz befragen. Was durch die von k. Ludwig III im jahr 1318 verliehene landgravschaft, die da ist zwischen Mäntze und Trier zu Spisheim an der Locher zu verstehen seye, ist noch problematisch. Siehe *Lünigs reichsarchiv spicil.* saec. part. II, p. 1919.

annehmen, daß jene Emiche, graven im Nohgau, vasallen und stellbesitzer der herzogen des rheinischen Franciens gewesen. Der erste unter ihnen kommt im jahr 961 vor, als grav und richter, der durch urtheil nach Fränkischem recht den in dem Nohgau begüterten herren Lantbert, Megingoz und Reginzo, gebrüdern, wegen ihren verbrechen ihre erbgüter in den gemarken Kirn und Bergen bey Kirn, Putzweiler und Hofenbach und Bentenfort ab- und dem königlichen fiskus zugesprochen hat (c). Da das schlos Kirburg erst nach 926 erbauet worden, in welchem jahr drey dynasten Nortpold, Franko und Humbert, den berg bey Kirn, worauf das schloß Kirburg jetzo stehet, von dem stift S. Maximin ertauscht haben, und unter andern Nortpold einen theil seiner güter zu Bergen bey Kirn gegeben hat (d), so sollte man auf die gedanken gerathen, als ob die im jahr 961 geächteten Brüder von einem dieser letztern herren, und zwar Nortbolden, gezeuget worden. Aber alsdann würde auch des freyherrn von *Senkenberg* muthmassung (e) daß einer von den letzt gemeldten 3 dynasten der stammvatter des Wildgrävlichen geschlechts seyn möchte, nicht gar glücklich gewesen seyn, obschon Nortpolds, Franko und Humberts besitzungen im Nohgau sich auch unter den Wildgrävlichen gütern nachher befinden. Lantbert, Megingaud und Reginzo waren in eben solchen orten begütert, aber ihrer erbgüter durch urtheil und recht verlustigt, welche dem fiskus heimgeschlagen und sofort der kirche zu Trier zugewendet worden. Im jahr 966 heisst es in einer urkunde, daß Gogenheim, jetzo
Ju-

(c) In *Honthaims hist. Trev. dipl.* t. 1, p. 292 und 304.

(d) *Ibid.* t. 1, p. 269 und 270.

(e) In *meditt.* fasc. 1. med. 1, §. 21, p. 21.

Jugenheim, im Nohgau in der gravtschaft Emichs gelegen gewesen. (f)

§. V.

Im jahr 993 kommt ein grav Emich wiederum als grav im Nohgau vor, und heist es, daß Nierstein in seiner gravtschaft gelegen gewesen. (g) Dieser ort hatte zu den zeiten Ludwig des kinds noch zu dem Wormsgau gehört und unter der grävlichen verwaltung des Salischen graven Burchards, eines sohns des graven Walaho, gestanden; wie folches eine urkunde k. Otten III, vom jahr 994 erzehlet (h). Obiger Emich ist noch eben derselbe, welcher zwey jahre darauf in einer urkunde k. Otten III vom jahr 995 als grav im Nohgau angeführt wird, in dessen gravtschaft Domniffa, heut zu tag *Densfen* bey Kirchberg, gelegen seye (i). Aber von dieser zeit an haben sich mir keine graven des Nohgaues gezeigt bis ins jahr 1061 (k), da in einem erzbischöflich Trierischen schenkungsbrief wiederum ein Emich als grav im Nohgau aufgeführt wird (l). Vier jahre darauf wird seiner abermals in dem obwohl sonst ganz verdächtigen schenkungsbrief k. Heinrichs III über *villam unam Cruconachen distam in pago Nahgowe in comitatu*

(f) In *Lünigs spicil. eccl. cont. tom. 1, suppl. p. 2.*

(g) *Lamey in descr. pagi Worm. l. c. p. 287.*

(h) In *Gudenus cod. dipl. t. 1, n. 134, p. 367.*

(i) In *Frekers origg. Pal. p. 11, cap. 11.*

(k) Schon 1056 werden Emicho und nach ihm Bertolf von Stromburg, unter den graven genennt, die in einem königlichen gericht oder placito gefessen sind, laut der Maximinischen urkunde k. Heinrichs III in *hist. Trev. dipl. t. 1, p. 399. (b)*

(l) *Hist. Trev. l. c. p. 404.*

mitatu Emichonis comitis fitam gedacht (m). Doch ist gleich diese urkunde gröblich nachgemacht, so weiß man doch aus dem stiftungsbrief des klosters Ravengiersburg vom jahr 1074 das um diese zeit ein Emich die gravschaft im Nohgau befehlen hat. (n)

§. VI.

Die graven
von Schmid-
burg.

Ob der im jahr 1096 von den ältern geschichtschreibern übel charakterisirte grav Emich, der bey Mainz wohnte, und sich zum heerführer eines corps von 12000 kreutzfahrer aufgeworfen hat, aber wie durch seine schwärmerische grausamkeit gegen die Juden, also durch die unrühmliche rückkehr von den Ungarischen gränzen in seine heymath bekannt geworden (o), der grav im Nohgau, oder aber im Wormsgau gewesen, ist ungewiß, jenes aber wahrscheinlicher, weil die Nohgaischen graven näher bey Mainz ihren sitz hatten. Im jahr 1097 kommt unter den zeugen einer urkunde des stifts S. Simeon zu Trier ein grav Emich mit seinem bruder Bertolf vor (p). Gleichwie ich jenes auf den graven im Nohgau deuten möchte, so würde ich seinen bruder in grav Bertolf von Stromberg, der in dem Nohgau so wohl als dem Hundsrük und Trachgau begütert gewesen, und in dem letztern die gravschaft verwaltet, erblicken, wenn nicht der damals lebende jüngere Bertolf von Stromberg einen vater gleiches namens gehabt hätte, und mithin ei-

(m) In *Kremers dipl. beyträgen zur Teutschen geschichtskunde* &c. genealogische geschichte der graven von Sponheim 1 stuk urkunden num. II, p. 139.

(n) Siehe *Gudenus cod. dipl. t. I, n. cxli, p. 378.*

(o) Siehe die *gesta Francorum* p. 276 und *annalista Saxo* unter 1096.

(p) In *hist. Trev. dipl. t. I, p. 449 (b).*

einen Emich nicht zum vater gehabt haben kann (q). So wenig zusammen hängend demnach die reihe der graven des Nohgaves im 11ten jahrhundert noch ist, um so angenehmer wird das licht, welches mit anfang des 12ten jahrhunderts über dieselbe aufgeht. Die stiftungsurkunde der abtey Springiersbach vom jahr 1107 (r) weist unter seinen zeugen einen Emecho de Schmideburg auf. Das schloß Schmidburg jenseits der Nahe am flüßgen Biber war von den ältesten zeiten den stammeltern der Wildgraven, die solches bis in die mitte des 14ten jahrhunderts besessen haben, angehörig. Eben derselbe Emich von Schmidburg wird uns bald darauf noch kenntlicher, da er unter den zeugen der urkunde erzbischof Ruthards von Mainz, worinn die neue stiftung des von ihm wieder hergestellten klosters Disibodenberg enthalten ist, vom 27 April 1108, mit seinem sohne gleiches namens, gleich nach dem Mainzischen graven oder vogt genennt wird (s): *comes Emmicho de Schmideburg & filius ejus Emmicho*. Wir dürfen nicht zweifeln, daß diese Schmidburgische graven die wahren nachfolger der graven im Nohgau gewesen, da noch eine urkunde vom jahr 1130 die gravschaft Emichs von Schmidburg ausdrücklich als die gravschaft des Nohgaves angibt (t). Eben diese graven kommen um diese zeit auch unter der benennung der graven von Kyrburg oder Kirberg, und von Flanheim vor; welche beyde schlösser und burge gleichfalls uralte besitzungen der Wildgraven

Tom. II.

K k

ven

(q) In der oben not. (n) angezogenen urkunde von 1056 wird grav Bertolf von Stromburg genennt; im jahr 1090 aber kommt Bertolfus comes de *Strumburg* & filius ejus Bertolfus vor, in *script. Mog. t. II, p. 738*.

(r) *Hist. Trev. dipl. t. I, n. cccxiii. p. 484*. (b)

(s) In *Johannis spicil. tabb. I, p. 92* und *Gudenus cod. dipl. t. I, p. 39*.

(t) *Gudenus l. c. p. 92*.

ven waren. Der nahme der Wildgraven wird ihnen erst nach geschehenen theilungen mit anfangender andern helfte des 12ten jahrhunderts beygelegt. (u)

§. VII.

Gemein-
same ab-
kunft der
graven von
Veldenz u.
der Wild-
graven von
den graven
von Schmid-
burg.

Die verwikelte lage der Wildgrävlichen und Veldenzischen lande in dem Nohgau, fowohl als die übereinkunft der wappen, lieffen mich schon an einen gemeinschaftlichen ursprung beyder geschlechter denken; und ich ward in dieser vermuthung bestärkt, da ich vom jahr 1112 an und mehr als 20 jahre fort einen graven Emich von Schmidburg oder Kirburg mit seinem bruder Gerlach entdeckte (x). Denn gleichwie der nahme Emich ein Lieblingsnahme der Schmidburgischen graven und nachher der Wildgraven war, so habe ich auch keine graven von Veldenz vor 1260 wahrgenommen, denen nicht der nahme Gerlach eigen gewesen. Indem ich aber den Veldenzischen gravenzweig aus dem stamm der graven von Schmidburg im Nohgau ableite, so mus ich die personen, welche unter einerley nahmen dennoch verschieden sind, in ihrem unterschiede bezeichnen. Zu dem ende nehme ich den Emich, welcher im jahr 1107 und das folgende jahr mit seinem gleichnamigen sohne erscheint, als den gewissen stammvater der Schmidburgischen graven an. Er seye also Emich I und sein sohn Emich II. Da dieser jüngere Emich schon seit 1112 in gesellschaft eines bruders vorkommt, so kann man glauben, das ihr vater zwischen 1108 und 1112 zu seyn aufgehöret habe. Konrad von Ursperg meldet (y) unterm jahr 1117, das ein
grav

(u) Eben derselbe l. c. p. 75, 79, 120. t. III, p. 1049.

(x) *Johannis* l. c. p. 92.

(y) p. cclxxv, ed. 1537. *Emicho comes a militibus Friderici ducis occiditur.*

grav Emich von den rittern herzog Friedrichs II von Schwaben erlegt worden. Der bischof Otto von Freysingen, indem er hievon die nähere umstände erzehlt (z), sagt, das folches geschehen feye, da der erzbischof von Mainz nach erhaltenem stillstand und sofort von dem herzog aufgehobner belagerung der stadt Mainz den letztern überfallen, u. bezeichnet jenen Emich als den *primipilariam Francorum* und Mainzischen heerführer. Sogut dieses auf den graven im Nohgau, als einen Mainzischen vafallen, passen könnte, so dörfte man es doch nicht behaupten, da zugleich zeit ein Emicho comes Rheni gewesen, der als ein Mainzischer ministerialis für seinen herrn gestritten haben mag. Genug, das unser Emich I auffer dem sohne Emich II noch einen sohn Gerlach gehabt habe. Im jahr 1112 werden beyde brüder also angeführt: *Emicho comes & Gerlacus frater ejus* (a). Im jahr 1128: *Emicho comes de Smideburgh & frater ejus Gerlachus, Emicho de Kirberc & frater ejus Gerlacus* (b). Das aber Emichs II bruder Gerlach auch eine gravschaft gehabt habe, ersiehet man aus der zeugen unterschrift einer urkunde vom jahr 1131: *Gerlacus comes fraterque suus Imecho* (c). So kommt schon 10 jahr vorher ein comes Gerlacus (d), und 1130-1132 Gerlacus comes de *Feldenzun* (e) vor. In den jahren 1132 bis 1135 erscheinen beyde brüder wiederum in gesellschaft (f): *Emicho comes & frater ejus*.

K k 2

Ger-

(z) *de gestis Frid. I imp. l. I, cap. XIII.*(a) In *Gudenus cod. dipl. tom. I, p. 391.*

(b) l. c. p. 75, 79, cf. p. 120.

(c) In *Honthaims hist. Trev. t. I, p. 516* (b)(d) *Gudenus t. I, p. 55.*

(e) l. c. p. 87, 100, 104.

(f) *Gudenus t. I, p. 107, 120, Origg. Bipont. P. I, p. 126.*

Gerlacus. Da in allen bisherigen anführungen Emichs bruder Gerlach nicht durch einen beynahmen von dem schlosse oder burg, die er sich vor andern erwählet, charakterisiret wird, so thut solches endlich eine urkunde vom jahr 1136 (g), in welcher er mit seinem bruder also beschriben wird: *Emmicho comes & frater ejus Gerlacus de Veldentz.* Man wird keine urkunde aufweisen können, worinnen ausser den beyden brüdern Emich und Gerlach zugleich ein anderer Emich als grav von Schmidburg, und ein anderer Gerlach als grav von Veldenz benennet würde; wohl aber werden von ihnen die gleichzeitige Emiche, der grav von Leiningen, und der Rheingrav deutlich unterschieden. (h) Ist es also noch zu bezweifeln, daß die graven von Schmidburg und Veldenz, beyde beherrscher des Nohgaves, als brüder einen gemeinsamen ursprung gehabt haben? Sind die nachher so genannte Wildgraven und Raugraven aus den erstern wieder ausgegangen, und haben diese beyde linien, die Wildgrävliche und Altbambergische Raugrävliche, in dem zum streit aufgerichteten und gekrönten löwen, den sie beyde in ihren siegeln führten, ihre gemeinschaftliche abstammung zu erkennen gegeben (i), so streitet auch der Veldenzische löwe für eben dieselben

(g) In *Honthaims hist. Trev. dipl.* t. 1, p. 533.

(h) So werden in der bestätigung der stiftung der probstey Zelle an der Primm, vom jahr 1135, *Orig. Bipp.* l. c. angeführt, *comes Emicho de Lintgun. comes Emmecho de Kyreberc & frater ejus Gerlacus;* in *Gudenus* t. 1, p. 79 unterm jahr 1128: *Emicho comes de Schmideburgh & frater ejus Gerlachus. Emicho comes de Liningen.* Wenn des Rheingraven Emich meldung geschieht, so steht er meistens unter den ministerialen, und hingegen die Nohgauische graven Emich und Gerlach unter den freyen edlen, siehe *Gudenus* l. c. p. 93, 100.

(i) Wovon die beweise nebst den siegeln in *Senkenbergs meditt. fasc. 1, observat. 1, §. 4, p. 9.*

selben und krönet die wahrheit (k). Eine solche entdeckung kann nicht anders als nützlich seyn, indem sie uns einen zusammenhang in der alten geschichte dieser lande finden läffet. Es fehlt nicht an unzähligen beyspielen, das sich die söhne eines durch viele burge, schlösser und herrschaften mächtigen herrn bey erfolgter theilung von unterschiednen schlössern unterscheidende zunahmen beygelegt und vererbet haben. (1) Die Spanheimische geschichte weist uns, seitdem sie von unserm fürtreflichen mitbruder neu-bearbeitet worden, branchen des Spanheimischen stamms, die ihren stammnahmen verlassen, und theils graven von Sayn, theils herren von Heinsberg sich genennet haben. Die alte graven des Saargaes, aus Elfassischem geschlechte, sind die stammvätter der graven von Frankenstein oder Werd, nachher landgraven im Elfassischen Nordgau, und der graven von Sarbrücken geworden. Diese theilten sich wieder in das Sarbrükische und Zweybrükische graven geschlecht (m), aus deren erstern mit dem anfang des 12ten jahrhunderts wiederum ein neu Leiningisches geschlecht entsproffen ist, das noch in dem erlauchten grävlich Leiningisch-Hartenburgischen hause blühet. (n) Das aus den graven von Lüneville die graven von Blies-

K k 3

kastel

(k) Das siegel an unserer urkunde vom jahr 1238, unter den beylagen n. VI, zeigt uns den zum streit aufgerichteten Pfälzischen Löwen. Ob er gekrönt gewesen, wie er noch ist, von wegen der gravschaft Veldenz, ist nicht mehr deutlich zu erkennen. Nachdem Veldenz an die durchleuchtigsten Pfalzgraven gekommen, führten sie den blauen Löwen bald mit der krone, bald ohne dieselbe, wie auch *Spener* schon in *hist. insignium illustrium* L. III, cap. XXVII, §. 21 angemerkt hat, der aber keine ältere Veldenzische siegel gesehen hatte.

(1) Siehe die erste geschlechtstafel der graven von Sponheim in *Krömers dipl. beyträgen* I band, I stük.

(m) Siehe *Orig. Bipp.* P. I. die geschlechtstafeln p. 239 sq.

(n) Welches der vorwurf einer eigenen abhandlung werden soll.

kaftel, und aus diesen wiederum die graven von Lützelstein und herren von Rhetel (Rifta) sich abgefondert haben (o), ist nicht minder wahr, als daß die graven von Saarwerden, von Hornburg, und ältere herren von Kerkel aus einem geschlecht entsproffen gewesen (p). Eben so bekannt ist der gemeinsame urprung der herren von Isenburg und Limburg (q); desgleichen der herren von Boland und Falkenstein (r), denen man noch die herren von Hohenfels zuzählen muß (s). Doch ich würde nicht fertig werden, wann ich mehrere beyspiele anführen wolte. Wie viele unnütze ableitungen des Stahlekischen geschlechts würden erspahret worden seyn, wenn man eher entdeket hätte, daß Pfalzgrav Hermann ein bruder des graven Heinrichs von Katzenelnbogen gewesen. Wie lange werden uns oft die quellen wichtiger entdeckungen von der unwissenheit oder dem neide aus geheimnisvoller klugheit mißgönnt! aber ein aus neu sich eröffnenden quellen ergießendes licht, welches die stifter erhabener und edler geschlechter in einem stammvatter vereiniget darstellt, ist dem geschichtschreiber so angenehm, als dem weltwei-

-
- (o) *Orig. Bipp.* P. I, p. 170 und 172, wo aber noch richtigere entwickelungen nöthig sind.
- (p) *L. c.* p. 144, 150.
- (q) *Reinhard* in den *juristisch-historischen ausführungen* I theil VI. ausf. p. 291 sqq. Eben so waren auch die graven von Dietz und Weilnau aus einem geschlecht.
- (r) Siehe die geneal. dom. Falckenst. als eine beylage der streitschrift: *jura successionis illustrissimorum Löwenhaupt in dynastiam Bretzenheim* 1745.
- (s) *Orig. Bipp.* P. II, vol. I, p. 144, dipl. x und die anmerkung (a); wozu ich noch erinnere, daß Heinrich von Hoenfels, herr von Reipoltskirchen, von dem jene urkunde von 1297 ist, das Bolandische rad in seinem siegel führe, wie ich seitdem aus dem original ersehen.

weisen neuentdeckte gründe , die ihm eine aufficht in einen zusammenhang von wahrheiten geben , höchst ergötzlich und belohnend seyn müffen.

§. VIII.

Fast hätte ich mich von meinem Veldenzischen stamm-Gerlach I. vatter graven Gerlach I verirrt. Sein älterer bruder Emich II ^{von Veldenz.} war in der landgravschaft sowohl als in dem marschalkamt der Rheinfränkischen Pfalz nach dem seniorat gefolgt , und hatte daneben noch die schlösser Schmidburg , Kirburg , Bomeneburg und viele andere erhalten. Gerlach hingegen ward des geistlich primatischen erzstifts in dem Rheinischen Franken erztruchses und kütchenmeister , welches amt von seinen nachkommen besessen worden und mit den lehen von Meisenheim , Odernheim , Armsheim , Efenheim und Niederhausen &c. verknüpft gewesen. Die burg Landsberg nebst dem dabey gelegenen Moschel , ein lehen des Wormsischen stifts , fiel auch in sein antheil. Sanct Remigsland , worauf erst gegen 1214 die burg Lichtenberg erbauet worden , die stadt Kuffel , die ämter Bosenbach und Nerzweiler , so von der Pfalz zu lehen rührten , gehörten auch zu Gerlachs antheile. Gleichwie sein bruder Emich II von Schmidburg an der Mosel die sanct Maximinischen lehen von Talfank bekommen hatte , so erhielt hingegen Gerlach die Verdunischen lehen und führte selbst von dem schlosse Veldenz den unterscheidungsnahmen. Wenn man den umfang der besitzungen beyder brüder ermisset , so erkennt man , das sie zusammen fast den ganzen Nohgau beherrschet , und ihre herrschaften sich über den Idarwald bis in das Moselgau erstreckt haben. Ihre gemeinsamen voreltern mußten also die mächtigsten herren in dem Rheinischen Francien auf der westlichen seite des Rheins gewesen seyn. Im jahr 1139 kommt Emich II von Schmidburg

burg zum letzten mahl vor (t), und seit 1140 treten seine beyde söhne auf (u): Konrad von Kirberg der erste, welcher den nahmen eines Wildgraven, *comitis Sylvestris* oder *Silvatici* (x) führte, von der lage seiner gravschaft in dem Vogesfischen wald und gebürg, und der stifter der Wildgrävlichen branche geworden ist, und sein bruder Emich von Bomeneburg oder Beimburg, welcher die herrschaften um alten Simmern und Stromberg und die zugehörde zu alten und neuen Bamberg erhalten und der stammvater der Raugraven, *comitum Hirsutorum*, geworden ist. Ich verlasse nunmehr die Wild- und Raugraven, deren ersteren geschichte von einer fürtrefflichen feder ausgeführt worden (y) und bewerfe mich also meistens darauf, insofern die verbindungen mit den Veldenzern dieselbe erwähnen

- (t) In *Gudenus cod. dipl. t. III, p. 1149. Emicho comes de Flanheim.*
- (u) Bey ebendemselben t. 1, p. 123. *Cuonrat comes de Chirberc & frater suus.* Eine urkunde von 1155, in *Grubers fortgesetzten betrachtungen über die ältesten nachrichten von Goettingen 1738 p. 112* lehrt in der zeugenunterchrift, daß dieser bruder der Raugrav gewesen: *Cuonradus comes Sylvestris & frater ejus Hirsutus comes.* Sein nahme war Emich nach der urkunde in *Schannats cod. Worm. p. 80* vom jahr 1158. *Hemico comes de Bomeneburch*; wie man aus vergleichung mit der urkunde in *Johannis spicil. tabb. vet. p. 135* erseheth: *Conradus comes de Kerebergk, & frater ejus Emicho de....burgk*; cf. *Senkenberg L.c. §. XIII, p. 25 &c.*
- (x) Unter dieser letztern benennung komt sein sohn Gerhard im jahr 1172 vor: *Gerhardus comes Silvaticus*; vor ihm werden noch genennt *Emico comes Hirsutus & filius ejus Conradus*, in dem stiftungsbrief des klosters Wersweiler, *Origg. Bipp. P. 1, p. 129 und 130.*
- (y) Es ist dieses geschehen in der *kurz-gefaßten geschichte des Wild- und Rheingrävlichen hauses aus urkunden zur erläuterung der verfassung desselben &c.* Mannheim 1769, welche den nunmehrigen hochfürstlichen Nassau-Saarbrückischen kanzley director, herrn J. Martin *Kremer*, zum verfasser hat, und bey dessen abschied von dem Rheingrävlichen haus als ein schwanengesang zu schätzen ist.

nen lassen. Grav Gerlach I, der schon seit 1112 als grav von Veldenz bekannt ist, mußte ums jahr 1140 ein bereits bejahrter herr gewesen seyn, und ich glaube nicht ohne grund annehmen zu dürfen das er im jahr 1146 das reich der lebendigen verlassen gehabt. Denn in diesem jahr kommt sein bruders sohn Konrad von Kirberg unter den zeugen einer urkunde vor, und nach ihm ein grav Gerlach von Veldenz (z). Es ist mir nicht wahrscheinlich, das der vaters bruder dem neveu nachgesetzt worden, da man in den zeugen-denombrements das alter unter agnaten zu ehren pflegte. Also würde der letztere Gerlach ein sohn jenes erstern seyn. Ehe ich aber den vater verlasse, muß ich noch eine angenehme ihn betreffende entdeckung anführen. Ich habe nemlich seine gemahlin in den kürzern annalen (a) sowohl als der ausgedehntern geschichte von den Thüringischen landgraven (b) erblickt. Sie war Cäcilia, eine tochter des mächtigen Thüringischen graven Ludwigs II des Springers, und eine schwester Ludwigs III, des ersten landgraven. Man sieht von selbst, das diese vornehme verbindung einen beweis von der hoheit, dem ansehen und der macht unsers ersten graven von Veldenz liefere. Ob und

Tom. II.

L 1

wie

(z) In *Hist. Trev. dipl.* t. I, p. 554.

(a) *Annales breves de landgraviis Thuringiae* in *Eckhards geneal. princ. Saxon* p. 47 sagen. *A. D. 1065 Adelheidis consors Ludovici comitis (saltatoris † 1123) suscepit ab eo Ludovicum Landgravium († 1140) Henricum primum Raspen, Hermannum & Udonem. habuerunt simul & tres filias, Cunigundam, Caeciliam, quam accepit Girilacus comes de Weldenze; tertia Adelheidis &c.*

(b) *Hist. de Landgr. Thur.* in *Pistorius script.* t. I, p. 1308 edit. Struv. sagt von derselben: *tertia comitem de Wildenze (duxit). Eckhard l.c. p. 328 wußte nicht, wer der grav von Wildenze oder Weldenze gewesen seyn möge; und verfiel daher auf einen graven von Witense oder Weissensee.*

wie viel kinder derselbe mit dieser seiner gemahlin auffer Gerlachen II gezeuget , müssen wir aus ermanglung eigner urkunden desselben in der dunkelheit lassen.

§. IX.

Gerlach II Ich nehme also an, daß der grav Gerlach von Veldenz, der in den jahren 1146, 1157, 1158, 1160, 1167, 1171, 1178, 1181 und 1186 als zeuge in kayserlichen Mainzischen, Trierischen und andern urkunden erscheint (c), der zweyte, und ein sohn jenes ersten und der Thüringischen Cäcilia gewesen seye. In dem letztern jahr 1186 wird er in der erzbischöflich Mainzischen bestätigungsurkunde über ehen zwischen dem kloster sanct Alban zu Mainz und der probstey zu Flonheim getroffenen tausch mit seinem sohne abermals gleiches namens angeführt in der ordnung: *laici vero Gerhardus Silvester comes & frater ejus Conradus Gerlacus comes de Veldenzen & filius ejus Gerlacus. Embricho Hirsutus comes & frater ejus Conradus &c.* Hier finden wir die damalige agnaten in einer reihe und den Veldenzischen in der mitte zwischen den Wild und Raugraven. So wenig ich aber bedenken trage, die hier vorkommende graven von Veldenz als den sohn und enkel des I anzusehen, als wozu uns die offenbare chronologischen gründe berechtigen; so sehr intriguiret mich der in den Wersweiler stiftungsbriefen vom jahr 1172 und 1180 als zeuge angeführte grav Gerlach von Neuenburg oder Naumburg, de Nuenburc (d). Das schlos Naumburg liegt

(c) *Tolner cod. dipl. Pal. n. LII, p. 46, und Hontheim hist. Trev. dipl. t. I, p. 554, ad an. 1146, p. 579 und 586, ad an. 1157 und 1158; Brower in annal. Trevir. t. II, p. 63; Schannats cod. probb. Worm. n. LXXXV, p. 80; Gudenus cod. dipl. t. III, p. 1061, ad an. 1160, t. I, p. 256, an. 1167. Johannis script. Mog. t. II, p. 649. Senckenberg meditt. fasc. I, p. 61, adj. prob. I & II.*

(d) *Origg. Bipont. P. I, p. 129 und 132.*

liegt an dem disseitigen oder rechten ufer der Nohe oberhalb Kirn, und kann also seiner lage nach eher eine besitzung der Wildgraven oder der graven von Veldenz gewesen feyn, als der Spanheimischen graven. Unser firtreflicher mitbruder, der aus einer fehlerhaften abschrift der verdächtigen schenkungsurkunde kaifers Heinrichs IV über Kreutznach einen Eberhard von Neuenburg als den ersten graven von Spanheim angenommen (e), erkennt es, nachdem er das afteroriginal eingesehen, daß Eberhard von Nellenburg ein lehen zu Kreutznach gehabt haben solle, und mithin der beweis wegfallt, warum Naumburg an der Nohe eine uralte Spanheimische burg gewesen seye. Ich würde also kein bedenken tragen, jenen Gerlach von Nuenburg für einen Veldenzler zu erklären, wenn nicht auch vorher im jahr 1146 ein grav Emich von Nuenburg wäre, (f) den man für keinen Veldenzischen graven meines erachtens halten darf; oder sollte vielleicht, wenn ja die Naueburg damals eine Spanheimische besitzung gewesen, der Gerlach von Nuenburg, der nachher gegen das ende des 12ten jahrhunderts als ein grav von Spanheim und herr zu Kreutznach sichtbar ist, unter dem nahmen Gerlachs von Nuenburg verborgen feyn? aber auch diesem steht jener Emich von Nuenburg entgegen. Denn Emich ist zu der zeit ein fremder nahme in ansehung der Sponheimer. Ich überlasse andern, die vielleicht eine glücklichere spur finden können, die entscheidung.

In den jahren 1191 und 1197 erscheint noch immer ein Gerlach III. Gerlach von Veldenz (g); ob es noch der 2te, oder der dritte

L 1 2

feye

(e) In den *diplom. beyträgen* 1 stük p. 15 und 159 sq.

(f) In *Gudenus c. d.* tom. 1, p. 177: *Emnecho comes de Nuenburg.*

(g) In *Gudenus c. d. t. 1*, p. 305, 313. *Honthelm hist. Tr. t. 1*, p. 629, 630. *Schannat cod. probb. Worm.* p. 91.

feye, ist ungewifs. Hiebey kann ich aber nicht unbemerkt lassen, dafs in der urkunde, kraft welcher Pfalzgrav Heinrich der schöne von Braunschweig die Grosvogtey, die kirche und stadt Trier dem erzbischof aufgegeben, vom jahr 1197 (h) durch einen irrthum der name Gerlach in Gerhard von den abschreibern verwandelt worden. Dann zwey gleichzeitige urkunden befagen, dafs der damals lebende grav von Veldenz Gerlach geheiffen habe (i); wir hätten also gegen das ende des 12ten jahrhunderts Gerlachen den 2ten und seinen sohn Gerlachen den 3ten, doch ohne bestimmen zu können, wenn jener diese welt verlassen habe, und dieser ihme gefolget feye. Eben so unbekannt ist die gemahlin des 2ten Gerlachs.

§. X.

N. I.

Ich hatte mich ehedessen durch unrichtige abschriften einer urkunde, in welcher das jahr 1207 beygesetzt war und Wirich herr von Dun dem graven Heinrich von Veldenz verspricht, nichts von seinen gütern und renten zu Baumholder und Wolfersweiler, als welche Verdunische lehen waren, anzutasten, verleiten lassen, um gedachtes jahr einen Heinrich in die reihe der graven von Veldenz, welche ich in dem zweyten theil der Zweybrückischen originum vorläufig aufgestellt, (k) irrig einzuschalten. Bessere abschriften haben seitdem meinen verdacht, den ich gegen die richtigkeit jener date gefasst hatte, gerechtfert-

(h) In *Tolmers cod. dipl. Pal.* p. 59 und *Hontheim l. c.*

(i) Die letztere derselben in hist. Trev. dipl. die ccccxl. ist eine bekenntniß eines ritters von Veldenz, Peters genannt von Marceto, dafs er seine güter zu Marceto von dem erzstift Trier zu lehen habe; welche von dem erzbischof von Trier und graven Gerlach von Veldenz auf seine bitte besiegelt worden.

(k) *Origg. Bipp.* P. II, sect. 1, cap. II, p. 56.

fertigt , indem dieser brief vielmehr ins jahr 1277 gehört und von Heinrich von Geroldsek , dem stifter des zweyten Veldenzischen graven geschlechts zu erklären ist. Dadurch entsteht nun wohl eine lücke von dem jahr 1197 an bis 1214, binnen welcher zeit mir keine denkmahle vorgekommen sind , die von einem graven von Veldenz reden. Aber mit diesem letztern jahr fangen die eigene Veldenzischen urkunden an, aus welchen ich einen kurzen auszug zur erläuterung des geschlechts machen werde. Wenn man bedenkt , daß Gerlach I schon im jahr 1112 vorkomme, so wird man wohl gerne zugeben, daß in den darauf folgenden 100 jahren weniger nicht als drey Gerlache, welche die gravschaft Veldenz besessen haben, anzunehmen seyen, und derjenige grav Gerlach, welcher von 1220 bis 1240 in unsern urkunden vorkommen wird, der 4te seyn müsse, indeme sonst die generationen zu weit abstehen würden. Ob es aber noch Gerlach III oder IV seye, welcher in k. Friedrichs II ausspruch vom jahr 1214 gemeint seye, ist bey der dunkelheit, welche von anfang des 13ten jahrhunderts bis dahin nichts unterscheiden laßt, nicht zu bestimmen. Es ist indessen ermeldter urtheilbrief ungemein merkwürdig. Es hatte nämlich vor diesem jahr der grav von Veldenz auf der probstey Remigsberg eigenthum die burg Lichtenberg neu erbauet. Die mönche brachten solches bey dem könig Friedrich II, der in dem jahr 1214 über seinen gegner kayser Otten IV sich noch mehr erheben und den meister besonders disseit Rheins spielen durfte, klagbar an. Es scheint, daß der grav von Veldenz keiner der ersten gewesen, welche dem jungen könig beygetreten waren, und dieser ergriff jetzo die Gelegenheit, ein gegen den graven ergangenes urtheil, daß die burg Lichtenberg zerstört werden sollte, bekannt zu machen. Es muß sich aber der grav theils mit dem könig ausgesöhnt, theils mit den Mönchen verglichen haben; indeme die burg Lichtenberg stehen blieb, und der sitz der Veldenzischen herrschaft Lichtenberg ward.

L 1 3

§. XI.

§. XL

- N. II. Im jahr 1220 entdecken wir zum erstenmahl spuren der Verdunischen belehnung mit der burg Veldenz. Grav Gerlach IV hatte wegen dieser seiner burg mit dem bischofen Johann von Apremont, der von 1217 bis 1224 das Verdunische stift regiert, irrungen gehabt. Durch vermittlung des erzbischofs zu Trier, Theodorichs, wurden selbige dahin beygelegt, das der grav Gerlach das haufs Veldenz als ein ofnes und aufgiebiges lehen des stifts Verdun erkannte und empfieng, und dem bischof als ein ligischer vassall verpflichtet seyn sollte. Würde der grav dagegen handeln, so möchte der erzbischof, ob er gleich auch desselben lehenherr war, dem bischof beystehen und den graven selbst mit geistlichen waffen bekriegen helfen. Dieser sohnebrief ist an der octave des heil. Andreas oder den
- N. III. 7 December im jahr 1220 gefertigt (1). Vier jahre hernach laßt uns eine urkunde des graven Gerlachs selbst mit vergnügen wahrnehmen, das er seine freygebigkeit gegen die probstey Flanheim, das lieblings stift des Wildgrävlichen geschlechts, (m) bewiesen; indem er demselben seine kapelle zu Entzheim schenkte, in beyfeyn des Wildgraven Konrads, Embrichs von Stein, Theodorichs von Kellenbach, Wilhelms von Kir-

(1) In der abschrift, welche ich in dem Veldenzischen kopiaibuche gefunden, war das datum also ausgedrückt: *Acta sunt hec anno gratie MCC. vicesimo octavo beati Andreae.* Da aber der in der urkunde benannte bischof Johann (von Apremont) schon im jahr 1225 das bistum Verdun aufgegeben und das bistum Metz angenommen hatte, (siehe *Albericum* unterm jahr 1225, *Meurisse hist. des eveques de Metz* p. 448 und *Calmet hist. de Lorr.* l. XXIII, c. XCIX, t. III, p. 75 edit. nouv.) und seitdem Rudolf von Torota in dem stift Verdun gefolget war: so erhellt deutlich, das von den worten *octava beati Andreae*, jenes irrig zur jahrzahl gezogen worden.

(m) *Acta acad. Theodoro Palat.* p. 30.

Kirburg, Johans von Engelmorwilre (n) und anderer edlen und knechte. Es laßt uns diese schenkung auf seine mit den Wildgraven gemeinschaftliche abstammung zurückdenken. In dem jahr 1227 finde ich die rubrik einer nicht mehr vorhandenen urkunde, kraft deren erfagter grav einen vertrag zwischen dem kloster Wersweiler und etlichen erben zu Eifchweiler, (o) betreffend etliche güter und den weidgang daselbsten, errichtet hatte. Dafs aber eben der grav Gerlach, welcher im jahr 1220 sich mit dem bischof Johann zu Verdun verglichen hatte, noch derjenige seye, welcher im jahr 1235 gelebt, lehrt uns aber-N. III. maln eine bekenntniß von ihme, dafs er gemäfs dem von ihme eingegangenen vertrag von wegen der burg Veldenz ein ligischer Mann des bischofs seye und somit den ehemals geschlossnen frieden fernerhin halten, und dem bischof für den ihme zugefügten schaden genugthuung leisten wolle. Die Verdunische geschichte gedenkt dieses erneuerten friedens obwohl nur unvollkommen. Der damalige bischof Rudolf von Torota war mit dem magistrat und der burgerschaft zu Verdun über die verwaltung der temporal-jurisdiction oder der gravschaft von neuem äufferst verfallen und in krieg verwickelt, der erst im jahr 1236 beygelegt worden. Da sagt der geschichtschreiber von Verdun: (p) *dans le fort de ces dernieres contestations des bourgeois Rodulfe reçut un hommage tres digne d'attention. Ce fut celui du chateau de Valdence proche Treves que le comte Guerland lui rendit en 1235,*

§. XII.

(n) Engelmorwilre, Ingemudewilre, Ingweiler bey Reipolzkirchen war ein von Veldenz lehenrühriges haus, welches dormaln der Pfalz-Zweybrükische geheime rath, freyherr Hans Asmus von Efebeck, mit seiner zugehörte zu lehen tragt.

(o) Eifchweiler oder Eschweiler in dem Zweybrükischen amt Kirek.

(p) *Hist. de Verdun* edit. 1745, p. 288.

§. XII.

N. V.

Noch interessanter und angenehmer ist die belehnungs-
urkunde der grävin Ermefind II von Luxemburg vom 24 Febr.
1236, worinnen sie dem graven Gerlach und seiner gemahlin Bea-
trix die dörfer Waldgreweiler, Rode, und Finkenbach, welche
ihr derselbe von seinem eigen zu lehen aufgetragen hatte, wie-
derum verliehen, dergestalt, das ihre erben, auch selbst, falls
der mannsstamm ausgehen sollte, die weiblichen, welche un-
ter ihnen die herrschaft Veldenz besitzen würden, jene orte ha-
ben sollten. Diese urkunde lehrt uns erstlich, das auch die
töchter entstehenden falls in der gravschaft Veldenz erben konn-
ten, zum andern das die gemahlin grav Gerlachs IV Beatrix
geheissen habe. Schon der freyherr von *Senkenberg* hatte sie
in seiner ungedruckten stammtafel des Wildgrävlichen geschlechts
(q) für eine tochter Wildgraven Konrads II, der von 1215 bis
1263 vorkommt, ausgegeben. Der Wildgrav Konrad nennt im
jahr 1259 grav Gerlach V von Veldenz, einen sohn Gerlachs IV
und der Beatrix, seinen nepotem (r); dieses kann einen en-
kel sowohl als einen neveu oder in diesem fall schwestersohn
bedeuten. In dieser letztern bedeutung würde sie eine tochter
des Wildgraven Gerhards, mithin eine schwester obgedachten
Konrads II seyn müssen (s). Es scheinen aber die chronolo-
gischen gründe zu erfordern, das man sie eher für eine tochter
Kon-

(q) So derselbe als Rheingrävlich Daunischer rath im jahr 1735 verfaßt.
Eine richtigere und vollständigere vorstellung des Wildgrävlichen ge-
schlechts aber findet man jetzo in der schon angeführten *kurzgefafs-
ten geschichte des Wild-und Rheingrävlichen hauses &c.* 1769.

(r) Siehe die urkunde Wildgrav Konrads in *Origg. Bipp.* P. II, dec. VI,
dipl. VI, p. 69.

(s) Dahin hatte ich das wortgedeutet in *Origg.* l. c. p. 56 & 69 not. (a)

Konrads halte , dessen gemahlin Gisela im jahr 1245 gestorben ist (t); indeme Wildgrav Gerhard schon um die helfte des zwölften jahrhunderts geboren gewesen seyn mag. Grav Gerlach IV kommt noch in den jahren 1238 und 1240 vor, in deren erstern er mit dem lehen , welches Bertolf mit dem zunahmen Muckelin von ihm hatte , auch dessen sohn Hermann belehnte; in dem letztern (u) aber entsagte er zu gunsten des N. VI. klosters Disibodenberg und zum heil seiner seelen allen abgaben und beten , welche er sonst von dem hofe und gütern zu Odernheim zu fordern gewohnt war. Seit dieser zeit aber ist in urkunden ein vierzehnjähriges stillschweigen von ihme sowohl als seinem sohn und nachfolger Gerlach v. Ausser diesem sohne hatte er wenigstens noch eine tochter Adelheid , die an einen herrn von Boxberg vermählet war, wovon ich zum beschluss dieser abhandlung reden will.

§. XIII.

Im jahre 1254 erscheint grav Gerlach v, der letzte dieses Gerlach V. geschlets , zum ersten mahl in einer urkunde, wodurch er zwey N. VII. eheleute Heinrich von Süffersheim und Benigna von allen fronden und diensten in ansehung ihrer güter zu Wenzenheim (x) frey zu seyn erkläret. Ich habe bereits in der diplomatischen geschichte der graven zu Zweybrücken (y) diejenigen urkunden bekannt gemacht , aus welchen wir wissen , dafs er ein eiddam grav Heinrichs von Zweybrücken , und mit dessen tochter

Tom. II.

M m

Eli-

(t) Laut einer eigends vorhandenen urkunde.

(u) In *Johannis spicil. 1 tabb. vet. dipl. Disibod. n. XIV, p. 141.*

(x) Winsheim ohnweit Alzey.

(y) *Origg. Bipp. p. 11, dec. 11, dipl. v, vi, p. 66-70.*

Elisabeth nicht allein vermählt gewesen, sondern auch mit ihr 500 mark zugeld erhalten habe, welche anfänglich auf die aus der Saynischen erbschaft, die des graven von Zweybrücken schwiegermutter Adelheid angefallen war, herrührenden orte an der Mosel Rathge und Zeltane (z) widerleget und im jahr 1258 auf den fall, das diese orte dem graven Gerlach entgehen follten, auf die Zweybrückischen höve Adweiler und Urbach versichert wurden. Grav Gerlach und seine gemahlin Elisabeth sind uns aber durch ihre freygebigkeit gegen das kloster Wersweiler ohnweit Zweybrücken bekannter geworden, wovon ich in ermanglung der meist verlohrenen urkunden aus den aufbehaltenen rubriken (a) das wichtigste erzählen will. Zu Ostern und Ouinbach, oder wie wir heut zu tag reden, zu Niederkirchen und Ombach, hatte das kloster Disibodenberg beträchtliche güter, welche es dem graven Gerlach im jahr 1256 verkauft, samt zehenden, zinsen, und dem patronatrecht der kirche zu Ombach. Dieses alles übergab hierauf der grav Gerlach mit seiner gemahlin Elisabeth dem kloster Wersweiler; laut wiederholten schenkungsbriefen von den jahren 1256 und 1257, besonders aber ist es merkwürdig, das als im jahr 1257 die grävin Elisabeth besagte übergab bestätigte, dieselbe berichtet, das solche geschehen seye, als ihr gemahl eine reise in Spanien gethan und sie schwanger zurück gelassen habe. Also war unser grav Gerlach einer von den hohen gesandten, welche ausersehen worden, dem könig Alphons in Kastilien seine am palm sonntag im jahr 1257 geschehene wahl zu einem Römischen König bekannt zu machen. Das er wiederum glücklich von dieser weiten

(z) *Origg.* l. c. dec. 11, dipl. 1111, p. 64. Gegen die helfte des 14ten jahrhunderts hat der erzbischof Walram von Kölln die burg Zeltane von grav Georg zu Veldenz wieder eingelöst.

(a) In einem alten register der kloster Wersweilerischen urkunden.

§. XIV.

Wenn Agnes, die tochter Gerlachs v und erbin der Vel-Agnes denzischen lande, eben dasjenige kind war, welches die grä-^{tochter und} vin Elisabeth im frühjahr 1257, als ihr gemahl in Spanien^{erbin Ger-} gieng, noch zu hoffen hatte, so würde sie zur zeit des absterbens ihres vatters kaum drey jahr alt gewesen seyn. Es könnte aber auch seyn, das sie älter gewesen, und das im letztern jahr gebohrne kind nicht lange gelebet. Sie war einmahl die einzige tochter, und die hofnung, das sie einem gemahl die gravschaft Veldenz zubringen würde, stand noch auf schwachen füßen. Ihr mütterlicher großvatter ward natürlich ihr vormund; aber auch ihr mütterlicher grosfoncle wollte nicht allein wenigstens antheil an der vormundschaft haben, sondern machte auch so gar anspruch auf die burg und herrschaft Lichtenberg. Es ist schwer zu begreifen, wie der Wildgrav sich dazu berechtigt glauben können, da Agnes noch lebte und ihre tante Adelheid, vermählte herrin von Boxberg, demselben noch in der gravschaft Veldenz vorgehen mußte; wie dann auch Krafft, herr zu Boxberg, noch im jahr 1268 sich auf den fall des unbeerbten absterbens der jungen Agnes zur nachfolge in die gravschaft qualificirt gehalten, indem er sagt: *si forte hereditas dominii sive comicie Veldenzie ad nos vel nostros heredes devoluta fuerit, domino sic jubente.* Dem mag aber seyn, wie ihm will, so handelte der Wildgrav Emich feindselig gegen den graven von Zweybrücken, und dieser, um sich gegen allen einfall zu erwehren, befestigte selbst den Remigsberg, indem er ein hölzern schloß darauf in der ersten helfte des jahrs 1260 erbauen ließ. Dieses wird durch einen merkwürdigen brief des graven von Zweybrücken an den abt und convent des klo-N. X. sters S. Remigii zu Rheims befragt, worinn er ihnen bezeuget, das das von ihm auf dem ihrer abtey angehörigen Remigsberg, Mainzischer diöces, zum schutz des S.Remiglands, neu-

errichtete schloß (f) nur so lange verbleiben solle, bis der friede zwischen ihm und den Wildgraven würde erfolgt seyn, und endlich allen dadurch verursachten schaden auf seine kosten zu ersetzen verspricht. Der brief ist im monat julius des jahrs 1260 datirt. Der friede erfolgte auch noch in eben diesem jahre den 23 September. Aus der darüber gefertigten urkunde (g) ersieht man, daß der streit hauptsächlich die burg und herrschaft Lichtenberg betroffen habe. Die beiden partheyen vereinigten sich nunmehr dahin, daß Gerlachs tochter Agnes besagte herrschaft sowohl als die übrigen Veldenzischen güter gänzlich besitzen solle. Sollte aber die junge grävin unbeerbt diese welt verlassen, so möchten dann der grav Heinrich von Zweybrücken, der Wildgrav Emich und grav Simon von Spanheim die herrschaft Lichtenberg mit aller zugehörde gleichlich unter sich theilen. Das Spanheimische drittheil aber sollte alsdann, wann zwischen des Wildgraven Emichs sohn und der tochter des graven die ehe vollzogen würde, sowohl als das Wildgrävliche drittheil den jungen vermählten abgetretten werden; im fall aber diese ehe nicht zu stand käme, an die beyden graven Heinrich und Emich zu gleichen theilen fallen. Außerdem verpflichteten sich grav Heinrich von Zweybrücken und der Wildgrav Emich eidlich, daß sie, so lang die junge Agnes unter der Vormundschaft, *sub tutoribus*, stehen würde, solche auf das getreueste und sorgfältigste pflegen und schützen wollten.

Man

(f) Sollte nicht diese interimsburg der erste anlas zur erbauung des schlosses St. Michaelsburg, welche von der kapelle S. Michaelis auf dem Remigsberg den nahmen hatte, gewesen seyn?

(g) Welche bereits in *Orig. Bipp.* P. II, sect. I, c. II, dec. dipl. II, n. VII, p. 71-73, aus dem original abgedruckt ist.

Man muß demnach den Wildgraven Emich als einen mitvordmund ansehen, so wie es der grav von Zweybrücken war. Dieser letztere besiegelte im jahr 1263 den 10 Junius als vor- N. XI. mund eine im nahmen seiner pfleglingin, der grävin Agnes, ausgestellte urkunde, wödurch einem ritter von Landsberg Baldwein, sein burglehen daselbst mit den grävlichen einkünften zu Leibersheim, die vor 20 Kölnische mark silber wiederlößlich seyn sollten, mit beyrath und einwilligung der burgmänner zu Landsberg und Lichtenberg gebessert ward. Als eine reiche erbin durfte die junge grävin Agnes eben nicht lange auf einen herrn warten, der sich ihr mit seiner hand anbieten wollte. Sie mag kaum 13 jahr alt gewesen seyn, als Heinrich I, herr von Geroldsek zu Hohengeroldsek, ein junger wittwer, sich einfand, und die erbin der Veldenzischen lande heimholte; und so blieben nicht allein die auf den fall ihres unbeerbten absterbens geschlossene theilungsverträge ohne wirkung, sondern es endigte sich auch die hofnung der herren von Boxberg, die im jahr 1268 noch offen ware, zum beweis, das Agnes N. XII. damals noch nicht vermählt gewesen. Aber zwey jahre darauf war sie es. Denn am 3 August 1270 verlobte schon der neue N. XIII. grav von Veldenz seinen aus erster ehe erzeugten ältern und noch unmündigen sohn Walthér von Gerolzek mit der jungen schwester graven Johann I von Spanheim zu Kreuznach Mena oder Imena, einer tochter des graven Simons II, wie der von dem erzbischof zu Trier und grav Gotfried von Sayn verbrieftel verlöbnsvertrag ausweist, gemäfs demselben, und sobald als die ehe wirklich vollzogen worden, verwiese der grav Johann N. XIV. von Spanheim, ihr bruder, das verabredete zugeld von 600 mark kölnisch auf verschiedne güter und renten in dem heutigen amte Kirchberg, welche grav Heinrich von Veldenz als vogt seines sohns und dessen nunmehrigen gemahlin zu seinen händen nahm. Dies geschah den 1 Februarius 1271.

(h)

(h) Die Geroldsekische geschichte verkannte bisher die richtige vorstellung der vereinigung der Veldenzischen und Geroldsekischen lande, in Heinrich von Geroldsek, dem gemahl der erbgrävin von Veldenz; nach welcher dieser herr schon vorher vermählt gewesen, und in solcher ersten ehe Walthern, von dem wir eben geredet haben, und Hermannen gezeuget, in zweyter ehe aber der glückliche stammvatter des zweyten Veldenzischen geschlechts geworden ist. Gleichwie zu hoffen steht, daß der fürtrefliche verfasser der pragmatishen geschichte des hauses Geroldsek (i) aus den ihm seither bekannt gewordenen urkunden die Hohengeroldsekische geschlechtsreihe in ihrem anfang verbessern und ergänzen werde: so habe ich mir vorgesetzt, künftig durch ähnliche abhandlungen auch das zweyte Veldenzische graven geschlecht zu erläutern.

Stamm-

(h) Später und zwar den 3 Febr. 1279 kommt dieser Walther mit seiner gemahlin in einem verbürgungsbrief seines schwagers des graven Johann von Spanheim vor, mit den worten: „Nobilem virum „Walterum, filium comitis Veldentini, fororium nostrum, & Me „nam five Imenam, uxorem ejus, sororem nostram „ in *Johannis spicil. I, tabb. vet. dipl. misc. n. XIII, p. 473.*

(i) Welche in 4to zu Frankfurt und Leipzig im jahr 1766 ans licht getreten, und den berühmten herrn geheimenrath *Johann Jacob Reinhard* zum urheber hat.

Stamm-tafel

von dem ersten Veldenzischen geschlecht
in Verbindung mit der agnatifchen Linie der Wildgraven.

Emich I von Schmidburg grav im Nohgau

kommt noch vor im Jahr 1108 mit seinem sohne gleiches namens.

<i>Emich II</i> grav von Schmidburg oder Kirperg 1108-1139.		<i>Gerlach I</i> grav zu Veldenz 1112-1146. gem. <i>Cacilla</i> , grav Ludwigs des springers in Thüringen tochter.	
<i>Konrad I</i> von Kirburg, der erste, so den namen eines Wildgraven führet 1140. gem. N. tochter des graven von Bar.	<i>Emich</i> von Bomenenburg, Raugrav, stammvater des Raugrävlichen geschlechts.	<i>Gerlach II</i> grav von Veldenz 1146-1186.	
<i>Gerhard I</i> Wildgrav zu Kirburg 1172-1189.	<i>Konrad</i> , Wildgrav zu Troneken † 1194.	<i>Gerlach III</i> grav von Veldenz 1186-1214.	
<i>Konrad II</i> Wildgrav 1215-1263. Gem. Gifela von Sarbrücken † 1245.	<i>Beatrix</i> , gem. 1) Philipp herr von Bolanden † circ. 1220. 2) Dietrich herr von Heinsb. 1225.	<i>Gerlach IV</i> , grav von Veldenz 1220-1246. gem. <i>Beatrix</i> , Wildgrav Konrads II tochter, kommt vor 1235.	
<i>Emich III</i> Wildgrav zu Kirburg. 1258.	<i>Gotfried I</i> Wildgrav von Daun 1258.	<i>Beatrix</i> gem. <i>Gerlach IV</i> grav von Veldenz.	<i>Gerlach V</i> grav von Veldenz † 1260. ter. gem. Gem. <i>Elisabetha</i> , <i>Krafto</i> , grav Heinrich II von Zweybrücken u. Agnes von Eberstein tochter † 1259.
<i>Gerhard</i> erzbischof zu Mainz 1251-1259.	<i>Simon</i> probst zu S. Moritz Mainz.	N. vermählt an einen hesrn von Bikenbach.	<i>Agnes</i> , erbin der Veldenzischen lande, geb. 1257. verm. sich ums Jahr 1270. Gem. <i>Heinrich</i> von Geroldsek, und durch seine gemahlin grav von Veldenz, stifter des andern Veldenzischen geschlechts.

§. XV.

Von den
herren von
Boxberg.

Noch will ich ein wort von den herrn von Boxberg reden, aus welchen Krafft die schwester des letzten graven Gerlachs zur ehe gehabt; da man nirgends einige nachrichten von ihnen zusammen getragen findet (k) so wird auch das unvollkommne in dieser nachricht einige nachsicht verdienen. Es waren aber jene herren aus einem hohen adelichen oder herrlichen geschlecht, welches auf den westlichen gränzen Frankoniens, gegen den Odenwald, zwischen der Tauber, Jagst, und Kocher stark begütert war, und wann es sich in verschiedene linien getheilt, von verschiedenen burgen und schlossern benahmet worden. Krautheim, Boxberg, Clingenvels und Lare gaben die namen der herren, die sich in diesem geschlecht abgetheilt hatten. Die würdigkeit und das alterthum dieses geschlechts würde schon daraus begreiflich seyn, dafs der grav Sigfried, welcher bis ins jahr 1069 vorkommt, und von herrn *Hanselmann* als der stammvatter des Hohenloischen geschlechts angenommen wird, (1) eine gemahlin Adelheid aus dem geschlecht der dynasten von Krautheim und Boxberg gehabt habe; wenn nur diese nachricht zuverlässig genug seyn könnte. Der erste aber, welcher unter der benennung von Boxberg kennt-

(k) Herr *Hanselmann*, der am besten gelegenheit nehmen können, von diesem herrlichen geschlechte zu handeln, hat in seinem *diplomatischen beweis von des hauses Hohenlohe landeshoheit, wie auch desselben ursprung, herkunft und voreltern*, fast nichts gesagt; in der weiters erläuterten *§c. landeshoheit §c.* aber p. 299 etwas wenigens angeführt, insbesondere dafs diese herren von Boxberg mit den Krautheimischen dynasten einerley siegel geführt, wovon das in der kupfertafel ad p. 288, n. XII, befindliche siegel sehen lafst, dafs es zwölfmahl von schwarz und silber quer gestreift gewesen.

(1) In der dem *diplomatischen beweis §c.* angehängten abhandlung von des hauses Hohenlohe ursprung &c. §. LVIII, p. 330.

kenntlich wird, ist *Conrat de Bochesberg* im jahr 1144 (m). In den jahren 1163, 1168, 1172, 1180 und 1182 kommt noch immer ein Konrad von Boxberg vor (n). Dieser letztere Konrad hatte einen bruder *Kraft*, der mit ihm unter den zeugen einer urkunde k. Friedrichs für den erzbischof von Bremen genannt wird, im jahr 1180: *Chonr. de Bochesberch, Crafto frater ejus* (o). In dem jahr 1192 kommt in einer Würzburgischen urkunde *Wolfrad von Krautheim* vor in der ordnung nach grav Boppen von Wertheim, und vor Heinrich und Albrechten gebrüdern von Hohenlohe (p). Dafs dieser Wolfrad von Krautheim mit jenen herrn von Boxberg verwand gewesen, weifs man aus urkunden des folgenden jahrhunderts von dem jahr 1220 an (q). In diesem jahr hatte *Konrad von Krautheim* mit einwilligung seiner brüder *Wolfrad* und *Crafto* dem kloster Schönthal die helfte der burg Biringen, welche er von seines vatters bruder Konrad von Klingenvels, *domino Conrado de Clingenvels*, patruo meo, erkaufte, wiederum vor 70 mark silbers verkauft. Eben diese personen kommen wiederum in Konrads, herrn von Krautheim, kaufbrief für seinen bruder *Wolfrad* über verschiedne güterstücke, der zu Mergentheim den 17

N n 2

May

(m) In des herrn von *Sjung miscellan. t. I, p. 2, ad an. 1144* und *Hänfelmann l. c. p. 299.*

(n) *Hänfelmann l. c.* und *dipl. beweis &c. anhang der urkunden n. VIII, p. 370, n. IX, p. 371,* und *Wibels Hohenlohiſche kirchen- und ref. historie I theil, cod. dipl. n. XVII, p. 32, n. XVIII, p. 34.*

(o) In *Lindenbrogs script. rer. germ. septentr. privil. eccl. Hammburg. n. LXII, p. 169, edit. 1706.*

(p) In *Friefens Würzburgischer chronik* in *Ludewigs Würzburgischen geschichtschreibern p. 531.*

(q) Die man in *Wibels cod. dipl. l. c.* gefammelt findet p. 37 sqq. wohin ich also um der kürze willen verwiesen haben will.

May 1245 gegeben ist, vor. Konrad von Krautheim gedenkt darin abermals seines vattersbruders von Klingenvels; er nennt seinen bruder *Crafto von Bocksberg*, und noch einen vattersbruder *Crafto von Lara*. Der herr von Klingenvels scheint in Godfrien einen erben hinterlassen zu haben (r). Krafto herr von Lar kommt auch noch im jahr 1252 vor. Wolfrad von Krautheim, ein bruder Konrads von Krautheim, war schon im jahr 1252 ohne männliche erben verstorben, und seine tochter Beatrix hatte also seinen theil der herrschaft Krautheim ihrem gemahl, grav Otten dem ältern von Eberstein, zugebracht. (s) Diese brüder hatten auch eine Schwester Richza, welche an Gotfried herrn von Hohenlohe vermählt worden; Konrad von Krautheim aber hatte mit seiner gemahlin Kunigund durch stiftungen zu dem kloster Gnadenthal sich berühmt gemacht; dahingegen, ohngeachtet er kinder hatte, seine linie bald wieder erlo-

(r) Difs beweiset besonders die urkunde von 1252 bey *Wibel* l. c. p. 57, worinn unter den *viris nobilibus carnali linea nobis* (Conrado de Crutheim) *conjunctis* sich befindet *dominus Gothefridus nobilis de Klingenvels*. Im jahr 1298 kommt daselbst p. 127, n. cxii, noch eine urkunde vor von *Crafto de Klingensfels* und seiner gemahlin *Herburgis*.

(s) Difs erhellt fürnehmlich aus dem extract einer urkunde von 1252, welche *Wibel* in den Frankfurtschen gelehrten zeitungten 1747 den 3 Oct. num. LXXIX, p. 433 &c. seinen bescheidenen erinnerungen wegen einiger in die historische wissenschaften einschlagenden fehler &c. einverleibt hat: „nos Otto de Eberstein cum domina Beatrice, nostri legalis thori focia, domini Wolfradi nobilis de Crautheim filia, domini Conradi nobilis patris nostri senioris de Crautheim... testes adhibuimus subscriptos, scilicet Craftonem de Bockesberg... dominum Gottfridum de Hohenloch, nobiles; „ Die übrigen beweiße kan man in den urkunden bey *Wibel* l. c. n. xxxvi, p. 57, n. xl, und xli p. 61. lesen. Aus diesen und andern urkunden in *Hanselmanns* anhang zu dem dipl. beweis &c. hätte herr *Preuschen* die geschichte der von grav Ottens von Eberstein sohn Wolfrad abstammenden Ebersteinischen graven besser erläutern können.

erloschen und die herrschaft Krautheim in andere hände gekommen ist. Krafto von Boxberg, sein bruder, ist derjenige, welcher sich mit der schwester des letzten graven von Veldenz vermählt, und mit ihr Konraden herrn von Boxberg, Kraften und Gerharden, domherrn zu Wirzburg, nebst einer tochter Adelheid gezeuget hat. Dieses besagen unsere Veldenzische urkunden von den jahren 1268 und 1271. Aus der erstern, welche von Kraften, dem gemahl der Veldenzischen grävin, gegeben ist, ersehen wir, das er mit derselben ansehnliche güter zu Waldgreweiler, Honöllen und Neuenburg, Grewilre, Hohenhelde, Niwenburc bekommen, und einen theil davon einem ritter Baldewein, Bische von Landsberg und seinem sohn gegen 4 pfund Trierischer pfenning jährlichen zins verliehen habe, jedoch mit dem vorbehalt, das wann die herrschaft oder gravschaft Veldenz ihm anfallen möchte, alsdann auch dieses gut ihm wieder frey heimfallen sollte. Im jahr 1271 lebte Krafto von Boxberg nicht mehr; sondern es zeigen sich seine oben gemeldete N. XV. erben, Konrad von Boxberg, mit seinen beyden brüdern den domherrn, und der schwester Adelheid, von welcher wir wissen, das sie die gemahlin Ulrichs III, herrn von Dürne, geworden (t). Diese 4 geschwistere verkauften in diesem jahr die von ihrer mutter, graven Gerlachs schwester, heurathsgut herrührende 25 pfund Trierischer münze, welche auf dem hofe zu Konken hafteten, an graven Heinrich von Veldenz vor 100 pf. Trierischer pfennig. Dieser verkauf ward zu Schranau, einer Geroldfeckischen burg im Elfaß oberhalb Straßburg, geschlossen, und von dem Wildgraven Emich und seinem sohn Emich, welche die von Boxberg ihre avunculos oder Oheime nennen, be-

N n 3

siegelt.

(t) Siehe *Ignat. Gropp, hist. monast. Amorbac.* p. 163 & elench. doc. n. 11, p. 196. *Gudenus cod. dipl. t. III, ad p. 668, schema genealog. dynastiarum de Dürn.*

siegelt. Und hiemit waren die herren von Boxberg wiederum aus dieser gegend abgefertigt. Konrad von Boxberg hatte, wenn wir dem Wirzburgischen geschichtschreiber Friesen glauben bey-messen dürfen, (u) eine grävin von Hohenlohe, grav Kraftens Schwester, die mithin mit ihm geschwister kind gewesen seyn würde, zur ehe gehabt, und im jahr 1287 drey söhne verlassen, Conrad den jüngern, Craften und Gebharden, davon diese in den Johannitterorden getretten, jener aber in der herrschaft gefolgt. Dis mag genug gesagt seyn, zu einiger erläuterung desjenigen geschlechts (x), das mit den Veldenzischen graven so genau alliirt gewesen, und dessen besitzungen endlich zum theil an die durchlauchtigste Pfalzgraven gekommen sind.

Num. I.

(u) In *Ludewigs Würzburg. geschichtschr.* p. 590.

(x) Zu welchem ende wir das bisherige kurz zusammen ziehen.

Konrad herr von Boxberg 1144 sqq.

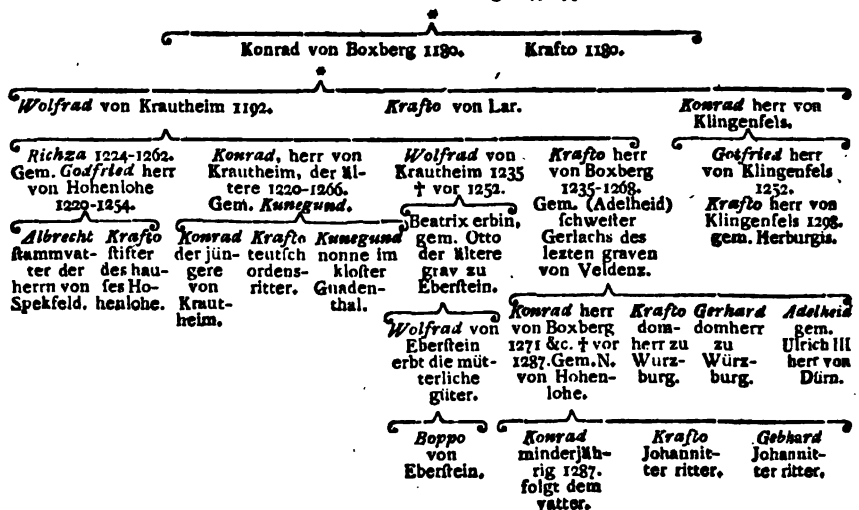

URKUNDEN

Num. I.

*Kayser Friedrichs II ausspruch , dasz die auf S. Remigsland
erbaute burg Lichtenberg wiederum zerstöret werden
solle, 22 Nov. 1214.*

Fridericus II Dei gratia Romanorum semper Augustus & rex Siciliæ. Omnibus presentem cedula[m] intuentibus audire & credere quod testamur, harum insinuatione literarum vobis certum facimus & manifestum, quod cum in solenni curia Basiliensi iudicio sederemus, coram nobis fuit iudicatum manifeste omnibus, qui fuerant in iudicio, consentientibus, quod nos auctoritate regia castrum *Lichtenberg*, quod comes de *Veldencen* in allodio S. Remigii Remensis, abbate illius loci & fratribus universis ibidem degentibus, reclamantibus & conquerentibus, violenter & injuste construxit, iuste destruere debeamus. Hujus rei testes sunt Theodericus Trevirorum archiepiscopus, Amadeus Bisuntinus archiepiscopus, Gerardus Panormitanus archiepiscopus, Conradus Metensis & Spirensis episcopus, imperialis aulæ cancellarius, Henricus Argentinensis episcopus, Otto dux Meraniæ, Anselmus de Justingen, Walterus imperialis aulæ pincerna & alii quam plures. Acta sunt hæc anno millesimo ducentesimo quarto decimo, decimo calendarum Decembris.

Num. II.

Vergleich zwischen dem bischof von Verdun, und graven Gerlach IV zu Veldenz, betreffend dessen lehenspflichten in ansehung der burg Veldenz, 30 Nov. 1220.

Ego Theodericus Dei gracia Treverorum archiepiscopus omnibus presentes literas inspecturis notum facio, quod venerabilis fra-

frater Johannes episcopus Verdunensis viro nobili *Gerlaco comiti Valdencie* in presencia nostra constitutus tale jus & feodum reddidit, quale antecessores sui habere debuerunt ab episcopis predecessoribus suis. Recognovit antedictus comes Guerlacus in redicione ista dicto episcopo & successoribus suis castrum Valdencie, ita etiam quod aulam suam episcopalem, quam habet episcopus in castro Valdencie, intrabit ibidem episcopus in guerra sive extra guerram pro velle suo ibidemque suos & sua quancumque voluerit, collocabit. Verum quancumque episcopum Verdunensem guerram contigerit habere vel idem necesse fuerit, sepedictus comes castrum Valdencie & omnes municiones ejusdem integraliter reddere sepedicto episcopo & ejus successoribus ad beneplacitum suum faciendum pro juvamine suo contra omnes inimicos suos, eumque contra omnes homines sepedictus comes Valdencie sicut homo suus ligius juvare tenetur pro posse suo. Ceterum idem comes episcopo promisit, quod de parte emendarum & de omnibus aliis pertinentiis ad jus episcopi in tota terra, ubicumque suus sit advocatus, episcopum & successores suos gaudere faciet, quo minus sepedictus episcopus jura sua & reditus possit habere, fidelitate autem facta episcopo ab eodem comite comes idem hec omnia predicta prestito corporali juramento promisit se observaturum, ita etiam, quod si veniet contra aut aliquid injurie contra predicta faciet, ego Theodericus Treverorum archiepiscopus & etiam meus successor ad conquestionem episcopi Verdunensis comitem Valdencie, si ammonitus intra tres quindenas non emendaret, de consensu comitis Valdencie sine alia citacione excommunicarem in persona sua & terra ejus supponenda interdicto, & de consensu comitis & ad petitionem comitis ejusdem episcopo Verdunensi prestarem potenter auxilium. Ita quod erga comitem non delinquerem, qui est homo meus, cum hoc facerem de ejus assensu..... & super milites pertinentes ad castellaniam Valdencie, quod

quod si comes aliquid contra predicta attemptaret nullum ei servitium vel juvamen impendent, donec episcopo Verdunensi foret ab eo plenarie satisfactum, excepto quod si castrum Valdensis fideliter custodirent. In hujus rei testimonium placuit presentem paginam chyrographo conscribi, sigillis nostro & domini Coloniensis archiepiscopi & prefati comitis communiri. Acta sunt hec anno gratie m^occ^{mo} vicesimo, octava beati Andreæ.

Num. III.

*Grav Gerlachs zu Veldenz scheidung an die probstey
Flanheim im jahr 1224.*

In nomine sancte & individue trinitatis. Operationis sancte propositum nulla debet occasio prepedire. Notum igitur sit omnibus tam presentibus quam futuris, quod ego *Gerlachs comes de Veldence* divina ammonitus inspiratione capellam *Ennensheym*... pro redemptione anime mee nec non... & parentum meorum cum omnibus sibi attinentibus ecclesie sancte Marie in *Flanheym* libere dedi possidendam in perpetuum & usibus fratrum profuturam. Unde ne donatio mea alicujus successori mei improbitate possit in irritum revocari, ipsam capellam in presentia venerabilium personarum super altare S. Marie virginis in *Flanheym* delegavi. Testes hujus rei sunt Silvester comes Conradus. Embericho de Lapide. Theodericus de Kellenbach. Willehelmus de Kiriburch. Johannes de Engelmorwilre. Wernherus Egel. Menigotus de Geysbodesheim. Milites in *Flanheym*: Thiodericus, Otto, Helfericus, Theodoricus, Gerhardus. Domini ecclesie: Conradus prepositus, Gelfradus, Godefridus, Herenfridus, Albertus, Heynricus, Anshelmus, Conradus, Ger-

Tom. II.

O o

bodo,

bodo , Gerhardus. Actum anno mcccxx (y) epacta nona concurrente cum indictione undecima.

Num. IV.

*Grav Gerlachs III bekenntniß, daß er von wegen der burg
Veldenz ein Ligischer mann des bischofs von Verdun seye,
und erneuerung des im jahr 1220 getroffenen
friedens. den 23 Aug. 1235.*

Ego *Guerlatus* comes Valdencie omnibus presentes literas inspecturis notum facio , quod ego sum homo ligius episcopi Vir-
dunensis & fidelitatem ei feci talem, qualem antecessores mei ei
fecerunt, & juramento prestiti promisi, quod pacem, quam ego
feci cum predecessore suo , videlicet Johanni dei gracia tunc
episcopo Virdunensi , firmiter observabo , sicut in literis super
ipsam pacem confectis sigillorum Coloniensis & Treverensis ar-
chiepiscoporum munimine confirmatis plenius continetur , pro-
mittens ei, quod de injuriis a me & meis eidem illatis satisfaciam
& satisfieri faciam , & contra omnes alios nobis non subditos,
qui aliquas ei injurias irrogarint tum de dicto castro meo & suo,
quam de omnibus & rebus meis & corpore meo eidem confi-
lium quodcumque potero impendam & juvamen. Datum anno
Domini mcccxxx quinto , in vigilia beati Bartholomæi.

N. V.

(y) In dieser jahrzahl muß der abschreiber einen fehler begangen ha-
ben ; indem das jahr 1220 weder mit der Julianischen epakte noch
mit der Indiction , deren erstere die 5te, und letztere die 8te seyn
müßte, einstimmt ; dahingegen die 9te epakte auf das jahr 1224 paßt
und die 12te indiction.

Num. V.

*Lehenbrief der grävin Ermesind von Luxemburg über Waldgreweiler, Rode und Vinckenbach, welche ihr grav Gerlach IV zu Lehen aufgetragen hatte.
den 25 Febr. 1236.*

Ego Ermesindis comitissa Luccemburgensis & Ruppiniensis no- **Ex** autogr.
tum facio, quod *Gerlacus comes Veldentzie* villam de *Greweilre*
& de *Rodeha* & de *Vinckenbach*, que sunt de suo allodio, de
consensu *Beatricis uxoris sue*, que super dictis villis de triginta
libris terre dotata est, in mea manu reportavit & hoc a me re-
cepit in feodum, ita quod ipse & sui heredes a me & meis here-
dibus hereditarie & secundum jus de Lutzelnburg in feodum
in perpetuum possidendum, ita quod si dictum comitem ante B.
uxorem suam mori contigerit, heredes dicti comitis, qui do-
minus sit *Veldentzie*, filius vel filia, dictum feodum a me vel
a meo herede recipiet, & B. uxor dicti comitis, quamdiu vi-
xerit, dictam terram possidebit, & post ejus recessum ad here-
dem comitie, qui dominus erit vel domina *Veldentzie*, revertetur
& semper de herede in heredem comes & heredes comitis a
me & meis heredibus & secundum jus de Lutzelnburg dictum
feodum tenebunt. Ut firmum & stabile permaneat, presentes
litteras sigilli mei munimine roboravi. Actum in festo Mathie
anno domini millesimo cc^oxxx^{mo} sexto.

Num. VI.

*Grav Gerlachs IV lehenbrief für einen ritter und
seinen sohn 1238.*

Gerlacus comes de *Veldenze*. Notum esse cupimus tam presen- **Ex** autogr.
tibus quam futuris, quod nos ad instanciam fidelis nostri Bertolfi
O o 2 mili-

militis cognomine Muckelini tale feodum, quod ipsi a nobis merito contingere debet, Hermanno filio suo libere contulimus Insuper Mundiburgia ejusdem feodi, quod vulgariter dicitur Anevel promittimus gaudere. Statuentes igitur de beneficio residence domum videlicet Monfort, ita quod supradictus miles B. residenciam habeat, molendinum inferioris Hufen a nobis jure hereditario ipse & sui heredes sublato cujuslibet contradictionis impedimento a nobis perpetuo possidebunt. Actum anno Domini m^occ^oxxx^oviii^o Testes hujus cause sunt: Wilhelmus miles de Ro- burg, Adelhard, Henricus de Dofenment, Baldewinus Wilhelmus de Bikklenheim. Wilhelmus filius Hadeurgis de Spanheim.



Num. VII

Num. VII.

Graven Gerlachs V freyheitsbrief für Heinrichen von Süffersheim wegen seiner güter zu Wentzenheim den 6 Dec. 1254.

Nos Gerlacus comes Veldentzie notum esse volumus universis presens scriptum visuris vel audituris, quod nos de universis sive singulis bonis, que dilecti nobis, Henricus dictus de *Suffersheim* & Benigna-conjuges in terminis ville nostre *Wentzenheim* habent vel habere dinoscuntur, nulla omnino servicia debita vel consueta exigere habuimus vel habemus, sed eadem bona ab universis serviciis nobis racione advocacie sive domini nostri ibidem adtingentibus recognoscimus per presentes libera penitus & soluta, nos vero omne dubium & questionis materiam, que inter nostros & predictorum conjugum successores liberos aut heredes in futuro valuerit, suboriri tollere de medio volentes presentem litteram conscriptam & nostri sigilli munimine roboratam dictis conjugibus dedimus super eo datum anno domini millesimo ccc° quinquagesimo quarto, in vigilia beati Nicolai.

Num. VIII.

Graven Gerlachs V schenkungsbrief über Ostern, Niederkirchen und Ombach für das kloster Wersweiler. m. Aug. 1258.

In nomine sancte & individue trinitatis amen. Tempus labitur, & ea, que geruntur in tempore, naturam temporis consequuntur, nisi voce testium aut testimoniis perhennentur litterarum. Ea propter nos Gerlacus comes Veldentie universis presens scriptum intuentibus volumus esse notum, quod nos anime nostre

stre salutem providere volentes bona nostra in *Osterna* & in *Quinbach*, cum decimis, censibus, iure patronatus, unius ecclesie videlicet in *Quinbach*, cum omnibus juribus & attinentiis eorum, quocunque nomine censeantur, de consensu & voluntate, communicataque manu uxoris nostre *Elisabeth*, in remedium & salutem anime nostre, uxoris nostre predictae, & parentum nostrorum, monasterio de *Warnevillerio*, ordinis Cisterciensis, Metensis diocesis, post vite nostre terminum in simplicem elemosinam largimur pariter & legamus sub hac forma, ut videlicet dicta bona tantum nostre persone deserviant, quamdiu fuerimus in hac vita. Et post presentem hanc vitam cedant monasterio supradicto, & sex sacerdotes monachi dicti loci in omnibus eorum necessariis perpetuo procurentur. Qui singulis diebus in missis suis nostri, uxoris nostre, nec non & parentum nostrorum, memoriam habeant specialem. Item, ut conventus dicti monasterii de Pasca domini deinceps de redditibus caseorum, censuum, ac mortuarum manuum de dictis bonis prodeuntium, in ovis perpetuo ac fideliter procuretur. Item ut sex infirmi & imbecilles in carnibus, ovis, caseo & albo pane, & vino de dictis bonis in infirmitorio perpetuo procurentur. Item, ut quinquaginta pauperibus ad portam dicti monasterii *Warnevillerii* venientibus singulis diebus elemosina de bonis prenotatis distribuatur. Item ut ante introitum capituli dicti monasterii de *Warnevillerio*, ubi nos & uxor nostra sepulturam elegimus, lampas singulis noctibus perpetuo accendatur. Item ut lampas ante altare, quod in honorem B. Remigii ad preces nostras in eadem ecclesia dedicatum est, singulis noctibus accendatur. Item statuimus, quod a dicto monasterio de *Warnevillerio* lampas in monte S. Disbodi, ordinis S. Benedicti, Mogunt. diocesis. ante altare summum die noctuque perpetuo accendi procuretur. Item statuimus, ut prefatum monasterium de *Warnevillerio* de bonis supra dictis ecclesie montis S. Remigii Mogunt. diocesis. viginti-

mal-

maltra filiginis & viginti maltra avene precise singulis annis ad mensuram , que dari solet in villis de Ouinbach & de Oster-
na, fideliter persolvat : & de eadem annona unus sacerdos mo-
nachus dicti montis S. Remigii singulis diebus in capella S.
Michaelis , que in dicto monte sita est , pro nobis & predecesso-
ribus nostris parentibus perpetuo missam celebret , & etiam
de jam dicta annona , dictis monachis S. Remigii in monte as-
signata , lampas in dicta capella perpetuo accendatur. Quæ si
monachi dicti montis facere neglexerint , conventus de Warne-
villerio potestatem habeat a nobis jam dictam annonam reti-
nendi , & in usus pauperum secundum quod melius viderint
expedire , distribuendi. Item statuimus , quod a dicto mona-
sterio lampas in Ouinbach ante altare summum B. M. V. die
nocturne accendi procuretur. Item statuimus , ut dies anni-
versarii nostri , uxoris nostre , nec non & parentum nostrorum
supra dictorum a fratribus de Warnevillerio reverenter ac devote
annis singulis post nostrum decessum perpetuo peragatur , & di-
ctis fratribus pisces , albus panis , vinum , & alia necessaria
in prandio die nostri anniversarii copiose ac laudabiliter mini-
strentur , & ut pauperes in eodem anniversario melius solito
procurentur. Concedimus etiam , ut quecumque ad alia loca
qualiacunque , quam in Warnevillerio , legavimus , abbas &
conventus de Warnevillerio potestatem habeant , prout viri pru-
dentes secundum rationem eadem duxerint pretaxanda , ipsa
bona cum pecunia redimendi , non obstante cujusquam contra-
dictione. Sciendum insuper , quod cum nos Dominus de pre-
senti vita exuerit , nihil cedet uxori nostre Elisabeth prefate de
bonis supradictis , sed in continenti erunt in potestate monaste-
rii de Warnevillerio. Ut autem dicta elargitio & legatio a no-
bis prefato monasterio facta , quam de voluntate communicat
manu pariter & consensu uxoris nostre Elisabeth prenotate , ra-
tam , firmam , ac irrevocabilem perpetuo duximus permanen-
dam,

dam , inconvulsa perpetuo perseveret , sub testimonio Filmanni militis dicti Seue , Heinrici plebani de *Chufela* , Godefridi militis de *Rulsberc* , nostri castrensis in *Liechtenberg* , Heinrici nostri notarii , ac aliorum plurium , fieri fecimus presens publicum instrumentum , nostri & uxoris nostre prefate sigillorum munimine duximus roborandum. Acta sunt hec feliciter anno dominice incarnationis millesimo ducentesimo quinquagesimo octavo, mense Augusto, in inventione S. Stephani protomartyris.

Num. IX.

*Bischofs Eberhard von Worms vergünstigung, dasz graven Gerlachs von Veldenz töchter in dem stift Wormsischen lehen erben sollen, so er keine söhne verlasse;
den 17 Jun. 1259.*

Nos Eberhardus Dei gracia Wormacienfis electus constare volumus universis tam presentibus quam futuris intuentibus presens scriptum, quod nos attendentes dilectionem, quam erga nobilem virum Gerlacum comitem de Veldenze, fidelem nostrum semper habuimus & habemus, castrum *Landsburg* cum suis attinenciis & univēsa bona, que dictus Gerlacus titulo feodali a nobis tenere dinoscitur, nec non & quod *Anuel* vulgariter dicitur, si ipse Gerlacus sine filiis decedere contigerit, filiabus suis, si quas nunc habet ac deinceps habiturus est, jure feodali duximus concedenda. In cujus robor & testimonium sigillo nostro communiri fecimus presens scriptum. Datum anno Domini millesimo cclix, quinto decimo kal. Jul.

Num. X.

Num. X.

*Grav Heinrichs II zu Zweybrücken, als vormunds der Veldenzi-
schen erbin Agnes, versicherungsbrief an die abtey S. Remigii zu
Rheims, das er das auf dem ihr angehörigen Remigsberg
bey Kuffel angelegte hölzerne schloß nach gemachtem
frieden mit den Wildgraven wieder niederreißen
und allen schaden ersetzen wolle,
im Julius 1260.*

Viris venerabilibus & religiosis abbati priori & conventui monasterii S. Remigii Remensis ordinis S. Benedicti nobilis vir H. comes Geminipontis salutem & suarum optans precibus apud Deum adjuvari. Cum vestre religiositati a quibusdam sit intimatum quod nos castrum ligneum in monte S. Remigii Moguntinensis dioecesis edificavimus, qui mons seu prioratus membrum est ecclesie vestre, tenore presentium vobis innotescimus quod nos non eo animo seu voluntate neque est intentionis nostre, quod idem castrum ibidem debeat permanere sed propter malignantium incurfus & calliditatem adversariorum nostrorum & ut terra sancti Remigii una cum dicto prioratu per Dei gratiam & nostrum auxilium in bono statu perseveret, promittimus insuper & ad hoc per nostras patentes litteras nos quantum possumus obligamus quod quam cito Dominus pacem inter nos & comites Silvestres donaverit, nos dictum castrum faciemus dirimi & si qua sunt ibi per nos seu per familiam nostram destructa faciemus propriis sumptibus reparari jura sancti Remigii nec non prioratus vestri toto nostro conamine intendentes illesa servare malefactores dicti prioratus vestri nec non sancti Remigii toto nostro conamine compescendo, ut sanctum Remigium semper habeamus propiciam & patronum. In cujus rei testimonium præsen-

Tom. II.

P p

tes

tes literas sigilli nostri munimine duximus roborandas. Datum anno Domini MCCLX mense Julio.

Vidimirt den 12 Aug. 1473. durch die
officiales Rhemenfes.

Num. XI.

Der jungen grävin Agnes von Veldenz brief, wodurch sie mit einwilligung ihres grosvatters und vormunds, grav Heinrichs II zu Zweybrücken, wie auch der burgmanne zu Landsberg und Lichtenberg, einem burgmann von Landsberg, Baldwin sein lehen bessert, den 10 Jun. 1263.

Ex libro copiali Veldent.

Agneta comitissa filia quondam Gerlaci comitis de Veldentze nosse cupimus presencium inspectores, quod nos dilecti avi nostri Henrici comitis Geminipontis mediante consilio & de consensu de *Landsburg* & de *Lichtenberg* castrensi nostrorum Baldwinno militi de *Landsberg* castrensi nostro universos redditus nostros, quos in villa *Leibersheim* habere dinoscimur, pro emendacione castrensis feudi, quod idem B. a nobis habet, tytulo prenotato duximus concedendos & tamdiu possidendos quousque eosdem redditus & alios, quos eodem tytulo a nobis obtinet, pro viginti marcis Coloniensium denariorum nobis redimere placuerit. In cujus rei evidenciam hec scedula sigillo aui nostri predicti, quia idem Mundiburdus noster existit, extat consignata. Actum anno Domini millesimo ducentesimo sexagesimo tercio, quarta idus Junii.

Num. XII.

Num. XII.

Herrn Krafft von Bozberg verleihungsbrief über einen theil des ihm von seiner gemahlin zugebrachten guts zu Waldgreweiler, Honöllen und Neuenburg für ritter Baldeuin von Landsberg, gegen einen jährlichen kanon von 4 ₰ Tririscher pf. 1268.

Nos Krafft de Bochisberc, per presens scriptum notum fieri Ex orig. cupimus universis presentibus ac futuris, quod nos cum consensu heredum nostrorum, partem predii nostri, *Grewilre, Honhenholde, Niwenburc* cum aliis attinenciis, concessimus Balduwino militi, & filio suo Balduwino cognomine Bische de Landesburc, pro quatuor libris Treverenium denariorum annuatim nobis & nostris heredibus assignandis, nulla cariore persona pro majori censu in eorum prejudicium succedente, hoc modo tamen, ut jus & potestatem habeamus ad duplicem conditionem nobis & nostris heredibus observatam, videlicet, si forte hereditas dominii sive comicie Veldenzie ad nos vel ad nostros heredes devoluta fuerit, Domine sic jubente prefatum Allodium ad nos libere revertatur, Adhoc si vendere voluerimus bona eadem pre aliis personis precipue venalia exhibere eis si petierint debeamus & si recusaverint emptio apta & justa esse debet de sepe dictis bonis cuicumque alii vendere nos velimus. Ad cuius rei robur in posterum duraturum presentes conscribi fecimus literas, sigilli nostri munimine roboratas. Actum anno Domini millesimo CCLXVIII.

Num. XIII.

*Verlöbnißvertrag zwischen Walthern von Hohengeroldsek , grav
Heinrichs I von Veldenz ältestem Sohn aus erster Ehe , und der
Spanheimischen grävin Mena , nach der Erkenntniß des
erzbischofs von Trier und grav Godfrieds von Sayn,
geschlossen. den 3 Aug. 1270.*

Ex orig.

Henicricus Dei gracia Trevirensis electus, & in archiepiscopus consecratus, ac Godofridus comes Seynensis notum facimus universis presens scriptum inspecturis, quod super negotio matrimonii celebrandi, inter Walterum seniore filium, nobilis viri domini H. de Geroldsdekken, comitis Veldencie & Ymenam filiam nobilis viri domini Sy bone memorie comitis de Spanheim, per nos taliter est ordinatum, quod Johannes de Spanheim, frater predictae Ymene, cum ipsa sorore sua, Waltero memorato, qui ipsam ducet in uxorem, Sexingentas marcas Colonien. denariorum legalium, cum hereditate & alodio, ipsam tempore oportuno contingente dabit, vel redditus pro predictis sexingentis marcis, juxta consuetudinem patrie, eidem assignabit infra spacium anni, quando ipsos contigerit condormire, Walterus vero, predictae Ymene uxoris sue, nongentas marcas predictae monete, in dotem conferet e converso, vel redditus, sicut predictum est, assignare tenebitur similiter eidem, ex utraque parte in loco competenti, pro premissis singulis observandis, Johannes de Spanheim, domino de Geroldsekken comiti Veldencie pro mille marcis subscriptos constituit fidejussores, quemlibet eorum in solidum, videlicet viros nobiles, G. Seynensem. H. de Salmis comites V. & Ja. fratres de Heinzenberg. Sy. dictum Ringravium, Willekinum & Phillippum filium suum de Spanheim, item Phillippum de Bekkelenheim, Volkerum de Starckenburg, & Fullemannum dictum

dictum Sewe, milites, qui cum moniti fuerint, hy, qui de comitatibus Veldencie vel de Spanheim fuerint, apud Sobernheim, more fidejussorio intrabunt ad jacendum. Inde nullatenus exituri, quousque omnia juxta ordinacionem nostram jam dictam expressa, perducantur ad effectum, alii vero apud Sarapontem similiter cum jacendo satisfacere tenebuntur, in quorum omnium testimonium, sigilla nostra presentibus litteris duximus apponenda. Actum & datum die inventionis beati Stephani, anno domini m^occ^o septuagesimo.

(L.S.)

(L.S.) Sigillum equestre
S. GODE . . . SEYNENSIS
das contrafigill weiset
den Saynischen löwen.

Num. XIV.

Grav Johann von Spanheim zu Kreuznach verschreibt seiner nun mit Walthern herrn von Hohengeroldsek vermählten schwester Mena 600 mark Köllnisch zum heuraths gut, und beweiset solche auf Spanheimische güter, jährlich 30 Mark zu empfangen; den 1 Febr. 1271.

Universis prefencium inspectoribus, Johannes comes de Spanheim veritatis noticiam cum salute. Sciant cuncti quod nos celebrato contractu matrimoniali inter sororem nostram nomine Mene & Waltherum de Geroltzecke, natum illustris viri, domini Henrici, comitis de Veldentz, accedente consensu confratrum nostrorum forori nostre, & marito suo predictis, ad manus prefati comitis de Veldenz, tutoris seu advocati eorum assignantes subscripta bona, videlicet curiam Jascheit, (z) cum suis

P p 3

appen-

(z) Jascheit, h. Goetscheid an der Nahe zwischen Kirn und Oberstein.

appendiciis, bona que vulgo dicuntur die Eppedie, (a) homines in villis Reuchinhufen & Vockenrode (b), census triginta marcarum in oppido Kirchperc, & civem ejusdem oppidi nomine Goeppelle, natum quondam peregrini, pro sexcentis marcis Colonienfis monete, ipsa bona pleno jure, quo ad predecessores nostros, & nos hucusque spectabant, scripto presenti titulo pignoris obligamus, eadem bona, obligata, sicut tactum est, usibus fororis nostre scilicet & mariti sui, deservitura, quamdiu eis de solucione sexcentarum marcarum a nobis satisfactum non fuerit, fructibus exinde provenientes in sortem principalem minime computandis. Profitemur etiam, quacumque inter nos & prefatum dominum Henricum, comitem de Veldenz, vel nostros homines ingruente, quod absit, discordia, quod occasione guerre, si inciderit, in assignatis ipsis bonis, foror nostra, maritus suus & eorum tutor, comes predictus impediri aut dampnari non debeant, quod si casu contigerit, vel si confratres nostri aut heredes huic contractui, prout prehabitus est, contraire presumpserint, vexando ipsos & predicta bona antequam soluta fuerint ab eis alienando, ex tunc nos, vel heredes nostri forori nostre, marito suo & eorum tutori predicto, secundum estimationem dampni cum restauero nostrarum possessionum satisfacere pollicemur. Presentata si quidem forori nostre & marito suo summa sexcentarum marcarum, expressa superius, memorata bona sine contradictione qualibet ad usus nostros libere revertentur. Ordinatis etenim premissis per singula, rata & grata ea observare volentes, renunciamus omni actioni, que nobis confratribus, & heredibus nostris ratione fructuum de bonis supradictis perceptorum in jure canonico, civili, ac consue-

(a) Die sogenannten abtey güter liegen in eben dieser nachbarschaft und jezo noch mit dem kirchspiel Weierbach im Salmischen verknüpft.

(b) Rükershausen und Vokenrod ohnfern Kirchberg und Kastellau.

fuetudinario, feu quocumque jure videretur competere, & forori nostre nec non marito suo possit abesse, hec omnia illesa nos observare promittimus absque dolo, & in eorum evidenciam presens scriptum sigillis, nostro videlicet, avunculi nostri comitis de Seine & nostrorum civium de Kirchperc, fecimus consignari. Nos confratres prenominati domini Johannis comitis de Spanheim, prout narrata sunt, de nostro acta fore consensu fatemur, & ea pro nobis & nostris heredibus rata teneri promittimus per presentes. Nos cives de Kirchperc quia sigillum nostrum ad cautelam censuum triginta marcarum a nobis annis singulis solvendorum est appensum presentibus ad solutionem eorum debitam obligamus. Datum anno Domini mclclxx primo, septimo kal. Febr. Indictione xviii. Concurrente tercio, epacta vii, d. existente littera dominicali.

SIGILLUM JOHANNIS DE
SPANHEIM, ein dreyeckiges
schild mit den Spanhei-
mischen würfeln.

SIGILLUM CIVIUM DE
KIRBERCH, eine Kirche
auf einem hügel.

Num. XV.

Herrn Konrads von Boxberg und seiner geschwister kaufbrief über die von ihrer mutter her ihnen angefallne renten zu Konken, für Heinrich graven zu Veldenz, im April 1271.

Universis presencium inspectoribus, Conradus de Bochisberc Ex orig. notitiam veritatis sciant cuncti, quod cum illustris vir Gerlacus pie recordationis quondam comes de Veldenze, avunculi nostri videlicet Crastonis, Gerhardi canonicorum Herbipolensium, & Adilheidis confratrum nostrorum, matri nostre quondam forori sue, pro dote sibi debita viginti quinque librarum pro-

proventus Trevirensis monete de curia Konken titulo pignoris obligaverit, nos ex successione matris hereditatis ipsos proventus ad nos devolutos, nobili viro domino Heinrico comite de Veldenze, accedente ad hoc consilio, consensu & voluntate craftonis, Gerhardi & Adilheidis predictorum confratrum nostrorum libere resignavimus, & cum pleno effectu resignacionis sollempnis, ad manus suas tradidimus & presentibus tradimus liberos & solutos, ita scilicet quod dictus dominus Henricus comes de Veldenze in restaurum resignatorum sibi proventum, centum libras denariorum Treverensis monete tribuat subscriptis terminis, nobis, vel nostris confratribus, si fortassis ante terminos solutionis de medio sublatis fuerimus, in festo etenim beate Walpurgis proximo venturo, beati Martini proximo instantis quinquaginta libre, & relique dumtaxat quinquaginta libre in festo beati Martini beate Valpurgis proximo tunc sequenti sive contradictione qualibet persolvi debent, & absque more dispendio persolventur, terminis prelibatis, ad hujus solutionis jam dicte cautelam nobilis avunculus noster dominus Emicho comes Silvestris, se fidejussorem, ut in premissa solutione nobis non deperat, obligavit. Renunciamus itaque ex nunc in antea pro nobis, confratribus, & heredibus nostris omni actioni, defensionis, restitutioni in integrum, omni que juris auxilio, canonici, consuetudinarii, ac civilis seu cujuscumque juris, quod nobis & heredibus nostris competere, & in prefati comitis de Veldenze, & suorum heredum posset prejudicium devenire, in cujus facti testimonium presens scriptum sigillis, nostro videlicet, nec non avunculorum nostrorum, domini Emichonis, & Hugonis nati sui, comitum Silvestrii fecimus consignari. Nos Crafto & Gerhardus canonici Herbipolenses & Adelheidis prenominati, omnia premissa prout sunt narrata presentibus, de consilio, consensu & voluntate nostra fore acta publice profitemur. Ad ratihacionem eorum sigillis, Conradi
fra-

fratris nostri, & auunculorum nostrorum predictorum comitum Silvestrium esse volentes in hac parte contenti. Actum apud Swannowe & datum anno Domini m^occ^o $\frac{LXI}{LXXI}$ mense Aprili (c) presentibus.

(c) Diese urkunde ist wegen dem das erste mahl in der jahrzahl begangenen fehler noch einmahl ausgefertigt worden; und sind noch beede exemplarien in original vorhanden. Das erstere von 1261, da die junge grävin Agnes noch lange nicht mit Heinrichen von Geroltzek vermählt war, hatte die hier im abdruck ober der linie bemerkten varianten, so wie hingegen das in der jahrzahl richtigere exemplar von 1271 die unter derselben linie bemerkt hat. Jenes hatte 3 anhängende siegel gehabt, wovon nur das 3te, aber beschädigt, übrig ist. Es ist darauf ein geharnischter reuter erkenntlich, dem noch eine person nachfolgt. Von der umschrift sind nur noch leserlich die buchstaben.... ONIS.... CVNT welche letztere aber schon verdorben zu seyn scheinen. Nach der ordnung müßte solches das siegel des jungen Wildgraven Hugo gewesen seyn. An dem letztern original von 1271 war nur das Boxbergische siegel angehängt mit der umschrift: † SIGI.... CVNRADI DE BOK.....

COMMENTATIONUM

ACADEMICARUM

PARS ALTERA

PHYSICA.

VORLESUNG

Ueber die unverweslichkeit menschlicher körper,

VON

FRIEDERICH CASIMIR MEDICUS.

BEI dem schlus meiner Vorlesung über zwei im wasser vorgefundene uverwesene körper habe ich zugesagt, diese materie weiter auszuführen. Ich erfülle hier mein versprechen, und dehne mich über dies ganze feld, voll von wunderbaren erscheinungen, aus, um zu sehen, ob ich im stand bin, in diesen dunklen ansichten licht zu verbreiten.

Von den ältesten zeiten her hat man schon bemerkungen dieser art aufgezeichnet, aber wenige haben sich bemühet, die natürliche ursachen zu erforschen. Unter den mir bekannten schriftstellern ist *Theophilus Raymandus*, von der gesellschaft Jesu, einer der ältesten, der hievon geschrieben. Sein werk hat den titel: *de incorruptione cadaverum*, und kam 1665 in octav zu Avignon heraus. Aller meiner mühe ohngeacht habe ich dies werk nicht erhalten können, und bin also auffer stand, davon zu urteilen. *Caspar a Reias Francus*, ein Portugiese, der hernach zu Carmona die arzneywissenschaft ausübte, gab im jahr 1658 sein werk heraus, das er *Elysius jucundarum quaestionum* benannte. In diesem handelt er in der vier und dreissigsten quæstion ebenfalls von der unverweslichkeit menschlicher körper, und ob er gleich sehr kurz ist, auch wenige erfahrungen anführet, so verdienet er doch das lob eines vor seine zeit richtig denkenden mannes. Am allerweitläufigsten ist *Christian Friederich Garman von Chemnitz*, ein bekannter deutscher gelehrter, in seinem werk *de miraculis mortuorum libr. 3.* in 4to. Eine ausnehmende belesenheit zeichnet dieses werk vor

Q q 3

allen

allen aus, aber selten ist sie verdauet, und nirgends findet man sichte ordnung, so sehr man auch glauben sollte, das unser ver-
fasser hierauf gesehen. Es war ihm mehr zu thun, erfahrung
auf erfahrung zu häufen, als sie critisch zu untersuchen, den
werth der schriftsteller zu prtifen, und mit einer gefunden be-
urtheilungskraft solche anzuwenden. Er fehlte so gar, das
er aus begierde anzuführen, öfters die nemliche erfahrung auf
mehreren orten unter ganz anderen aufschriften wieder anzeigt,
ja! das er aus einer einzigen öfters zwei machte. Sein werk
ist ein gelehrtes chaos, beschwerlich zu lesen, statt zweifel
aufzulösen, ehender im stand noch mehrere aufzustellen. Gleich-
wolen habe ich mich desselben bedienet, in so weit es mir
anlas gab, die beobachtungen nachzuschlagen, nie aber habe
ich sie benutzet, wofern ich nicht den schriftsteller selbst
nachsehen können. Sonsten ist mir kein schriftsteller bekannt,
dessen endzwek gewesen wäre, von der unverweslichkeit über-
haupt zu reden. Bei den einzeln erfahrungen haben zwar viele
öfters ihre mutmassungen entdeckt, sie sind aber gewöhnlich,
wie alle die zu seyn pflegen, die von einer erfahrung allein ein
system bauen wollen, ob sich gleich hier der herr van Suieten,
und mehrere rühmlichst ausnehmen.

I THEIL,

DIE GESCHICHTE.

Ordnung mus hier in dieser dunklen und verworrenen sache
das erste licht ausbreiten, gewisheit der sache richtigkeit be-
stimmen. Um beide regeln zu erfüllen, werde ich mich sel-
ten in die ältere zeiten wagen, alle ihre bemerkungen sind mit
so vielem unglaublichen durchwebet, das auch das wahre da-
durch

durch unglaublich wird. Ferner werde ich die geschichten nach der natur der dinge ordnen , und da wir vorzüglich nur zweierlei arten der unverweslichkeit kennen , nemlich die eine , die die körper ganz ausgedorrt erhält , die andere aber , die sie in ihrer natürlichen größe und biegsamkeit bewahret , so werde ich auch die geschichte nach diesen erfahrungen vortragen.

Erster Abschnitt.

Geschichte der unverwesenen körper , so sich in einem ausgetrockneten zustand erhalten.

Ich werde also zu erst von jenen körpern reden , deren festen theile zwar der verwesung entgangen , die aber ihre flüssige gänzlich verlohren haben , und so ausgedorret sind , das die haut und das fleisch auf den knochen fest sitzt , und der körper ausnehmend leicht geworden. Die gewölber werden hier den anfang machen , und die einzeln gefundene körper werden zu letzt nachfolgen.

I. Gewölbe , in denen alle da befindliche menschliche Körper unverwes , aber ausgetrocknet verbleiben.

Ich fange mit dem begräbnisgewölbe der Capuciner zu Palermo an , die der berühmte *Jacob Philipp von Orville* befehen ^{zu Palermo.} und beschrieben hat. Es verdienet diesen vorzug wegen der grossen anzahl , die sich über die tausend erstrecken soll , und die jederman noch stündlich sehen kan. Die gruft ist von ausnehmender größe , aber sehr niedrig , in derselben wandelt man in den allein des todes. Die verblichene leichname sind theils an die wände angelehnet , theils an dieselbe befestiget , theils in

1) *Sicula* pars 1, pag. 44

in todenladen ausgesetzt. Die gesichter sind blas und ausgetrocknet, so dasß bloß die haut über die knochen gespannt scheineth, der übrige theil ist mit der kutte dieses ordens bedekt, obgleich die wenigste geistliche dieses klosters sind, indem jeder, er seye arm oder reich, jung oder erwachsen, von männlichem oder weiblichem geschlecht, hier seine ruhestätte finden kan. Diese abgelebte körper werden aber, ehe sie hier in diese furchtbare gesellschaft gebracht werden, in ein anderes kleines gewölbe gethan, und da auf einen eisernen rost gelegt, in welchem sie, nachdem man zuvor der äusseren luft den eingang verstopft, so lang verbleiben, bis sie gänzlich ausgedorret, getrocknet, und ohne den mindesten geruch sind. Der berühmte abbt Langlet (2) führet eben diese geschicht auf die nemliche art an, nur, dasß er hoch genauer die methode anzeigt, wie sie die körper zu dieser unverweslichkeit vorbereiten. Denn nach ihm schneiden sie den after in die runde aus, und erhalten dadurch, dasß alle unreinigkeiten aus dem unterleib abfließen, die am geschwindesten in die säulnis gehen. Darauf geben sie dem körper seine lage, die er behalten soll, und wenn er in dem kleinen gewölbe recht ausgedorret ist, so wird er erst in die grose gruft beigestellet. — Man trifft in Italien noch mehr dergleichen unterirrdische gewölbe an. D'Orville nennt die stadt Cremma (3) von der ich aber nichts vorfinden können, und Neapel, (4) wo er in dem gewölbe des profes-haus zu Neapel. ses des heiligen Ephraims dergleichen unverwesene körper, aber
 3. Zweites nicht so häufig angetroffen. *Johann Georg Keysler* sahe in den Gewölbe zu Neapel. gewöl-

(2) *Langlet historische und dogmatische abhandlung über besondere erscheinungen, erfahrungen und gespenster. Vorrede dazu.*

(3) *Sicula* l. c.

(4) *Sicula* l. 45.

gewölben der capella di Pignatelli verschiedene in leinwand eingehüllte unverwesene körper beiderlei geschlechts. Es scheint auch, das man sich dieser gewölbe, wie anderwärts der toden häuffer bedienet, und die auf den kirchhöfen ausgegrabene gebeine hir zusammen träget, denn er gedenket eines bergs von toden gebeinen, die ausgegraben hier aufbehalten werden, an deren feite ganze squelete sitzen. (5) Aber die beschreibungen dieses manns sind überhaupt hierinn etwas dunkel, und dies bestättiget auch seine nachricht von dem unverwesenen körper des Antonio Petrucio, (6) secretaire des königs Ferdinand, welcher oben in der gallerie der sacristey der capella del Duca d'Aceranza unter den leichnamen der Neapolitanischen könige und königinnen stehet, indem man nicht weis, ob er der einzige hier unverwesene leichnam ist, oder ob noch mehrere dies vorrecht genießen. Der körper dieses Petruccio liegt in einem sarg mit seinen kleidern gänzlich unverwesen da, und der strik um seinen hals zeigt an, das er stranguliret geworden. — In der kirche S. Chiara zu Neapel hat man auch im jahr 1686, als etwas von dem gewölbe eingefallen war, den leichnam des Caroli illustris herzogs von Calabrien und fohn des könig Roberts unverwesen und unverzehrt gesehen. (7)

4. Dritter
ort zu
Neapel.

5. Viertes
gewölbe
zu Neapel.

Tom. II.

R r

Jeder-

(5) *Neueste reissen 2 theil* f. 785.

(6) Eben daselbst. Diese nachricht von dem tod des Petrucci ist gar nicht übereinstimmend mit der nachricht, die *Gianoni* von ihm gibt in seiner *histoire civile du royaume de Naples* tom. 3. pag. 618. *Quelques mois apres, le 11 May 1487, on fit aussi dresser un echafaut tres élevé dans la cour de chateau neuf, afin, que ce spectacle put être vu de la ville, Et la on trancha la tête au comte (de Sarno) Et au secretaire (Petrucchi);* wie diese nachrichten zu vergleichen, weis ich nicht, mir ist die gegenwart des körpers vor meinen gegenstand hinlänglich.

(7) Eben daselbst f. 786.

6. Gewölbe
zu Tou-
louse.

Jedermann kennt das schon lange berühmte gewölbe in der Franciscaner kirche zu Toulouse, das dis vermögen unverwunden zu erhalten schon jahrhunderte besitzt. — Unter den fusboden dieser kirche werden die leichen begraben, und dieser grund hat die besondere eigenschaft, die sonst keine gegend um Toulouse besitzt, die körper auszutrocknen, und vor der fäulnis zu bewahren. Hier ruhen diese körper so lange unter der erden, bis sie einem neu ankommenden platz machen müssen. Die schon länger begrabene werden alsdenn aus der erde heraus genommen, unter den glockenthurn gestellt, die tible luft zu vertreiben, und darauf in das gewölbe der kirche, le Charnier genannt, gebracht. Hier findet man ohngefehr 70 ganz ausgetrocknete körper, die aus nichts, als haut und knochen zu bestehen scheinen. Sie sind an der wand angelehnet, und gewöhnlich an ihren gesichts-zügen noch zu erkennen. — Man findet hier tode von beiderlei geschlecht, wie in dem Capuciner kloster zu Palermo. (8)

Das

(8) Ich habe diese nachricht aus des *Martiniers lexicon* II theil her- ausgezogen, da ich keinen schriftsteller kannte, der hievon eine gute nachricht ertheilet, welche seltenheit gewis zu bewundern, da doch dies gewölbe so allgemein bekannt ist. In der *nouveau voyage de France par M. L. R.* welches gute nachrichten von Frankreich ent- hält, finde ich pag. 250 folgendes: *le couvent des Cordeliers à Tou- louse. Il y a une cave, qui sert de charnier, très renommée par la vertu, qu'elle a de conserver les corps incorruptibles, en desséchant les chairs, sans gater la peau, ni déranger les membres. On les met debout appuyés contre le mur, Et contre des barres de fer posées a hauteur d'appui. On y en voit un grand nombre ainsi desséchés. entr' autres des restes du corps d'une maîtresse de Raymont comte de Toulouse, nommée la belle Paule, morte depuis plus de 500 ans. C'étoit, à ce qu'on-dit, la fille d'un boulanger, qui étoit fort belle. Ce corps a été rompu par le milieu, lorsque Louis XIV allant à Fontarabie passa à Toulouse, ayant voulu voir quelques uns de ces corps, qu'on tira de cette cave. Siehe auch *Nouvelle description de la France par M. Piganiol de la Force* tom. VI. p. 275.*

Das gewölbe zu Düsseldorf in der daselbst befindlichen Je-
fuitenkirch bewahret den leichnam des höchstseeligen herzogs
Wolfgang Wilhelm. Höchstieselbe starben in dem jahr 1653
den 20 Merz in dem 75 jahr dero alters, und wurden in eine bei
der kirch befindliche kapelle beigesetzt, in welchen man den
körper der seltenheit wegen öfters besehen, und die lade öf-
nen lassen. Als hierauf die todenlade vermodert war, hat man
den körper in eine neue gelegt, dieselbe verschlossen, und in
das obbenannte gewölbe gebracht, wo er noch gegenwärtig bei
mehrern schon längst verwesten fürstlichen körpern ruhet. Der
körper ist gänzlich ohnverwesen, bos an der nase und einigen
fingern etwas beschädiget, sehr ausgedorrt und gänzlich steif.
Der leichnam dieses höchstseeligen herzogs ist also schon 116
jahr der verwesung entgangen. (9)

7. Gewölbe
zu Düsseldorf.

Diese nemliche merkwürdigkeit kan jeder in Bremen in
dem so genannten bleikeller betrachten, in welchem schon
mehr als hundert jahr unverwesene körper stehen. Das ge-
wölbe ist unter dem chor der domkirche, es stehet etliche fus
über der erde, hat gegen morgen zwei offene fenster, und ei-
ne solche starke zugluft, die dem menschen unangenehm,
und den aasfliegen tödlich ist. Hier sind etliche geöffnete särke,
und in denselben unverwesene körper, die dieser langen zeit
widerstanden, ohne das man sie einbalsamiret, oder we-
nigstens nur die eingeweide heraus genommen hätte. Die
haut dieser abgelebten ist hart, pergamentartig zusam-
men geschrumpft, und jeder einzele körper ausnehmend

8. Bleikeller
zu Bremen.

R r 2

leicht.

(9) Ich habe diese nachricht von fr. hochwohlgebohren dem herrn Vice-
kanzler von Robertz erhalten. Das leben dieses herrn ist in des Abt
Sckannats histoire abregée de la Maison Palatine pag. 85 und in des
herrn *Colinè Precis de l'histoire du Palatinat du Rhin.* p. 138 zu
finden.

leicht. (10) Der unsterbliche herr von Haller, der diesen keller selbst gesehen, schrieb mir, das sie alle wie leder, ganz aber hart seyen. Bei einem an einer wunde verstorbenen konnte dieser grose mann die unverwesene fleischichte theile sehr wohl fühlen. Mit diesen berichten stimmt die nachricht des herrn von Uffenbach (11) vollkommen überein, wie auch die des herrn Mylius die ich in der note beifüge, (12) und die ich der gütigen mittheilung des herrn profeffor Kästner zu verdanken habe.

Ein

(10) *Bremisches magazin* 4 band. s. 624.

(11) *Von Uffenbachs merkwürdige reisen* 2 theil. s. 187.

(12) *Auszug aus Christlob Mylius reiseregister, von Berlin nach Amsterdam, bey antritt seiner Amerikanischen reise, im jahr 1753 in manuscript. Von dessen besitzer dem herrn kofrath Kästner communicirt. Art. Bremen den 5 Junii. — Diesen tag gieng ich auch in den bleykeller. Dieser ist ein ziemlich grosses gewölbe mit etlichen Pfeilern, unter der domkirchen, welches deswegen der bleykeller genennet wird, weil ehemals bley darinn gegossen worden, wovon man noch die merkmale sieht. Er ist deswegen so berühmt, weil todte menschen, thiere, darinn nicht verwesen. Es sind sechs särg mit eben so viel leichen darinnen, welche zum theil über hundert jahr darinn gestanden, und keiner ist verweset, sondern die haut ist an die knochen fest angetroknet, und zäh und elastisch wie pergament geworden. Ich habe zwey bey dem kopf genommen und fast ganz aufgerichtet, da sie denn ganz steif waren und nirgend nachgaben. Die hemden und kleider waren noch ziemlich da, und ganz. Nach einer tradition von küster zu küster sind ihrer zwey Schwedische officier, wovon einer in der rechten seite erschossen worden, wovon noch das lock da ist; einer ein student, welcher in den linken arm gestochen ist; einer ein handwerkspursch, eins eine Englische gräfin; eins ist ein kind. Der Englischen gräfin kleider sind am meisten verweset, doch sieht man noch ziemlich ihren kopfpuz. Diese leichen sind vielleicht aus gerichtlichen ursachen hieher nur so lange gesetzt worden, bis man sie hat ordentlich begraben können oder dürfen; welches aber vielleicht wegen der damahligen kriegs unruhen ins vergessen gerathen. Sonst sieht auch ein sperber von zwey jahren her da, welcher auch nicht verweset ist. Man hat es auch sonst mit andern todten thieren also besunden.*

Ein dieses Bremischen bleikeller ähnliches gewölbe ent-9. Gewölbe
 dekete man vor wenigen jahren zu Berlin , wo man durch ein ^{in Berlin.}
 ohngefehr veranlaßet worden , einige der ältesten särke zu öf-
 nen. Man fand wider alles vermuthen unverwesene körper da-
 rin, die denen zu Bremen gänzlich ähnlich sind, auffer, das
 ihre haut viel blasser ist. Uebrigens sind sie leicht , eingedorrt,
 und nur bei einigen findet man an den augen , und an dem rand
 der lippen den anfang einer trokenen verwesung , der sich wie
 ein trokener staub da zeigt , auch findet man hin und wieder
 kleine löcher , wie madenlöcher. Uebrigens sind die toden-
 kleider an den meisten stellen so weis und ganz , als ob sie noch
 neu wären. Man hat, ich weis nicht warum , nur einige die-
 ser särke eröffnet. Es ist aber sehr zu vermuthen , das sie sich
 alle so befinden ; das gewölbe ist von dem anfang des gegen-
 wärtigen jahrhunderts , und hat an allen seiten luftlöcher, die
 mit holzernen klappen versehen sind , so, das die luft überall
 eindringen kan. Die luft ist aber nicht von jener durchdringen-
 den kälte, wie die in dem bleikeller zu Bremen. (13)

Diesen gewölben kan man das Westermännische familien 10. Gewöl-
 gewölbe (14) besichtigen, welches Thomas Bartholin ohnweit ^{bei Co-}
 Copenhagen zu verschiedenen mahlen gesehen , und in seinen ^{penhagen.}

R r 3

schrif-

*Ich sehe nichts in diesem gewölbe, was man eigentlich für die ursache
 davon halten könnte , als die 3 blos gegen oben herausgehende offene
 fenster , durch welche gemeiniglich nur trokene und nicht feuchte luft
 hindurch geht. Sonst ist dieses gewölbe auch im geringsten nicht
 feucht oder beschlagen. Da ungefähr vor 40 jahren das zinn zu den or-
 gelpfeifen, indem die orgel der domkirchen gebaut worden, in diesem
 gewölbe gegossen worden, haben die arbeiter aus neugierd diese särke
 eröffnet und diese entdekung zu erst gemacht.*

(13) *Bremisches magazin* 6 band. f. 145.

(14) *Historiarum anatomic. rar. cent. x. pag. 96. an. 1694.*

schriften aufbehalten hat. Der körper dieses vormals bekannten manns war, nachdem er schon mehr als 50 jahre beige-
 stellet gewesen, noch ganz, unverwes, und wie eine mumie
 ausgetrocknet, der geruch war etwas stinkend, die ohren aber
 ganz vertrocknet, die zunge trocken, und zwischen den zähnen
 heraus hängend. Die haut hatte hin und wieder runzeln, fas
 sonst stark auf den knochen auf, war an farbe dem geräu-
 cherten fleisch gleich, und überall trocken ausser an der rech-
 ten schulter, wo man eine öhlichte spekachtige feuchtigkeit
 heraus drücken konnte. Der körper lag blos in diesem gewölbe,
 indem die sarge nebst den toden kleidern verfault gewesen. —
 In dem nehmlichen gewölbe war auch seine gemahlin beige-
 setzet; Bartholin konnte aber damals ihren körper nicht sehen,
 weiln ihr sarg noch unverletzt gewesen. Er wurde aber nach-
 hero von einem soldaten in hoffnung einer zu machenden beute
 erbrochen, (15) und da fand man diesen körper eben so erhal-
 ten, vollkommen, ganz, trocken, und mit allen seinen glied-
 massen. — Es waren mehr als 70 jahre nach des manns, und
 32 jahre nach der frauen ableben, als Bartholin diese körper
 abermals betrachtete. Sie hatten noch die nehmliche grösse,
 die nehmliche gestalt, die nehmliche geräucherte farbe, den
 nehmlichen grad der austrocknung, nur war der körper der
 frauen schwerer, als jener des manns, obgleich beide sehr
 leicht gewesen. — Es ist schade, das uns Bartholin von dem
 gewölbe und dessen bau keine nachricht hinterlassen, um so
 mehr, da nach den berichten des todengräbers so wohl in der
 kirche, als in dem benachbarten kirchhof alles bald verweset,
 wahrscheinlicher weise mus hier eine zugluft seyn, den dieser
 große mann übersehen, und anzumerken vergessen hat.

Die-

(15) *Tract. de hepate defunct.* pag. 552.

Diesem gewölbe scheineth jenes gleich zu seyn, welches in dem Böhmischn dorf Presen ist, (16) und worin eine dame unverwesn vorgefunden war, die daselbstn schon mehr als 40 jahr in einer eichenen lade geruhet. Ich habe von der beschaffenheit des gewölbes keine nachricht, und muthmase auch nur, das diese dame daselbstn allein gelegen, weilen von keinen anderen erwähnung geschiehet. Selbst die beschreibung dieses körpers ist sehr unvollständig, ich weis nur, das die augen, und die ganze haut bis auf die farbe wohl erhalten gewesen. Die farbe des körpers änderte sich aber, als die lade von soldaten in hoffnung einer zu machenden beute erbrochen, in die freie luft gestellet worden, und daselbst einige zeit verblieben; indem der auf sie gefallene schnee sie schwärzlich gemacht, und geringe säulichte flecken erzeuget.

11. Gewölbe zu Presen in Böhmen.

Ein eben so merkwürdiges familien gewölbe hat man erst in ganz neuern zeiten zu Warburg entdekt, (17) und daselbst drei leichnahme gefunden, die seit 1693 und 1694 dorten geruhet haben. Der fusboden des gewölbes ist beinahe dem boden gleich, und hat gegen mittag eine öfnung, die ausser einem durchgezogenen eisen offen ist, und die mittags-sonne durchlässet. Sonsten ist die gruft mit steinen gewölbet, geweiseth, und der fusboden mit backen steinen belegt. — Die erste hieselbst ruhende ist die frau von Bersworth, der zweite dieser dame ihr enkel Ulrich von Stauf, und der dritte Anton von Stauf, der letzteren vatter und sohn der ersteren. Dieser dreien toden kleider sind noch fest, weis und ordentlich, die körperselbsten sind, was dem auge sichtbar ist, gantz und unverwesn, hart und

12. Warburger gewölbe.

(16) *Marc. Marc. philos. veter. refut.* p. 4, pag. 399.

(17) *Hamburgisches magazin* 9 band, s. 590.

und feste. Bei der dame siehet man in dem gesicht einige kleine von würmern gemachte öfnungen, die aber nicht weiter gegangen sind. Der vatter von Stauf ist 1694 zu ende des august in seinem 29 jahr gestorben, und es scheineth, das vor seiner beistellung durch eine innere faulende gährung der körper sich überschüttet, indem man noch die spuren davon auf seinem sterbkittel siehet; diese mus sich aber in dem gewölbe bald geleet haben, indem der körper in seiner corpulenten völligkeit da liegen soll (18). Der junge von Stauf starb in dem jahr 1697 den 6ten julius seines alters 3 jahr 9 monate, und siehet hier an der nordseite in einem einfachen eichenen sarg, da der körper der dame in einem doppelten, nemlich tannen und eichenen, und der körper des vatters ebenfalls in einer doppelten todenlade hier ruhen. Dieses junge kind hat sich auch sehr wohl erhalten, obgleich ausser der gruft sich an dem munde eine fäulung angesetzt, die aber in dem gewölbe nicht weiter gedrunen.

13. Leichenhaus zu Modelich im Sächsischen.

Sehr sonderbar ist die erhaltung abgelebter körper in einem bloßen leichenhaus, wie man solches zu Modelich, einem dorf, bemerket, und noch siehet. Dies leichenhaus, in dem zwei unverwesene körper stehen, ist an die östlichen seite der kirche angehängt, die wände sind von holtz mit bakenstein aus gemauert, das dach wie es hier zu seyn pflegt. Ausser der thüre, die nach morgen gehet, hat es keine weitere öfnung. Hier ruhet die leiche *Arnold Gisel von der Lyre*, der im jahr 1676 den 8ten december im 97 jahr verstorben, und die leiche seiner tochter, die bald nach ihm verschieden, und eben

(18) Diese nachricht scheineth einiger verbesserung zu bedürfen, denn es ist nicht wohl wahrscheinlich, das der körper in seiner corpulenten völligkeit sich so sollte aufbewahret haben.

eben dafelbst beigefetzt worden. Beide Leichen sind in doppelten eichenen Särgen, und stehen auf eichenen Balken. Beide sind ausnehmend wohl erhalten, bloß in den Gesichtern scheinen einige Madenlöcher zu seyn. Der Körper des Vatters ist sehr mager, und wohl 6 Schuh lang, der Körper der Tochter ist stark, und sieht man wohl, daß sie corpulent gewesen. Keiner von diesen Körpern ist, wenigstens dem äußerlichen ansehen nach, einbalsamirt geworden. Auch die toten Kleider sind noch so stark und unverwunden, daß man mit aller Gewalt nichts davon los reißen können. Der Sarg des Vatters aber ist oben her von dem durch gefallenen Regen an dem einen Ende durchlöchert und der in das Kopfküßten gestopfte Hopfen zum Theil heraus gefallen. Endlich ist noch zu bemerken, daß sie beide in dem allerkältesten Winter verstorben, und hier beigefetzt worden (19)

Merkwürdig ist die Nachricht, die ich unten in der Note 14. Begräbnisstätte in Italien. mittheile, und die ich aus des berühmten *Montfaucon diario Italiano* (20) entlehnet. Sie betrifft ein sehr altes sonderbahr gebau-

Tom. II. S s

(19) *Physicalische belustigungen* 18 St. S. 531.

(20) Pag. 440. Anno 1645. mense Julio, vir nobilis Cocherelli Normanniæ castri, in dicecesi Ebroidensi patronus binos in colle lapides termini mure positos, suspicatus quidquam reconditum significare, amoveri jussit. Cui rei insudantes operæ inciderunt in sepulchrum impolitis quinque ingentis molis lapidibus structum: ibi duo capita reperta; quæ superpositi lapides totidem in securis formam concinnati. Alius pyrites lapis erat durissimus sex septemve pollicibus longus, uno atque dimidio latus, tenuissima acie, angulis peracutis; alter subviridis argenteis maculis distinctus, in securis pariter ritum aptatus, ab extrema parte perforatus longitudine pollicum trium, latitudine duorum; estque lapis orientalis, nephritidi atque epilepsiæ curandæ, cujus rei periculum factum, idoneus. Primis hisce cadaveribus substratus lapis erat, quo summoto, alia duo deprehensa corpora sunt, adpositis solito more lapideis securibus, quæ figura quidem similes, lapidum ge-

bautes begräbnis gewölbe, so man 1685 in Italien entdeckt, und darinn theils körper nach bestimmter richtung liegend, theils urnen mit verbranten knochen und asche angetroffen. Wahrscheinlich war der ort ein schlachtfeld, und die körper die vornehmste officier der einen, die asche in den urnen aber das überbliebene der officier von der anderen seite, die hier in eine gemeinschaftliche friedliche gruft beigesezt worden. Die vorgefundene besondere art von waffen zeigen das alter dieser körper gar deutlich an. Ich überlasse es den kennern zu untersuchen, wer diese nationen gewesen und in welchen zeiten sie hier ihre ruhstädte gefunden.

Hie-

nere & colore dispares erant. Hoc item loco tres urnæ carbonibus opletæ jacebant. Dum foveam circumquaque dilatarent operæ, sexdecim octodecimve alia corpora reppererunt, eodem situ extensa, uno ordine atque linea, ita ut versus meridiem spectarent, brachiis singulorum juxta corpus extensis; capitibus suppositi lapides erant, atque secures memoratis similes. Vulgaris staturæ corpora erant, contra quam a nonnullis publicatum est, verum crania densiora, quam soleant: aderat inter illa caput, quod perforatum duobus in locis olim fuerat, sed deinde curatis vulneribus coalitæ partes apparebant. Secures porro eadem omnes forma, sed diversis lapidibus, fulvis scilicet, subnigris &c. Ad hæc detecta sunt ossa tria, spiculi more acuta, atque ut internoscere licuit, oblongo olim baculo infixæ, in hastæ formam & usum. In iis unum ex equino crure demtis carnibus confectum deprehenditur &c. Aderant quoque sagittarum cuspides & aculei; partim eburnei partim lapidei: quo arguitur Barbaros istos, non ferro, non aere, non metallo usos, hoc genere telorum concertasse. Cervinum cornu inferendis defigendisque securibus adornatum eductum est: in quo itidem foramen ad capulum ligneum immittendum. E latere cadaverum hujusmodi, solo octo pollicibus altiore, semiusta ossa, admixtis magna copia cineribus deprehensa sunt: ibidem congeries lapidum, in cujus medio fracta urna, cineribus, carbonibusque opletæ: sublimius uno pede atque dimidio ceu stratum cineritium erat, quod memorata semiusta ossa contegebat: inter hæc autem ossa, quod observandum, bina craniorum frustra vulgaris spissitudinis inventa sunt. Ad angulum sinistrum lapis ingens quasi rotundus aderat, cui impositi tres alii lapides minores erant. „

Hieher kann man auch mit grund jene leichen rechnen, die in den bergwerken ihre ruhestätte erhalten, und dorten nach langen jahren unverfehrt gefunden werden. Ein solches beispiel hat sich zu Ehrenfriedersdorf im bergwerk, der *Seuberg* genannt ereignet, indem ein bergmann, der dorten im jahr 1507 verfallen war, und 1568 wieder heraus gezogen worden, dafelbst 61 jahr unverwesen, und nebst seinem gantzen berghabit erhalten vorgefunden ward. Die nachricht, so ich diesmahl aus dem *Garman* heraus genommen, ist zwar sehr richtig, aber nicht bestimmt genug, indem man nicht weifs, ob der eingang des bergs verfallen gewesen, oder ob er das unglük gehabt, unter den sturtz zu kommen, und darin sein leben einzubüffen. Ferner hat man auch keine nachricht, ob er ausgetroknet, oder frisch erhalten gewesen, ob ich gleich das erstere glaube, weil man sonst das letztere, als vor selbige zeiten ausnehmend wunderbar umständlicher würde bemerket haben. (21) Bestimter ist die beschreibung die uns *Adam Leyel* von einem anderen bergman aufbehielte, der in dem Schwedischen kupferbergwerk zu *Falhus* 1670 verfallen, und 1719 nach 49 jahren wieder unverwesen entdekt worden. Ich theile unten die ganze geschichte in der note (22) mit, weil sie viel merkwürdiges

15. Körper
in dem
bergwerk
Seuberg.

16. Körper
in den berg-
werk zu
Falhus.

S s 2

ent-

(21) *De miraculis mortuorum* pag. 954. — „Georg Ruta leichenpredigt — den 20 Sept. 1568 hat man zu Ehrenfriedersdorf *Osvvald Barthels*, einen bergmann, welcher für 61 jahren anno 1507 im berg, der *Seuberg* genannt, verfallen, noch ganz und unverweset in seiner ledernen bergkappe und kleidern mit dem gruben-beil, unschel tasche &c. unverfehener weise wieder gefunden, und ihn mit gewöhnlichen ceremonien bestattet. „

(22) *Philosophical transactions for the monts of Juli Aug. & Sept. 1724.* numb. 384. pag. 136. — *Adam Leyel*, — „*Vitrioli autem, inter omnium salium genera, vaporem proclivem maxime & idoneum esse ad duritiem quibuscunque hoc modo conciliandum, alia ut præteream varia, probant hominum membra, manus, pedesque, quæ fodina Fal-*

enthält. Die beiden füsse, der rechte arm, und das haupt waren von den felsen zerfchmettert, die übrigen theile aber mit den kleidern wohl erhalten. Die haut und das fleisch waren sehr hart, so dafs man sie kaum schneiden konnte. Wegen der seltenheit haben sie den körper in einem dem bergwerk zugehörigen öffentlichen gebäude aufbewahret, wo man ihn mit allen feinen damahls erhaltenen theilen unverwefen und ohne den

lunensium cuprea, in aqua vitrioli facta subinde occurrentia præbet conspicienda, quæque vigore, ac insita facultate vitrioli adeo induisse patet, ut putredini nescia, corruptionem omnem morentur. Illustre inprimis hujus veritatis documentum dabit in laudata modo Fahlunensium fodina repertum haud ita pridem humanum cadaver, ante 50 circiter annos infelici ruina obrutum ibi contumulatumque, sed quod erutum integrum, ac sive carnem sive cutem respicias, mutationis omnis expers comparuit, præterquam, quod corneam contraxisset duritatem. — Anno 1719 mense Decembri, cum Wredieni putei cuniculus (Wred-Schachtstollen) agendus ducendusque esset in puteo eodem 82 orgyas profundo. in rupis ipsius confinio sub aqua & 5 orgyiarum ruina defuncti hominis corpus in conspectum venit. Utrumque crus, cum brachio dextro & capite avulsa petrae moles contuderat, facies vero corpusque reliquum cum veste, integra plane & intacta cernebantur; . . . Caro hominis cutisque asperæ licet & duræ palpantibus viderentur, non tamen lapidis ea erat durities, sed corneæ aut unguis, etiam specie suppar, quippe quæ cultro cederet, scindique possit. Post extractum tumulto fodinaeque corpus diligentem examinationem quæsitum est, ecquis esset, qui agnoscere possit defunctum, aut quando periisset scire? tum *Magnus Johannis*, metallicus, probe illum a se de facie, quippe quæ lineamenta omnia illibata servat, agnosci idque coram confesso metallico profiteretur, subjungens etiam nomen vocatum cum agebat Mathiam Israëlis, alias ob proceriorem paulo staturam, Mathiam magnum seu procerum &c. Quadraginta novem adeo annorum spatio ab anno videlicet 1670 ad annum 1719 sub terra delituerat Mathias hicce procerus, e qua in lucem protractum, in perpetuam rei memoriam vetus aedes fodinae publica excepit: in quo hodieque integer, & tam, quod ad vestimentum & lintea, quam carnem, cutem, capillum & unguem, incorruptus, foetoris omnis expers oculis intuentium sistitur, solo aquæ vitrioli abundantis ministerio exsiccatum, & contra putredinis

den mindesten geruch sehen konnte. Dieser körper hätte wegen seinem erhaltungs mittel eigentlich unter die geschichten des zweiten abschnitts gehört, ich habe ihn aber, weil er ausgetrocknet gewesen, hier beigezählt.

Zu letzt will ich von etlichen gewölbern reden, die in^{17.} Ver- andern welttheilen sich befinden, nemlich von etlichen in^{schiedene} Egypten, und von einer begräbnishöhle zu Tenerifa. Der be-^{gewölbe in} kannte Französische consul in Egypten herr von *Maillet* (23) gibt uns von den ersteren nachricht. In einem Coptischen begräbnis gewölbe zu alt-Cairo fand man, als man neue leichen da beistellen wollte, alle die körper der kaufleute die man vormals da beigefetzt, so wohl erhalten, als wenn man sie eben erst dahin gebracht, und die todenkleider eines Venetianischen consuls sahen auf das allerschönste aus. In verschiedenen müsschen, die wirklich verlassen sind, und wo vormals verschiedener Mahometanischer könige begräbnis gewölbe waren, fand er körper dermassen ausgetrocknet und leicht, dafs er sie mit einer hand bei dem fus anfassen, und wie einen stecken in die höhe heben konnte. Unter diesen war einer, der nicht einmal vier pfund wog. Ein schenkel und fus, die gleichwohl mit fleisch und haut überzogen waren, wog kaum ein pfund. Aus diesen lezteren wahrnehmungen erhellet, dafs der herr von *Maillet* bei der beschreibung der körper der kaufleute sich

S s 3

etwas

vim munitus. Ex fideli hac, certaue, quantumquidem ex loci ipsius incolis hauriri potuit, notitia haud quaquam putrificatum cadauer hoc, aut in lapidem mutatum, sed aqua tantum vitrioli scatentis beneficio, induratum esse liquet. Quid quod, vitrioli naturæ & ingenio magis nil, quam ejusmodi petrificandi vis repugnat: quippe quod nil unquam in saxum convertat tenuissimi vero vaporis vegeto motu omnia perumpat, stringat, ac a putredini interitusque tueatur. „

(23) *Description de l'Egypte* tom. 2, pag. 27.

etwas unbestimmt ausgedruckt , indem er sagt , sie seyen lange jahre nach dem absterben noch eben so erhalten vorgefunden worden , dafs sie erst verstorbenen gleich geschienen : denn sie musten eben so vertroknet , wie die körper der könige seyn , wie ich solches zu einer anderen zeit zeigen werde.

18. Die be-
gräbnishöh-
len zu Te-
nerifa.

Die begräbnis-höhlen auf der insel Tenerifa , die an Africa gränzet , sind eben so merkwürdig , und können hier zu einer richtigen erläuterung dienen. Der berühmte *abt Prevost* (24) hat in seinen reisebeschreibungen die nachricht eines unbekannt-ten eingerukt , der gelegenheit gehabt , solche zu sehen , eine sache , die so gar den einwohnern selbst , etlichen wenigen ausgenommen , unbekannt ist. Diese höhlen sind in felsen ausgehauen , oder von der natur selbst gebildet , von verschiedener tiefe und höhe. Hier sind ihre tode auf eine künstliche art in schaafleder eingenähet , sehr wohl erhalten , entweder auf den füfsen stehend an die felsen angelehnt , oder auf besondern ruhestätten hingelegt. Der verfasser sahe in verschiedenen höhlen drei bis vier hundert solcher körper , bei denen die nasen , die augen , die ohren , der mund , die lezzen , die zähne , die haare , kurz alle glieder wohl erhalten waren. Sie sind so leicht wie stroh , und bei einem zerbrochenen körper sahe man die nerven , die adern , die sehnen , wie kleine strike da liegen , und gänzlich ausgetroknet. Man glaubt , dafs diese einwohner eine besondere kunst des einbalsamirens verstanden , die blofs einigen wenigen bekannt gewesen. Dies sind aber wahrscheinlicher weise muthmasuren , und die erhaltung anderem ursachen zu zuschreiben.

II. Ge-

(24) *Histoire générale de Voyages* tom. 2. pag. 261.

II. Gewölbe, in denen nur einige Körper unverwesfen bleiben.

Ich habe bis hierher von den gewölben gesprochen, in denen sich alles zwar ausnehmend vertroknet, dennoch ohnverwesfen erhalten, ich komme jezo zu jenen, in welchen neben der ehrwürdigen asche längft oder auch kurz verblichenen Körper, solche ruhen, denen die verwesfung nichts anhaben können. Oben habe ich schon von einigen gesprochen, die vielleicht hierher gehören, und die uns *Keyfster* sehr unvollkommen beschrieben, hier werden jene folgen, von denen man dieses ganz gewiß weiß. Das älteste so vielleicht bekannt ist, sind die prächtige unterirrdische gänge, nach der landesprache *Peterscheren* genannt, die zu Kiow noch gegenwärtigerzeit (25) von jedemann können gesehen werden. *Johann Herbinus* hat uns hievon eine mit vielen nichtsbedeutenden sachen durchwebte geschichte hinterlassen, aus welcher ich das merkwürdigste auszeichne.

19. Die unterirrdischen gänge zu Kiow.

(25) *Religiosae Kyovienses cryptae* pag. 45. „Quousque vero extendant cryptae, incerti sumus, nam ante sexaginta circiter annos propter tremorem terrae in aliquibus locis collapsae sunt. Pag. 67. Etenim ex lege & consuetudine veteri, sua quisque crypta atque cella, faciis instar infantum & imitatione Aegyptiorum, cadaverum circumvoluti post fata reponerentur. Pag. 95. cum facies eorum videas, non squeueleta vides, sed facies sua cute vestitas, suisque ex naturae ingenio efformatas lineamentis. Pag. 76. Nobilissima omnium, uti metropolis Ruffiae Kyovia, ita singulariter crypta duplex Kyoviensis ad ripam Borystænis sub monte edita est, in quo monasterium, templaque aliquot celeberrima spectantur eleganter. Sub monte autem cryptae visuntur duae, altera Antonii, altera Theodosii, qui ambo ut supradictum est, cryptarum istarum auctores olim, nunc patroni earundem à Ruthenis salutantur. Prima quidem Antonia.. altera Theodosia. Quae duae cryptae tamen impares sunt.. Etenim crypta Antonia amplior longe est... pluribus, magisque sinuosis flexibus, quas Rutheni plateas vocant, nec non cellis distinctior... imo labyrinthus est perplexissima... quippe ingressus eam homo meatuum ignarus... sine ductore exire nequit.. crypta Antonia illustriores dignitate ac meritis viros ostentat, nempe metropolitae, episcopos, principes, & alios commatis eminentioris. „

zeichne. Ihr urprung ist unbekannt, man glaubt aber, daß vor 600 jahren der anfang schon damit gemacht worden. Ihre größe ist eben so ungewiß, indem durch ein erdbeben einige derselben zusammengestürzt, und es also eine falsche muthmaßung ist, daß sie sich über 80 deutsche meilen erstrecken sollen. Unter diesen sind vorzüglich zwei unterirdische gänge, die *Antoninische*, und *Theodosianische* berühmt, die wahre labyrinth sind, aus welchen sich ein fremder nicht heraus wiklen würde. Die zeichnungen geben zu erkennen, daß die gänge auf eine wunderbare art durcheinander laufen. Aus diesen gehet man bald in vertiefungen, in die man todenkörper beigefetzt, bald in zimmer, die zu wohnungen bestimmt waren, hin und wieder trifft man auch eine kleine kirche an. Die begräbnis grufthen sind von verschiedener art. Bald haben sie nur die größe vor einen körper, bald vor zwei oder drei, sehr oft liegen deren viele beisammen. In vielen trifft man auch nur squellete, oder gar nur einzele knochen an. Die toden sind nach art der Egyptier vollkommen eingewickelt, so, wie man die kinder zu umwinden pfeget, und ruhen in särten. Die gesichter, als welche theile man allein von ihnen sehen kan, sind sehr wohl erhalten, mit der haut und dem fleisch so überzogen, daß man ihre gesichtszüge noch gar wohl erkennt. Wie viel todenkörper hie liegen, ist nicht bestimmt, so viel ist gewiß, daß ihre zahl beträchtlich ist. Eben so ungewiß ist es, wer die hier beigefetzte waren, und nur von sehr wenigen weiß man es durch hülffe der muthmaßungen. So viel ist gewiß, daß fürsten (26) und andere grose herren aus Rußland, geistliche und

(26) *Alex. Guagninus rerum Poloniae tom.2.* „ Apparent ibi cavernæ quædam subterraneæ, vastissimæ, longo tractu, subtus terras extensæ, in his plurima antiqua sepulchra, corporaque illustrium quorundam Russiæ virorum, quamvis antiquitus posita, carie tantum obsumpta, integra tamen apparent; præcipue vero duorum quorundam

und andere gemeine der Griechischen kirche hier ihre ruhestätte vormals gefunden. (27)

Das gewölbe zu Sennewald, in der Zürchischen herr-^{20. Gewöl-}schaft Sax, hat der herr *Fueslin* (28) in dem jahr 1742 gese-^{be zu Sen-}hen, und einen freiherrn von Saks unverwesfen, bei etlichen bis^{newald in} auf die knochen verwesfenen kindern da vorgefunden. Die gruft^{dem canton} ist klein, hat keine luftlöcher, liegt gegen morgen, und ist^{Zürch.} schlecht aufgemauert. Dieser freiherr von Saks wurde in dem jahr 1596 von seines bruders sohn umgebracht, und darauf hier beigefetzt. Die lade und todenkleider sind ganz verweset, der körper liegt blofs da, und siehet einem alten abgelebten gleich, der nichts mehr, als haut und knochen an sich hat. Das gesicht ist kenntlich die augen geschlossen, und die wunde, woran er gestorben noch zu erkennen, da die umstehende haut folche mit abgeschossenem blut vorzeiget. Das männliche glied ist wohl erhalten, aber ausgedorret.

Das gewölbe zu Wertheim ist noch nicht so bekannt, als^{21. Gewöl-} es folches zu seyn verdienet, ich habe mich deswegen an den^{bezu Wert-} herrn hofprediger *Neidhardt* daselbsten gewandt, und eine^{heim.} schöne

- Tom. II. T t

principum cadavera, in vestibibus gentili more, prout viva ambulabant integra veluti recens posita apparent; sic infepulta in specu jacent. „

(27) Es wäre sehr zu wünschen, von diesen unterirdischen höhlen eine neuere und bestimtere nachricht zu besitzen, denn was wir davon wissen ist meist fabelwerck. Dafs indessen nichts näher bekannt ist, weis ich von dem berühmten Russischen geschichtschreiber herrn prof. *Schlüzer zu Göttingen*; ich habe auch des herrn *Müllers Russische annalen* vergeblich nachgesehen. In dem zweiten theil wage ich eine muthmafung von ihrem urprung.

(28) *Hamburgisches magazin* 12ter band s. 54.

schöne beschreibung erhalten, (29) die ich hier in einem auszug unten mittheile. In diesem gewölbe findet man also 3 körper, von welchen nur der eine, unter dem namen der fräulein *Kätherle* bekannt war, die andere beide sind neuerlich entdeckt worden, und bekräftigen, daß es mit der unverweßlichkeit der ersten ganz natürlich zugegangen. Das gewölbe hat

(29) Brief von herrn hofprediger *Neidhardt* zu Wertheim den 8. Oct. 1764. . . „ und vermelde Ew. daß die sogenannte fräulein Katharina (*Kätherle*) in einem gewölbe stehet, in welches man aus der sacristei eben hinein gehet, und welches an den vier seiten mit mauerwerk eingefasset ist. Es hat eine öfnung, die mit einem fenster versehen. Dieses fenster ist gegen mitternacht, die hauptlage dieses gewölbes ist also nordost. Das gewölbe selbst ist etwas feucht. In diesem gewölbe stehet nun das cadaver der obbenannten fräulein *Katharina* schon bei wenigstens zwei manns gedenken. Niemand aber kan gewiß sagen, ob sie nicht vorher schon in einer anderen krufft gestanden, oder welches der terminus a quo ihres daseyns in dem gewölbe seye. Sollte man die mündliche traditionen alter leute glauben, und dem was man muthmaslich in den kirchenbüchern wahrnimmt, so wäre es 180 jahr, daß sie gestorben, wenigstens ist allezeit von alters her geglaubt und behauptet worden, daß sie nach der reformation und also lutherisch gestorben seye. — Um die beschaffenheit ihres körpers Ew. unter medicinisch anatomischen ausdrücken vorstellen zu können, habe ich meinen herrn schwager, den hiesigen hochgräflichen leibmedicus erfucht, nochmalen mit mir in das gewölbe zu gehen. Dieser meldet folgendes: das ganze corpus ist noch mit seiner cute bedekt, nur oben an der spina dorsi gleich unter der scapula ist die haut auf beiden seiten nebst denen partibus musculosis etwa einer handbreit in der länge von denen maden gefressen, so daß die costæ & vertebræ an dem ort ganz bloß liegen, und von daraus in die cavitatem thoracis & abdominis gesehen werden kan, welches aber erst von einigen jahren her sich geäußert. Am kopf finden sich keine haare mehr, die zähne stehen ganz weis, bloß und fest, die beiden labia haben sich etwas von denselben zurück gezogen. Das cranium und gesicht ist mit einer lederfarbenen haut bedekt, und eben so verhält es sich mit dem ganzen körper; wo starke partes musculosæ liegen, ist unter der haut eine hólung zu vermerken; eben so verhält es sich an den beiden brüsten, es müssen also die partes mu-

hat zwar eine öfnung, es ist aber folches mit einem fenster geschlossen, zu dem soll es feucht seyn. Nach der genauen beschreibung sind alle die körper ausgetroknet, die haut liegt auf den knochen, und das fleisch scheint verschwunden zu seyn, statt dessen sind höhlen da. Aber die haut bei der zweiten dame ist weiser und nicht so braun, wie bei der anderen. Diese körper sind übrigens wohl erhalten, nur ist bei der ersteren auf dem rücken eine große öfnung von denen maden gefressen, so, daß man von da in die höhlen der brust und des unterleibs sehen kan, und bei dem dritten sind die schenkel und füße verwesfen, und siehet man nichts mehr, als die knochen. Man weis die zeit des absterbens dieser dreien personen nicht, die ohnfehlbar zu dem hochgräflich Wertheimischen stamm gehören, und hat nur muthmassungen, daß die erstere hier 180 jahre liegen mag. Uebrigens bleibt in diesem gewölbe nicht alles,

T t 2

wie

sculofæ ausgetroknet seyn, und fest an dem bein anliegen. An dem ganzen körper sind keine signa putredinis wahr zu nehmen, er ist allenthalben ganz, und nicht zu vermuthen, daß er exenteriret geworden.— Vor etlichen jahren hat man bei ausraumung der alten bretter in dem gewölbe noch einen zugemachten sarg gefunden, als man diesen eröffnet, so lag eine dame darinn, deren körper dem vorigen gleich, nur daß das gesicht auf einer seite etwas krum gezogen, wo sich vermuthlich eine säulung angesetzt, die aber wieder vertroknet. *Die farbe der haut aber ist weit natürlicher als bei der anderen*, an dem kopf finden sich noch haare, welche zusammen gebunden sind. Die haut liegt fester auf den knochen, als bei der vorigen.— Nebst den liegt von uralten zeiten her auch noch ein herr in diesem gewölbe, welcher völlig exenteriret, doch finden sich keine gumata in cavo abdominis & thoracis, der truncus nebst denen extremitatibus superioribus haben keine säulung erlitten, sondern sind eben so ausgetroknet wie die vorigen, die extremitates inferiores sind völlig verwesfen, und sind nur noch die leeren knochen da. Er hat einen ledernen koller an, mit rothem sammet ausgeschlagen, der noch ganz gut ist. Hier haben Ew. eine beschreibung von unseren unverwesfen cadaveribus, so gut als es nur möglich war, mehr ist niemand im stand davon zu ertheilen &c. „

wie in dem zu Palermo, zu Touloufe, zu Bremen, in Berlin &c. unverwesfen, sondern die andere hier beigefetzten sind den übrigen traurigen folgen des todes ausgefetzt, wie ich folches auch von den beiden obigen gewölben angemerkt.

22. Unbenanntes gewölbe.

Endlich lese ich von einem gewölbe, worin alles verweset, bis auf ein kind von zwei jahren, das hier sich nicht allein erhalten, sondern zugleich so steif ausgetrocknet war, daß man es überall hin schleidern konnte, ohne die glieder aus ihrer lage zu bringen. Seine haut war dem dikften pergament gleich, und überall strohgelb. Die gefichtszüge aber doch kenntlich. (30) Es ist schade, daß man das gewölbe nicht genannt, denn obgleich der unbekante verfasser allen glauben zu verdienen scheint, und ich deswegen auch kein bedenken gehabt, diese gefchichte hier aufzunehmen, so ist es doch immer besser, dergleichen beobachtungen so zu beschreiben, daß jeder anderer sie prüfen kan. — Das gewölbe in Quebec, in welchem die körper unverweslich vorgefunden worden, ist durch verschiedene darüber gewechselte schriften bekannt genug. (31)

III. *Beobachtungen von ausgetrockneten körpern, die entweder in die kirche, oder in den kirchhof, wie sonst gewöhnlich, begraben worden, ohne zu verwesen.*

Von den gewölben gehe ich zu der gewöhnlichen ruhestätte der toden über, und sehe, was hier die natur vermittelt der erde gewürket. Auch hier sind die erfahrungen häufig, und häufiger,

(30) *Hannöverische nützliche sammlungen* 1757. f. 1425.

(31) *Memoires pour l'histoire des sciences & des beaux arts. Aout 1728. pag. 1572. — Variétés historiques, physiques & littér. tom. 2, p. 328.*

figer, als sich vielleicht viele nicht vorstellen werden. Ich finde schon bei dem berühmten Basler professor *Felix Plater*, (32) das die tief begrabene körper nicht verfaulet, sondern vertrocknet, und wie gedorrte fleisch aussehend angetroffen werden, wenn sie nach monaten oder jahren durch den zufall, oder mit fleisch ausgegraben worden. Ja er glaubt, das sie in dieser tiefe der erden gar nicht verwesen, oder von den würmern angegriffen werden, sondern entweder so austrocknen, oder doch in einen staub sich verwandeln und bei der leichtesten bewegung zusammen fallen. (33) *Thomas Bartholin* bemerkte das nehmliche in Dännemark, und hat es auf verschiedenen stellen aufbehalten. Er hat unter anderen gesehen, das in seinem vatterland oft nach langen jahren des begräbnisses körper ausgegraben worden, die noch gänzlich unverwesen waren. (34) Auf einem anderen ort sagt er, das er von verschiedenen todengräbern vernommen, wie die leichen, so im sommer beerdigt werden, gar schnell verfaulen, hingegen jene sich lange erhalten, die des winters dahin gebracht werden. (35) Ja von Grönland berichtet er, (36) das nach den erfahrungen derer dahin handelnden kaufleute wegen der grossen kälte dafelbst nichts verwese, ja das man begrabene körper nach dreissig jahren unverletzet, und ohne alle verführung wieder vorfinde.

Ohne mich in den ältern zeiten länger zu verweilen, will ich einen hier unumstößlichen beobachter der neueren zeiten, den sehr vortreflichen von *Suiten*, anführen, der auf befehl ihres

T t 3

kay-

(32) *Quaestionum medic. cent. posth.* pag. 26.

(33) Man kann *Loew app. ad universam medicinam* p.682 hier nachlesen.

(34) *Respons. de experimentis anatomic. Bilfanis* pag. 27.

(35) *Histor. anatomic. cent. I.* pag. 99.

(36) *Ib.* pag. 100.

kayserlichen majestät über die blutfänger , seinen unterthänigen bericht abstatten müssen. Die urschrift habe ich nie gesehen, aber ich kenne sie übersetzt, als einen anhang zu einem sehr nützlichen philosophischen werke, *über das daseyn der gespenster*, hinzugefügt, wo ich sie zu meinem ausnehmenden vergnügen kürztlich vorgefunden. (37) Dieser große mann sagt, daß, wann man die gräber ausraume, so finde man zu zeiten ganze körper, die nicht verfaulet, sondern gänzlich ausgetroknet sind, hart fleisch, und eine braunlechte haut haben. Ja die todengräber haben ihn versichert, daß von hundert gewiß einer der verwesung entgehe. Eben dies sahe *Krüger* zu seiner zeit auf dem kirchhof zu Warburg ohnweit Helmstädt, indem daselbst nicht selten körper unverwesen aus der erde gegraben werden. (38) Ich selbst habe über diese sache die todengräber von Mannheim befraget, die mir geantwortet, daß jene, so sie tief in die erde begraben, nicht leicht verwesen, sondern sich gerne erhalten. Vorzüglich bemerken sie dieses bei den familienbegräbnissen, bei welchen sie genöthiget sind, oft sehr tiefe gräber zu machen, um nach und nach drei und mehrere särke übereinander zu stellen. Wann denn gleichwohlen auch diese durch die länge der zeit angefüllet sind, und sie genöthiget werden, die alten gräber auszuraumen, so finden sie die zu letzt begrabene gänzlich verwesen, den ersten und untersten aber gemeiniglich erhalten, ohne alle säulnis, ausgedorrt, bräunlecht und sehr leicht. Oft finden sie aber auch, die weiter oben liegende erhalten, und vorzüglich bemerket man dis in jenen kirchhöfen, die zu zeiten wasser bekommen, wo die körper zwar gänzlich ausgedorret, aber eine mehr schwärzlichere farbe

(37) *Vampirissimus* f. 13.

(38) *Hamburgisches magazin* band. 12, f. 587.

farbe haben. — Ferner haben sie mir gesagt, daß die von natur magere, und alle an zehrung gestorbene gar gerne unverweset bleiben, wofern sie nicht im sommer begraben werden, oder zunächst an die oberfläche der erde kommen, als woselbst alles am geschwindesten verweset.

Bei diesen häufigen erfahrungen muß es also nicht unerwartet seyn, daß man viele beobachtungen aufgezeichnet findet, von welchen ich einige in den schriften der gelehrten aufgesucht, um sie hier zur erläuterung des vorhergehenden beizusetzen.

Jener soldat, dessen *Aristarchus* (39) erwähnt, soll unter den einzelnen geschichten den anfang machen. Dieser wurde, als sie zu Elis den tempel der Juno ausbesserten, in einem verborgenen ort unter dem dach gewafnet vorgefunden. Es war ungewiß, wenn er daselbst gestorben, doch muthmaßete man, er seye bei der schlacht zu Altin verwundet worden, die sie gegen die Lacedemonier geführt, und wo sie genöthiget waren, sich in diesen tempel zuruck zu ziehen, von dessen erhöhten theil sie die feinde zuruck getrieben. Hier habe er voller wunden sterbend sich in diesen verborgenen ort verschlupfet, und sich daselbst die lange zeit unverweset erhalten.

(40) *Dugdale*, dessen werk von der Paulkirche zu Londen ich zwar nicht gesehen, aber in dem Hamburgischen magazin einen auszug davon vorfinde, (41) bemerket, daß man in den ruinen des alten gebäudes drei körper entdeckt, die gänzlich ausgedorrt, und deren fleisch, sehnen, haut, kurz der ganze körper

1. Griechischer soldat zu Elis.
2. Drei körper in den ruinen der St. Paul kirche zu Londen.

(39) *Pausanias Graeciae descriptio. edit. Kuhn. p. 427.*

(40) Eben daselbst, f. 450.

(41) 22. theil, f. 437.

körper so steif gewesen, daß man sie aufrecht hinstellen konnte. Der erste körper lag in einem bleiernen farg, und war des ehemahligen bischof von *Braibrok* seiner, der hier schon länger als 250 jahre geruhet. Des zweiten und dritten körpers nahme wird nicht genannt. Das nehmliche bemerkte er von der Marienkirche, in deren schutt sie den schon länger als 50 jahr beigesezten körper des *Wilhelm Paar Marquis von Nordhampton* entdeckten, bei welchem als sonderbar angemerkt wird, daß so gar der roßmarin noch frisch gewesen.

3. Körper des marquis von Nordhampton zu Londen.

4. Körper des Visconte Hector zu Monza in Italien.

Der berühmte Muratorius (42) sahe in dem jahr 1698 die leiche eines *Hektor Visconte*, welche kurz vorher bei gelegenheit eines gebäudes zu Monza war ausgegraben worden, als wo er bei der belagerung der stadt 1412, durch einen steinwurf, der ihm unter anderen auch das bein zerschmetterte, geblieben war. Der körper lag in einer geringen hölzernen lade, gänzlich unverwes, so gar, daß man den beinbruch noch wohl sehen konnte. Er starb sehr jung, und wie ich anderwärts lese, mus er steif ausgetroknet gewesen seyn, da man ihn auf den

(42) *Antiquitates Italiae medii aevi* tom. 2, pag. 596. Vigefimus septimus argenteus perquam rarus. — Is fuit Hector Bernabovis vicecomitis, Mediolanensium domini filius, e concubina natus, qui anno mccccxii... crure fracto ex ictu lapidis, per machinam ejecti, interiit. Quum forte Modoetiam, anno si bene memini 1698 ego divertissem, ipsius Hectoris cadaver, in vili arca lignea clausum, atque effossum nuper in basilica sancti Joannis baptistæ vidi. Erat corpus incorruptum, & fractura ossis in crure manifesta adhuc apparebat. Juvenis hujus in ætate virenti violenta morte occumbentis, spiritus balsamici a membris illius corruptionem avertisse videntur, & nisi de hominis corpore fama certa habita fuisset, sanctum aliquem virum fortassis indoctum vulgus ibi somniasset. Exploratum interea habeo, numum hunc a perditissimo viro percussum, reliquiarum ad instar gestatum a quopiam fuisse, uti dubitare non sinit limbus eum in sinem perforatus.

den geraden fus stellen konnte , und er darauf stehen blieb. Diefer körper war also schon 286 jahr der verwesung entgangen , als ihn Muratorius zu Monza gesehen.

Viel auffehens machte zu seiner zeit der unverwesene körper eines priesters, namens *Johann Rollet*, der mitten unter verwesenen unverwesen , wahrscheinlicher weisse , auf dem kirchhof vorgefunden ward. (43) Denn, als man zur völligen ausbauung der kirche St. Louis zu Paris an den fundamenten grub , fand man dessen körper ohne todenlade in seinen toden kleidern gänzlich ohnverwesen. Der artzt und der feldscherer , so ihn geöffnet , haben seine innere theile wohl erhalten angetrofen , und er schien nicht gänzlich aufgetroknet , da man unter der haut noch fleisch zu fühlen glaubte. Er ward den 31 Jul. 1701 entdekt, und nach gefchehener nachrechnung fand man , das er schon 12 jahre zur erde bestattet gewesen.

Eben dieser unverweslichkeit war der körper des abts *Eftnay* theilhaftig. Er starb in dem jahre 1498, und ward an der Sudseite der capelle des heiligen *Johannis des evangelisten* zu Londen in einem mit zinn beschlagenen grossen farg begraben. Seine toden kleider waren von carmosin seidenzeug gefertigt. Im jahr 1706 den 17 August grub man daselbsten die erde auf , (44) und fand diesen körper nebst seinem toden hemde und farg vollkommen unverwesen , ob er gleich schon

Tom. II.

U u

208

(43) *Memoires pour l'histoire des sciences & des beaux arts. Janv. & Fevr. 1702. pag. 95. Mons. Bengy Auteur.*

(44) *The history of the Church of St. Peter, Westminster ... überetzt in dem Bremischen magazin 4 band. f. 624. — Der verfasser ist herr Widmore, auffeher des bücherfaals bei dem dechant und capital diefer kirche. Gentlemans magazin for the monts Aug. 1758. f. 572.*

208 jahr entfeelt, den gewöhnlichen folgen der verwefung ausgefetzt gewesen.

In Eftland, *einer Ruffifchen provintz*, bemerkt man, welches allerdings oft bemerkt werden kan, nehmlich, dafs gar viele körper dafelbft nicht verwefen, fondern wie mumien austrocknen, und fo gefunden werden. In dem jahr 1715 fahe herr *Weber* (45) in der kirche des dorfs Wefenberg eine grabftätte, fo wahrſcheinlicher weiſe ein gewölbe feyn mag, worinn eine adeliche frau von Lohe feit 1604 ganz unverweſen gelegen. Ihr körper war fo ausgedorret, dafs er bei dem aufheben fehr leicht befunden war, übrigens hatte ſie ihre gefichtszüge wohl erhalten, indem man glaubte, ſie feye erft geftorben, ob ſie gleich ſchon hundert und eilf jahr hier beigefetzt gewesen.

7. Körper in
Eftland im
Ruffifchen.

8. Frauenzimmer Körper zu Rom. Einen ſolchen unverweſenen körper fanden ſie auch in dem jahr 1724 auf dem kirchhof von St. Paul zu Rom, (46) als ſie dafelbſten tiefer als gewöhnlich gruben. Der leichnahm lag in einem holzernen farg, welcher in einem andern von marmor ſtand. Ihr körper lag fehr wohl erhalten da, ob er gleich muſs ausgetrocknet gewesen feyn, ihre todenkleider und andere koſtbare zierrathen waren vortreflich. Die Breſlauer ſammlungen haben (47) noch mehrere beifpiele, ich übergehe ſie aber, weil ich ſie nicht beſtimmt genug finde.

9. Körper eines ſtudenten in Italien.

Oftavio Nerruci erzehlet uns eine wichtige geſchichte, die 1748 ſich in Italien zugetragen. Denn als man an der univerſitäts

(45) *Neu verändertes Rußland* theil 1. f. 69.

(46) *Breſlauer ſammlungen* 1724. f. 437.

(47) *Breſlauer ſammlungen* 1725. f. 435, 662.

fitäts kirche zu P. . . das tafeiwerk an dem altar aufmachte, fande man im graben einen körper der fo wohl erhalten gewesen, dafs er einer, noch nicht lang verfchiedenen leiche, geglichen; fo wohl erhalten waren die kleider, fo frifch der leib, und fo gut der ganze körper. Der bei dem leichnahm befindliche marmor zeigte mit feiner infchrift, dafs es der körper eines studenten gewesen, der vor mehr als 100 jahren hier im zweikampf umgekommen war. (48)

Eine fehr merkwürdige gefchichte hat *Horatius Maria Paganj* (49) in Italien bemerkt, wo, zwischen verwefteten körpern, ein unverwefter vorgefunden war. Diefes unverweftete war Anton Rosentini 55 jahr alt, ein priester in der feftung Arnzignano, eines ftarken körpers, aufgeräumten gemüths, und ein ftarker weintrinker. Er ftarb in dem herbft monat 1749 an einer dreitägigen krankheit, und wurde tags darauf in ein grab auf andere hier ruhende toden gelegt. Wenige tage hernach wurde auf diesen körper des Rosentini ein anderer begraben, und bald darauf noch einer, welcher das grab ausgefüllt. Im Hornung des jahrs 1751 öfneten die todengräber das grab, und fanden die zwei zuletzt begrabene gänzlich verweft: der körper des Rosentini aber war ganz, fo wie man ihn begraben, vorgefunden, zugleich aber fo ftEIF, dafs man ihn überall auf die füsse hinstellen konnte. Er blieb einige tage der freien luft ausgestellt, darauf warf man ihn mit folchem ungestümm in eine grube, dafs der kopf sich von dem rumpf

10. Körper
eines priester
fters in
Italien.

U u 2

los-

(48) Lettre fisico-mediche, colla giunta d'una scrittura medica sopra un infanticido &c. pag. 179.

(49) Die nachricht, die ich hievon habe, ist aus der *Nonvelle litteraire di Firenze* Luglio 1751 in das Teutsche überfetzt. f. *Physicalische be-
fichtigungen* I band. f. 474.

lostrennte. Pagani lies ihn im brachmonath abermahls ausgraben , um seine neugierde zu befriedigen. Die nagel an den fingern waren stark , der korper war mit seinen kleidern bedekt. Die hievon bedekte brust hatte ihre naturliche farbe , war zart und weis anzufuhlen , die ubrige theile des korpers , wo sie nicht durch das uble behandeln der todengraber verletzt worden , waren stark , naturlich , und gewohnlich mit der rothen fleischfarbe gezieret. Die blut und pulsadern in der brust waren ausnehmend stark , die lunge und das hertz aber neigten sich zur faulnis. Der unterleib wurde nicht erofnet , weiln die eingeweide durch ein loch heraus gefallen waren , das der todtengraber wahrscheinlicher weisse mit seiner stange gemacht hatte. (50)

11. Korper
eines frau-
enzimmers
zu London,

In der Margarethen kirche in Westminster (51) fanden man bei aufgrabung des grundes , um ein gewolbe zu machen , einen alten sarg , in welchem man den korper eines frauenzimmers fande , deren haut und fleisch ganzlich ausgetroknet , und an farbe und festigkeit dem kalbleder , oder pergament gliche. In dem sonst vollkommenen gesicht fehlte die nase , die oberlippen des mundes waren schadhaft , die nagel an den fingern vollkommen. Es scheint , da die todenkleider verweset waren , indem man nur ein stuk strumpf an dem linken fus bemerket. Nirgends traf man anzeigen , die die persohn , oder das sterbjahr hatten bestimmen konnen. Der korper , so vier fus und 11 zoll lang war , erlitte gar keine veranderung , ob er gleich viele tage lang unterfucht , behandhabet , und der freien luft
blos

(50) Der schlufs dieses berichts ist : „ diese begebenheit habe ich Horatius Maria Pagani an das officium sanitatis berichtet , von dem ich die erlaubni zu dieser besichtigung erhalten hatte. „

(51) *Gentlemans magazin* 1758 pag. 572 ubersezet in *Hamburger magaz.* 22 t. f. 431. — Der verfasser ist *Edgarth Bochart*.

blos gestellet war. Er hatte auch nichts ekelhaftes an sich, sondern, wie sich der verfassler ausdrückt, „so sahe man an demselben einen ehrwürdigen rost, und die gestalt, wie mumien denen man die binden abgethan. „

Hieher rechne ich auch jenen Erbacher mann (52) der bei dem 1732 entstandenen grossen wasser ertrunken, und 1737 ^{12. Körper eines er-} nahe bei dem städtgen unter dem sand und kifs an dem ufer ^{trunkenen zu Erbach.} der Mümlinger bach wieder gefunden worden. Seine arme und ein fufs waren, vermuthlich durch den haus umfall, so das wasser eingerissen, zerstückelt worden, sonst war er wohl erhalten. Er war bei lebzeiten ein dicker mann, und schon 60 jahr alt, als ihm dies unglük wiederfuhr. Er hatte noch viel fleisch an sich, so aber troken, hart, ohne geruch, und bei dem einschneiden roth war. Die äussere farbe seines körpers war aschgrau. Man kan diesen mann nicht wohl unter jene classe bringen, worinn ich die frisch erhaltene körper setzen werde, weilen sein fleisch hart und troken war, und seine haut aschgrau aus sahe, gleichwohlen war er auch nicht gänzlich ausgedorret, indem er noch viel fleisch an sich hatte, welches auch so gar noch roth ware. Dieser mann ist also ein mittelding zwischen jenen, die ausgedorrt, und die frisch erhalten sind.

Zweiter Abschnitt.

Geschichte der unverwesenen körper, so sich in einem fleischigten, natürlichen und biegsamen zustand befunden haben.

Bis hieher habe ich von solchen körpern gesprochen, die zwar der, der menschlichen natur gewöhnlichen eigenen auf-

U u 3

lösung

(52) Klein de aere, aquis & locis agri Erbacensis pag. 14.

lösung entgangen. aber dabei so ausgedorret waren, daß sie in diesem stande ehender verbleiben konnten. Diese erfahrungen sind würklich besonders, und der aufmerksamkeit eines naturkündigers würdig; aber noch ausnehmend wichtiger sind jene erfahrungen, zu welchen mich jetzo meine geschichte leitet. Denn diese körper haben sich nicht allein so erhalten, daß der gantze bau nur in seiner stellung geblieben, obgleich alle flüssigkeiten, merkwürdige theile des menschlichen körpers, verschwunden waren, obgleich das fleisch so eingetroknet gewesen, daß man an seiner gegenwart zweifeln konnte: sondern sie sind mit allen theilen der verwesung entgangen, alle ihre flüssigkeiten haben sich so wohl erhalten, daß die biegsamkeit der gelenke, die zärte der haut, die natürliche weiche des fleisches noch gegenwärtig war, und es schiene, als ob der umlauf des bluts, und die daher kommende wärme der einzige unterschied zwischen einem lebenden, und diesen schon längst verstorbenen seye.

Die dummheit und einfalt, die öfters und gewöhnlich geschwinder entscheiden, als der tiefdringend und alles in dem ganzen wohl überlegende weltweise, haben diese geheimnisse gar geschwind entfaltet, und zur schande der menschheit hier solche ursachen entwikelte, vor denen der vernünftige schauert. Ich mag diese sache nicht erwähnen, man hat zum glük ein wort erfunden, welches in einem gänzlichen inbegrif die erfahrung und ihre tolle auslegung in sich enthalten, und die mir die mühe ersparen, hier mehr davon zu sagen. Kurz man nannte diese leichen vampir, blutsäuger &c. Der begrif, der hiemit verbunden war, scheinete von den heiden zu uns übergangen zu seyn, wie solches die geschichte uns lehret.

Entfernt von vorurtheilen, werde ich hier abermahlen ein bloßer geschichtschreiber seyn, und die wichtigste erfahrungen so ordnen, wie es die natur der sache mit-sich bringet. Ich fange abermahls von den häufigen an, und endige bei den einzeln.

I.

I. *Von denen auf den kirchhöfen vorgefundenen frisch erhaltenen, unverwesenen körpern.*

In Ungarn, Polen, Servien und mehreren orten hat man schon seit langen zeiten auf den kirchhöfen leichnahme entdeckt, die gar nicht verweset, sondern in diesem stand der beugbarkeit der gelenke &c. erhalten waren. Johann Friederich Glafer (53) berichtet, das sein sohn bei genauer untersuchung der kirchhöfe gegenwärtig gewesen, und gesehen, wie man in zehen todenläden die körper ganz unverweset entdeckt, so das sie den lebenden schier gleich gewesen. Aus dem mund, der nase, den augen, und den schamgliedern seye das helle blut geloffen, und habe die todenkleider befudlet; an den händen und füßen seyen die nägel gänzlich gewachsen gewesen. Bei der öfnung habe man die innere theile alle wohl erhalten angetroffen, der magen aber seye auch voll blut gewesen.

Ich könnte dergleichen geschichten noch eine ganze menge anführen, sie sind aber insgesammt mit so vielem wunderbarem durchwebet, das das wahre sehr schwer zu entwikeln. Ich lasse sie also, und führe nur die bemerkungen neuerer zeiten an, die, nachdem der erlauchte *von Swieten* hier die nebel der unwissenheit und dummheit zertheilet, gemacht worden. *David Gomory* (54) sagt also, das in der Gömörer und Zipfer geschenschaft

(53) *Commerc. litterar. Norimb.* an. 1732, pag. 83. „Decreta hinc coemiterii visitatione, singuli atque deligati sepulchra ut aperirentur, jubebant, sicque decem personas in sarcophagis suis, vivorum instar, penitus incorruptas, sandapilas vero, vestimenta & lintea sanguine florido madida, huncque e naribus, ore, oculis & pudentis profluentem, ac denique pristinos manuum & pedum unguis cum recentibus commutatos reperiebant. — Secuit autem ea antea filius meus, ac cuncta viscera sana & illæsa, ventriculum vero & diaphragma sanguine plenaprehendit.,“

(54) *De indole aeris Hungarici* pag. 61. „In comitatu, præsertim Scepusiensi & Gömoriensi accedisse haud rarò eventu novimus, effossa

schaft längst begrabene körper ausgegraben werden , die noch in ihren todenläden eingeschlossen sind , und die bei dem eröffnen ganz frisch verstorbenen geglichen , ja! bei denen auch das blut noch hell und flüssig geschienen , und bei dem einschneit heraus gelofen. Diese leichen heißen vampir.

Dergleichen todenkörper haben nicht allein die köpfe des pöbels eingenommen , sondern sie haben auch der vernünftigen ihre erhitzt , so dafs der erleuchte *van Swieten* (55) in bedenkliche worte ausbricht , die ich hier mit ausnehmendem vergnügen herfetzte. *Dafs das gemeine volk , welches oft sehr wenig unterrichtet ist , in ausschweifungen verfalle , das beweget mich zum mitleiden , und nimmt mich nicht wunder. Aber dafs diejenigen , die man vor die meister in Israel hält , ein L. . . dergleichen ungeheure misbräuche , die der vernunft gerade zuwider sind , billige und rechtfertige , das übersteigt meinen begrif , und setzet mich in einen so starken zorn , dafs ich mich gezwungen sehe , die feder nieder zu legen , damit ich nicht aus den schranken der ehrerbietung , die ich ihrem charakter zu erzeigen schuldig bin , hinaus geriffen werde.* — Selbst die gelehrten haben sich in sehr unnöthigen schriften gänzlich vergessen , über einzele erfahrungen ganze bücher geschrieben , nie das ganze , nie andere länder betrachtet. Würden sie dis gethan haben , so würde ihnen das wunderbahre längst verschwunden feyn , andere gegenden und örter würden ihnen eben dies gezeigt haben. Ich wenigstens weis von Mannheim , dafs jene kirchhöfe , (56) die dem wasser ausge-

fuisse cadavera , dudum sepulta , suis tumbis adhuc inclusa , quæ dum adperiebantur , cadavera recenter defuncta , in quibus sanguis adhuc floridus & fluens esset , æmulabantur , quibus dissectis fœnerus sanguis propululavit. Vanper dicunt patrio sermone. „

(55) *Gerhard van Swieten Vampyrismus* l. 23.

(56) Kirchhof der catholischen gemeine.

gesetzt sind , dergleichen körper unverwesen bewahren. Grabet man, wo man vormals leichen hin versenket, acht und mehrere schuh tief , so trift man diese körper ohnverwesen und frisch an , das fleisch ist weich , die haut und das ganze ansehn ist weis und natürlich , und sehen überhaupt nach langen jahren erst kurz verstorbenen leichen gleich. Ich bedaure nur, das der todengräber nie in das grab hinunter gestiegen , um die biegsamkeit der körper zu untersuchen , dergleichen bemerkungen sind ihnen aber so häufig, das sie solche , als eine alltägliche, nicht achten.

II. *Von denen in gewölbern oder besondern gräbern sich erhaltenen biegsamen körpern.*

Ich komme jetzo zu den gewölbern und gräbern , wo die erfahrungen zwar nicht so häufig, aber desto lehrreicher und wichtiger sind. Der körper, so unter dem nahmen der *Tullia*, des Cicero tochter, bekannt ist , soll hier den anfang machen. Ich würde von diesem nichts gesagt haben, weilen er in zu entfernten zeiten, die von dem wunderbahren zu sehr angestecket sind, gefunden worden , aber ich sehe, das er den liebhabern der alterthümern viel zu schaffen gemacht , das er zu vielen strittigkeiten anlas gegeben , und das er verschiedene falsche meynungen mit unterstützt; und diese ursachen haben mich bewogen, eine ächte geschichte davon bekannt zu machen, die ohnehin bisher mehr einer fabel ähnlich gewesen. (57)

1. Körper
der sogenannten
Tullia.

Die beste nachricht von diesem körper findet man bei dem berühmten benedictiner, Bernhard von Montfaucon, (58) weilen

Tom. II.

X x

len

(57) Siehe unfers berühmten herrn ehrenpräsidenten *Schöpfins' commentationes historicae & criticae* pag. 60.

(58) *Diarium Italicum* pag. 157. Hujus rei factum quoddam adferre juvat, quod sedente Innocentio VIII contigit. Alii male in Alexan-

len er aber eines unbekanntes nachricht beibringet, so werde ich die stellen des Raphael von Volaterra, des Alexanders ab Aleffandro, des Cälius Rhodiginus, des Gabriel Zerbus, des Leander Albertus und anderer gleich lebender schriftsteller mit vergleichen.

Unter der regierung pabsts Innocentius des achten, und zwar im jahr 1485 im monat Mertz fanden sie an der Appischen strasse, als sie daselbsten ein begräbnis-gewölbe eingerissen hatten, zu unterst auf dem fundament einen sarg von marmör, in welchem der körper eines frauenzimmers lag, der mit einer wohl riechenden materie umwickelt war, und nicht allein vollkommen unverweset vorgefunden, sondern auch rothe und fleischichte baken, wie eine lebende, gehabt. Die augen und der mund waren halb offen. Wenn man die zunge heraus zog, so ging sie selbst wieder zurük, die nägel an händen und füßen waren weis und fest, die arme waren vollkommen beweglich. An jahren war sie sehr jung, indem sie nicht älter als 12 oder 13 jahr gewesen, als sie verstorben: und dennoch soll sie von einer so bewundernswürdigen schönheit gewesen seyn, die jedermann zu selbiger zeit in erstaunen gesetzt. — Der sarg nebst dem körper wurde in das Capitol gebracht, wo jederman zu lief, diesen körper zu sehen, so dafs die strassen von menschen wimmelten, hier war der körper, weil er der freien luft zu viel ausgesetzt war, am gesichte schwärzlich, ohne dafs deswegen die haut oder das fleisch noth gelitten. Pabst Innocentius VIII gab hierauf befehl, dafs er zu nachts zeiten heimlich auß dem Capitol hinweg, und in einem benachbarten ort in eine grube gebracht worden.

Dies

dri vi tempus consignat. Quidam in alium pontificatum, vitiata in multis narratione. Is, cuius schedæ penes me sunt, tempore Sixti IV, Innocentii VIII, & Alexandri VI floruit, oculatusque testis fuit, ideo cæteris anteposendus. Descripta porro Innocentii VIII ægritudine, quæ accidit anno 1485 mensis Martii non assignata die, ita subsequitur &c.

Dies ist die wahre geschichte , indem , wenn wir sie mit jenen vergleichen , die sie gesehen , sehr übereinstimmend ist. *Alexander ab Alexandro* , (59) der , wie ich unten beweise , unter pabst Innocentius dem achten zu Rom gelebet , sagt ausdrücklich , daß sie gänzlich unverwesfen vorgefunden worden , daß ihr gesicht , haare , augen , nase und gesichtszüge vollkommen gut gewesen , und daß sie das ansehen einer ganzen frischen leiche gehabt .

Hiemit stimmt der berühmte Raphael von Volaterra (60) vollkommen überein . Er nennt zwar das jahr auch nicht , in

X x 2

wel-

(59) *Alexandri ab Alexandro genialium dierum* tom. 1, lib. 3, cap. 2, pag. 562. Geburts und sterbejahr dieses gelehrten sind zwar unbekannt ; wenn wir aber die nachricht des Giannoni in der *histoire civile du royaume de Naples* tom. 3, pag. 636, zur hülfe nehmen , so werden wir sehen , daß seine junge jahre unter die regierung pabsts Innocentius VIII fallen , denn er sagt : *Alessandro avoit été élevé à Naples & à Rome au milieu des gens des lettres , & dans l'academie de Pontanus*. Diese akademie des Pontanus wurde aber in den regierungsjahren *Ferdinand* des ersten , königs zu Neapel , gestiftet , kam , weil dieser könig die wissenschaften liebte , gleich in einen großen ruf , und verlorh durch das absterben dieses würdigen beschützers ihr erstes ansehen . Es erhellet also ganz klar , daß Alexandro den körper unter dem pabst Innocentius zu Rom gesehen , und dies vereitelt , was andere von Sixtus IV , Alexander VI oder gar Paul III vorbringen , — *Momini dum Romae agerem , in vetustis sepulchris , quae in via Appia plurima visuntur — erutum cadaver fuisse , multo aevo vetustum adolescentuli mulieris , facie , capillo , oculis , naribus & reliquis lineamentis prorsus integris & incorruptis , nisi quod vestigia liquaminum & unguentorum , quibus delibutum fuerat apparebant , recenti specie , inscriptione nulla , qua nomen defunctae innotesceret . Pomponius tamen , vir , ut in ea aetate , veterum litterarum impense doctus , Tulliolam Marci Tullii Ciceronis filiam , de cujus obitu ad Servium Sulpitium sunt epistolae , aut Priscillam Abascantiæ , de qua sylva Papinii extat , fuisse augurabatur . Id quibus argumentis asseveraret , cum nulla inscriptionis vestigia extarent , prorsus nescimus .*

(60) *Commentarii Urbani* lib. 31, pag. 742. *Unguebantur quoque corpora , & cum aromatis condebantur , tanta cura , ut nos Romae testes*

welchem er den körper gesehen, sagt aber ausdrücklich, daß es einige jahre vörhero geschehen, ehe er es geschrieben, Da er aber seine philologische bücher zu Rom und zwar in seinen jungen jahren geschrieben haben soll, und er 1521 im 71 jahr seines alters gestorben, so kommen seine junge jahre unter die regierung pabsts Innocentius VIII, der von 1484 bis 1491 regieret.

Man siehet also, daß Cälius Rhodiginus gänzlich unrecht hat, der die findung dieses körpers unter pabst Sixtus den vierten verlegt. (61) Wie auch Leander Albertus, der da will, daß es sich unter dem pabst Alexander dem VI ereignet.

Denn

*finus, ante paucos hos annos foeminam in tumultis Albanis fuisse effos-
sam, supra MCCC annos defunctam, ut e vestigio sepulchrorum ani-
madvertimus, integram membris crasso operam unguento. Quidam
ausi Tuliolam dicere, quod eodem prope loco multa Tuliolorum memo-
ria & Herenniorum & Tuliolae reperta fuerint.* Das werk ist zwar dem pabst Julius zugeeignet, und die lebensbeschreibung pabsts Alexander des VI mit darinn, woraus viele einen zweifel schöpfen könnten, um so mehr, da die philologische bücher die letzte sind. Es ist aber bekannt, daß diese letzte schriften des Raphaels die ersten waren die er geschrieben, und daß er seine junge jahre hierzu verwendet; wenn wir also diese nachricht mit den beiden andern vergleichen, so kommt die findung des körpers auch nach dem Raphael unter pabst Innocentius den achten.

(61) *Ludwig Caelius Rhodiginus antiquarum lectionum commentariis* pag. 69.— *Dignum scitu, cum pontifex Sixtus ejus nominis quartus reipublicae Christianae praesideret, compertum Romae in via Appia e regione Ciceronis conditoris muliebri cadaver. Quod ex inscriptione conjectatum est, fuisse Tuliolae. Id erat aromatibus ita conditum, ut temporis injuriam non sentiret. In eo visebantur capilli auro impli- cili reticulo, summa omnium admiratione reperiri aliquid, in quod annis mille quingenti fere nil prorsus evahissent. Caeterum cadaver in urbem delatum tridui mora computruit, medicamine amoto, aut vitiato.* Dieser Rhodiginus ist zwar ein coævus, indem er 1450 geboren und 1520 gestorben, und also mit dem Raphael von Volaterra und Alexandro ab Alexandro zu gleicher zeit gelebt, aber er war anfänglich zu Mayland, hernach zu Padua, und folglich von Rom zu weit ent-

Denn ersterer war von Rom zu entfernt, als das er ein tüchtiger zeuge abgeben können, und wer den traurigen zustand der damahligen gelehrsamkeit kennt, wird sich gar nicht verwundern, wenn ich nur augenzeugen gelten lasse; letzterer (62) aber hat gar 1550 sein werk heraus gegeben, folglich bei 65 jahr später, nachdem man diesen körper zu Rom entdekt hatte. Sein lehrmeister *Johann Garzon*, ein arzt zu Bononien, lebte ebenfalls um diese zeit, und war zu jung und zu entfernt, um ein augenzeuge zu seyn.

Das dieses frauenzimmer vor die tochter des Cicero erklärt worden, mag daher seinen uhrsprung genommen haben, weil man den körper an demjenigen ort gefunden, welcher vormahls die familien grabstätte dieses berühmten manns gewesen.

X x 3

wesen.

fernet, und hatte also alles von hörensagen. Deswegen ist auch seine geschichte mit so vielen fabeln bereichert, das sie bei nahe selbst zur fabel geworden. Ich führe ihn an, weil Midleton in der lebensbeschreibung, die er unter dem titel *The history of the life of Marcus Tullius Cicero* heraus gegeben, in vol. 2, p. 380 ihn anführt, und ganz allein kennt.

(62) *Alberti descriptio totius Italiae pag. 213. Mirum, quod sub Alexandro sexto, pontifice maximo, ut Volateranus scribit, Et nos ex Johanne Garzonio, Bononiensi, praeceptore nostro viro doctissimo memoria tenemus audivisse, cadaver quoddam inventum puellae, mirabili liquore conditum, eique propemodum innatans, incorruptum, marmore pretiosissimo collocatum, capillo flavo ac promisso, circumque caput aurea procincto corona, ad pedes ardente lucerna, quae aperto monumento repente defecit. Quantum ex litteris adscriptis colligi poterat, annis jam tum amplius MCCC. fuerat servatum, ideoque non defuere, qui Tulliolae Ciceronis unice patri dilectae esse conjicerent. Conservatoribus urbis Romae nulla parte laesum loco miraculi oblatum, Et in Capitolio tanquam singulare quid aliquot diebus servatum, Alexander pontifex in Tiberim abjici jussit.* Der verfasser giebt zwar eine geschichte mit fabeln bereichert, und führt auch den Raphael von Volterra als einen zeugen falsch an, doch erzehlet er sie mit mehrerem menschenverstand als Rhodiginus.

wesen. Ja diese meinung hat ihm auch jenes schimpfliche ende zugezogen. Denn da die begierde des volks ausserordentlich groß war, den körper zu sehen, und ihm eigenschaften beilegen, die einer Tullia nicht zu kamen, so wurde er zur nachtszeit heimlich aus dem Capitol weggebracht. Die wissenschaften waren damahls in Italien in einem beklagenswürdigen zustand: einige alte zu lesen, und ihnen blindlings alles zu glauben, ohne sie zu prüfen, war damahls wissenschaft. Aristoteles machten sie zu einem christen, und in seinen schriftten fanden sie das geheimnus der Dreifaltigkeit. Diese gelehrsamkeit war noch darzu bei sehr wenigen anzutreffen, und verursachte also, daß man diese geschichte mit so vielen fabeln bereichert. Denn *Rhodiginus* und *von Zerbes* (63) haben die ohnmögliche fabel nachgebetet, dieser körper seye in dem Capitol in dreien tagen verweset, eine sage, die man wahrscheinlicher weise damahls in Rom ausgesprengt, um das neugierige und leichtgläubige volk zu befriedigen, und diese beide männer, die von den geheimen triebfedern des Capitols wohl wenig nachricht mögen gehabt haben, fanden keine mühe, diese ohnmöglichkeit zu glauben, die doch ein *Fortunatus Licetus*, (64) welches viel gesagt ist, nicht das herz hatte nachzusagen. Eben so vortrefflich ist des *Ostavius Ferrarius* (65) nachricht

(63) *De Zerbes anatomia humana* pag. 105.

(64) *Fortunius Licetus de lucernis antiquorum reconditis* pag. 269. Dieser gute arzt hatte eine unbrauchbare belesenheit, und einen ausnehmenden mangel an gesunder beurtheilungskraft.

(65) *Ostavi Ferrarii dissert. de veterum lucernis sepulchralibus in Graevii thesauro antiquit. Roman.* tom. xii, pag. 1003. Dieser berühmte und glückliche gelehrte ward 1607 zu Mayland gebohren. Er hat großen lusten die ganze geschichte vor eine fabel zu erklären, und widerlegt die inscription, die er, ich weiß nicht woher aufgebracht und glaubt, wenn sie Ciceronis tochter gewesen wäre, so hätte man

richt , die er , ich weiß nicht wo , aufgelesen , nemlich der körper seye bei dem eröffnen so gleich in asche verfallen.

Zu eben diesen fabeln gehöret auch die inschrift *Tulliae filiae meae*, (66) von denen keiner der angeführten schriftsteller was weiß , da im gegentheil einige das gegentheil bestimmt sagen. Und wer wolte nicht das ewig brennende licht mit darzu rechnen , da die augenzeugen nichts davon wissen , und nur jene davon reden , die aus entfernten gegenden dem hörensagen glauben mußten , wie Cälius Rhodiginus , und Leander Albert. Zu dem weiß man , dafs kein licht in einem eingeschlossenen ort brennen kan , sondern so gleich erlöschen muß. (67)

Den beschluß dieser fabeln macht endlich jene , dafs sie des Cicero tochter gewesen. Raphael und Alexander sagen bestimmt , dafs gar keine ursach zu dieser muthmaßung da seye , und dies er-

sie verbrannt &c. Es hat aber dieser gute mann , statt aus quellen zu schöpfen , sich der neueren schriftsteller bedienet , und also eine ganz unbrauchbare gelehrsamkeit ausgekrämt , der er überhoben seyn können , wenn er die geschichte vorher in richtigkeit gestellt , welches ihm um so mehr zu verargen , da er die coævus alle gekannt. Es ist aber klar , dafs er keinen , als den *Pancirollus* nachgelesen , weil er sonst die geschichte nicht so würde verketzert haben. — *Ferrarius* , der sich aller orten über den guten *Licetus* lustig macht , hat eben so sehr als jener geschlet , nur hatte er mehr glük , indem seiner meinung die neueren , wiewohl ohne alles recht , gefolget sind.

(66) Vielleicht hat Raphael zu dieser erfindung anlas gegeben. Denn lib. 20, pag. 465, wo er kürzlich der Tullia leben erzählet , sagt er : *Hujus igitur & reliquorum Tulliorum monumenta in via Appia, sexto abhinc lapide, marmore quoque inscripta plurima ante hos annos re-recta sunt.* Dafs aber diese stelle gar nicht zu der oben angeführten gehöre , kann sich ein jeder bei dem nachlesen gleich überzeugen.

(67) Man darf nur ein licht unter eine gläserne glocke stellen , so wird solches in der kürzesten zeit wegen mangel der luft verlöschet seyn. Hat es aber unten her eine gehörige öfnung , und bekommt daher die nothwendige luft , so brennt es fort. Aus dieser richtigen erfahrung ist es schon klar , dafs jede im grab brennende lampe eine fa-

erhellet aus des erfteren feiner nachricht noch mehr, der fie vor ein frauenzimmer von 12 bis 13 jahren ausgiebt, da doch die Tullia, wie bekannt, viel älter war.

Es ift also gewifs, dafs unter papft Innocentius VIII zu Rom ein fo wohlhaltener frauenzimmer körper gefunden worden, wer er aber gewesen feye, ift ungewifs. Und ich habe gar keine urfache, hier muthmafungen zu wagen. Indeffen beweifen die beide folgende gefchichten, dafs es dergleichen körper mehrere gebe, und dafs also muthmafungen fehr fchwehr, vielleicht vergeblich find.

2. Körper
einer köni-
gin zu Rom.

Der erfte ift der körper einer königin, den man unter den regierungsjahren papfts Paul des dritten zu Rom in den fundamenten der St. Peters kirche in einem farg vorgefunden. Die gefchichte dieses körpers ift fehr kurz, jedoch kann man daraus fchließen, dafs er wohl und frifch erhalten muß gewesen feyn, weilen man von ihm fagt, er habe feine schönheit und gefalt gänzlich verlohren, als man ihn der freien luft ausgefezet: eine fache, die übrigens gar nicht wunderbahr ift, fondern die fich unumgänglich ereignen muß. (68) Mir ift es wahrſcheinlich,
dafs

bel feye, wo diefe nöthige luft erneuerung fehlet. Es ift also vergeblich, das unverbrennliche öhl und den unverbrennlichen tacht der alten wider erfinden zu wollen, die blofs chimären waren, und des prinzen San-Severino in Neapel erfindung ſcheinet fehr zweifelhaft, da ich glaube, dafs er der ewigen lampe in feiner capelle luft und zu zeiten auch öhl reichet, wie folches die Römer gethan, ſiehe *Schöpflini commentationes historicae* pag. 60, und wie wir folches noch täglich in den catholifchen kirchen thun.

(68) *Montfaucon diarium Italicum* pag. 276. *Flaminius Vacca*. — *Postremis Pauli III. papae annis, ut aliis narrantibus accepi, detecta fuit in fundamento S. Petri Vaticani urna grandior ex marmore granito rubro Aegyptio, quae hodie visitur in veteri St. Petri Ecclesia proxime altare vultus sancti. Ibidem jacebat regina quaedam, cuj ra-*

dafs die alten schriftsteller diesen und den vorhergehenden körper mit einander verwechselt, wenigstens muß dafs der körper der königin seyn von dem Pancirollus spricht, und den er ganz mit unrecht den körper der Tullia nennt. (69) Ich glaube auch dafs er der nehmliche ist, von dem Andreas Lacuna (70) redet, dessen werk ich gegenwärtig nicht bei händen habe. Dieser mann bestimmt den körper vor die schwester der beiden kayser Honorius und Arcadius.

Tom. II.

Y y

Die

mentis aureis vestita, quum primum autem aeri exposita fuit, & formam & decus totum amisit. Ibidem deprehensa est gemmarum & capillorum copia ingens, quae Paulus III ornandae consociendaeque coronae usus est... Haec patre meo Joannis Alberini amicissimo narrante edidici. — Vielleicht wundern sich einige, dafs ich diese geschichte hier beibringe, wer aber den werth des Montfaucon kennt, wird seine verwunderung einstellen. Dieser critische gelehrte war viel zu aufmerksam, als dafs er fabeln in sein werk aufgenommen, ihm kann man getroßt nach erzählen.

(69) *Guido Pancirollus rerum memorabilium, sive deperditarum, P. I, tit. xxx. pag. 124. Praeparabant etiam veteres oleum incombustibile. Id nostra quoque aetate sedente Paulo III visum fuit, invento scilicet sepulchro Tulliae filiae Ciceronis, in quo lucerna fuit etiam tum ardens, sed amisso aere extincta. Arserat autem annos plus minus 1550.* — Allerdings hat sich hier Pancirollus geirrt, da er diesen körper vor den körper der Tullia erklärt. Denn da er bestimmt die regierung Pauls des dritten nennt, und sagt, es feye zu seinen zeiten geschehen, *id nostra quoque aetate, sedente Paulo III visum fuit*, so muß man ihm billig glauben, da es richtig ist, dafs er damahls gelebet, indem er 1516 zu Rezzio geboren, und 1591 gestorben ist, und zu erst professer zu Turin, nachhero zu Padua gewesen. Verdient er aber als coævus glauben, so muß man an ihm zugleich seine historische bestimmung tadlen, da er den körper, den man zu seiner zeit fand, mit jenem verwechselte, der bei 80 jahr vorher war gefunden worden. Den nehmlichen tadel verdienen sein unverbrennliches öhl.

(70) *Commentarii in Dioscorid. lib. I, cap. 13.*

3. Körper
eines kna-
bens zu
Riom in
Frankreich.

Die zweite geschichte ist folgende. Im jahr 1756 fanden einige bauren in der provintz Auvergne , in der gegend Terroir de Jarlat genannt, ohnfern Riom ein gewölbttes grab, so 7 schuh und 6 zoll lang, 3 schuh und 8 zoll breit, und 2 schuh 10 zoll hoch gewesen. (71) Inwendig war es auf beiden seiten tiefer, um dem wasser einen ablauf zu verschaffen. In diesem grab war ein behälter von stein, und in diesem ein bleierner farg 4 schuh und 6 zoll lang. Der dekel lag frei darauf. Zehen oder 12 schritte von diesem grab war eine bach, die höher als das grab lag, und die dasselbe mit wasser angefüllet, so das auch die arbeitsleute, die dieses gewölbe zu untersuchen hatten, bis an das knie in dem wasser stunden. In dem bleiernen farg lag ein junger mensch von 13 bis 14 jahren, sein körper war einen zoll dik mit balsam, wie ein umschlag überzogen, der mit banden an den leib so befestiget war, das jedes glied seine eigene bandage hatte, über welche ein allgemeiner verband gieng. Außer dem hatte dieser körper zwei hemder an, über diese eine decke von groben zwirn. Der kopf war mit einer doppelten kappe bedeket, wovon die eine von tuch den balsam fest zu halten diente, die andere aber von seiden war. Das äussere leinenzeug war in theer eingetaucht. Dieser körper war vollkommen biegsam. Die finger strekten sich von selbst, wenn man sie gebogen hatte. Die herausgezogene zunge gieng von selbst wieder hinein. Die haut war gänzlich geschmeidig, die haare lassen fest. Im geöffneten unterleib sahe man, das in die höhle desselben kein balsam gekommen war. Das netz und die eingeweide waren natürlich, in den höhlen derselben fand man zwar unrath, aber keine künstliche verwahrungsmittel. Auch war keine spuhr da, das man das gehirn heraus genom-

(71) *Recueil periodique d'observations de medecins par M. Vandermonde* tom. iv, pag. 290. In der übersezung 4 theil. f. 331.

genommen hätte. Die rippen waren gänzlich beweglich. Stekte man den finger in eine von dem wundarzt gemachte oeffnung, so konnte man den leib wie einen blasbalg bewegen. Die hände und füsse waren bewundernswürdig erhalten, die nägel saßen fest, und die lineamenten waren so deutlich, wie bei lebendigen. Alle gelenke, bis die an den füßen, waren vollkommen beweglich. Die balsame hatten einen so durchdringenden geruch, daß sie den leuten dergegend beschwerlich waren, und herr Stroppe, der diesen körper unterfucht, und die nachricht mitgetheilet, konnte sie kaum von seinen händen bringen. Ja die gruft soll über einen monath stark geduftet, und geruch ausgebreitet haben. Es ist nicht möglich gewesen, den nahmen dieses körpers zu entdecken, weil die bauren das grab gepflündert, und das weiszeug zerrissen hatten. Man brachte diesen körper mit seinem sarg nach Riom in das hospital, wo er noch zu sehen ist. Ich finde von diesem körper noch eine andere nachricht, die aber von einem unbekanntem herrühret. (72) Sie ist noch umständlicher und kommt mit dieser meist überein, nur sagt er bestimmt, es seye in dem bleiernen sarg bei dessen findung wasser gewesen, und der körper habe schon, während daß er zu Riom stehet, um 3 zoll sich verkürzet, weswegen man auch, um das eintrocknen zu verhüten, so durch das viele eröffnen sich ereignen mußte, in den dekel ein glas löten lassen, als wodurch man ihn jetzo sehen kan.

Nach diesen geschichten komme ich endlich zu jenen, die ihre erhaltung weniger der kunst zu danken haben. Kircher (73)

Y y 2

redet

(72) *Gentlemans magazin 1756 from the months Aug. pag. 332.* — Uebersetzt in dem *Bremischen magazin* 2 band. f. 77.

(73) *Mundus subterraneus* tom. 2, pag. 244, und auf mehreren orten. — Er erzählet diese geschichte nach dem *Baronius*, ich habe sie aber

redet auf verschiedenen orton von einem körper , der in den jahren 1260 in einer unterirrdischen salzwasser lake , und in dessen bergwerk vorgefunden ward. Der körper war vollkommen ganz , ohne alle mögliche fäulung , feine augen so gut , die haut so weis und so frisch , dafs er dem körper eines lebenden foll gleich gesehen haben. Wegen der ausnehmenden feltenheit brachten sie diesen körper nach München , wo ihn der damahls regierende fürst , der viel wohlgefallen daran gehabt , in die schatzkammer zu legen befahl. Hier finge er an , so wie es nicht anderst feyn konnte , zu verwesen , und der schatz ward stinkend.

5. Körper in Frankreich. Eine andere geschichte erzählt Theophilus Raynaudus , den Thomas Bartholin anführet. (74) Denn dieser sahe 1642 einen frauenzimmer körper , der sich einige jahrhunderte im grab frisch erhalten hatte. Die haut war ganz trocken , und etwas braunlecht , die brüste aber weich , der hals biegsam , und der ruken ausnehmend zart , die haare lassen fest auf dem kopf , die zunge war trocken , die gurgel frisch , aus der geöffneten ader lief eine schleimigte materie heraus , und in der einen geöffneten brust sahe man derselben glandulosen bau weis , weich , zart und ohne den mindesten geruch.

6. Leiche der Frau von Berthevin in Frankreich. Noch besser erhalten war jener frauenzimmer körper , der gänzlich frisch in einem alten gewölbe neben der feuchten asche ihres gemahls ruhete. (75) Sie nannte sich frau von Berthevin , und war in dem jahr 1587 , nach der auf dem bleiernen farg

nicht darinn vorfinden können , eine sache , die bei einem werk wie der Baronius , gar leicht möglich ist.

(74) *Thomas Bartholin respons. de experiment. Bilfian: anatomicis. pag. 28.*

(75) *Hamburg. magaz. 22 band f. 558.*

farg befindlichen inschrift hier beigefetzt worden , wo diese ganze zeit keine luft hingekommen war, indem von diesem gewölbe weder öfning, noch ausgang, noch viel weniger das gewölbe selbstn bekannt war. Ein neu zu machendes begräbnis führte in dem April des 1706 jahrs die arbeitsleute auf dieses gewölbe, und hier fanden sie, dafs diese leiche 123 jahr frisch, unverfehrt, und ohne die geringste verwesung sich erhalten hatte. Das fleisch war so frisch und roth , als lebte sie noch, der arm war biegsam, das haarband hatte seine farbe erhalten, und sie schien in allem einer schlafenden gleich zu sehen.

Eine wichtige und ausnehmend lehrreiche geschichte sind 7.8. Zwei jene zwei todenkörper, die in dem jahr 1674 bei Derbeshire in dem schnee umgekommen. — Man fand sie in dem May schon so übelriechend , dafs man sie gleich auf der stelle zu begraben vor gut befand. Diese begräbnis stelle war ein torf , hier lagen sie in dieser feuchten erde 28 jahr und 9 monate, da einige wissbegierige sie eröffnen liesen , und sie keineswegs verändert antrafen, indem ihre haut schön, rein, und natürlich gewesen, und das fleisch weich , wie bei erst verstorbenen sich anfühlen lies. Sie blieben hierauf 20 jahr lang zur schau ausgestellt, in welcher zeit sie sich aber wegen dem allzuöfterem aufdecken sehr veränderten. Im jahr 1716 sahe sie der doctor Bourn (76) und fand den mann vollkommen gantz, feinen bart stark , das haar seines haupts kurz , seine haut, wo sie blos war, hart und an farbe wie leder. Der frau ihr körper war mehr beunruhiget worden. Er lag auf der erden blos, ein bein, wovon das fleisch verschwunden gewesen, war abgegangen. Auch war noch die eine hand beschädigt, und in dem gesicht die oberlippe und die

Y y 3 nase

(76) *Philosoph. transact. vol. xxviii* Nro 434. for Sept. Oct. Nov. 1734. pag. 413. — 415. Der brief ist von herrn D. Carl Balguy an h. Mortimer.

nase verfallen, sonst war alles erhalten. Die kleider des manns waren stark und gut, und man konnte mit der äußersten mühe nichts abreißen. Ein enkel von ihnen lies sie hierauf in die kirche zu Hoppe begraben, und bei dem herausnehmen aus dem torf fand man, das sie ohngefahr $1\frac{1}{4}$ ehlen tief lagen. Der grund war feucht, aber es stand gleichwohlen kein wasser da. Bei dem entkleiden fand man die füsse des manns, die bisher mit den strümpfen bedekt geblieben waren, rein und weis, das fleisch gab dem druk nach, und die gelenke bogen sich sehr leicht, und ohne steife, die übrige theile, die der luft mehr ausgesetzt gewesen, waren sehr verdorben, und das wenige von den kleidern, so der vorwitz der leute übrig gelassen, war noch gut und stark. — Man hatte die löbliche begierde, einige zeit in ihrem letzten begräbnis zu Hoppe sie nochmals zu besichtigen, fand aber, das sie gänzlich verzehrt gewesen.

9. Körper einer frau-
en in der
morastigen
egend von
Lincolshire.

Eine solche erfahrung hat uns auch Stovin bekannt gemacht. Im jahr 1747 fand ein mann während dem torfgraben in der Amicoter torfegend in der insul Axholm, in der landschaft Lincolshire einen schuh, worinn noch der fus war, so ihm während dem stechen entgegen fiel. Der schrecken darüber lies ihn selbige gegend fliehen; herr Stovin (77) begab sich aber nach erhaltener nachricht dahin, die sache näher zu untersuchen, und da entdeckte er den körper einer weibsperson, die auf einer seite gebogen da lag, so das kopf und füsse beinahe einander berührten. Die beschreibung ist etwas dunkel, es scheint aber, das

(77) *Philosoph. transact.* vol. XLIV. P. 2. n. 484. For the months of Oct. Nov. Dec. 1747. pag. 571 - 575. Es ist zu merken, das in dieser wegen seinem großen umkreis merkwürdigen torfegend viele eichbäume liegen, die sich daselbst wohl erhalten, aber dem torfwasser eine eigenschaft mittheilen, alles zu färben, weswegen herr Stovin auch glaubt, die haut wäre wie gegerbet.

dafs jene seite , die in dem torf gelegen , sehr wohl erhalten war , die andere aber , so oberwärts gekehret , schon mehr der verwesung ausgesetzt gewesen. Sie fanden bald den einen schuh , so er sandal nennt , und der aus einem einzigen stük gegerbter ochsenhaut verfertigt war , in demselben waren alle knochen des fuses nebst dessen nerven und spannadern beisammen. Hierauf fanden sie die beiden schenkel , und den unterleib. Die haut daran war ausnehmend zart , hatte eine braune farbe , und wurde bei dem ausdehnen sehr stark befunden. Die haare der schamglieder saffen fest. Die arme schienen mehr verwesen , oder welches noch wahrscheinlicher ist , durch die torf feuchtigkeit gegerbet , und von dem fleisch getrennet , indem der verfasser sagt , die haut derselben habe , wenn die knochen heraus geschüttelt gewesen , einem stauchen geglichen. Die haut an der hand war sehr natürlich , die nägel daran sehr frisch , schrumpften aber sehr ein , als sie einige zeit in der luft waren , um sie abzuzeichnen : Die schuhe , die den verfasser mehr als der körper selbst beschäftigt , und die zu Eduard III bis zu Richard III im gebrauch gewesen , waren sehr zart , weich und biegsam.

Herr Stovin (78) bringt hierauf die ausnehmend wichtige erfahrung bei , dafs dieser torf schon mehrere körper unverwesenen theil eines körpers darin entdekt. Auch fande man in den jahren 1740 einen körper darin , dessen haut dem gegerbten leder gliche , und dessen haare , zähne und nägel vollkommen frisch und wohl erhalten gewesen.

10.11. Zwei körper in er nehmlchen torfgegend.

Eben

(78) Eben daselbst f. 575.

12. Gewöl-
be zu Sta-
verton in
England.

Eben so ausnehmend merkwürdig ist der leichnam des herrn Worth. (79) Er starb zu Madritt. Man wickelte ihn von kopf bis zu füßen in ein todentuch ein , über welches zwei andere dike tücher , die mit einer pechartigen materie getränkt gewesen , gewickelt waren , legte ihn so wohl verwahrt in eine eichene lade , und sande ihn nach England , wo er in das familien gewölbe zu Staverton beigefetzt worden , in welches man 2 jahr vorhero seine gemahlin , und 11 jahr hernach zwei seiner kinder bestattet hatte. Zu anfang des jahr 1750 eröffnete man das seit 80 jahren verschlossene gewölbe , und fand die lade und die körper der gemahlin und kinder verweset , die todelaide des herrn von Worth erhalten , im wasser stehend , und mit einem schwehren stein und holz beschweret , damit sie nicht schwimmen mögte. Nach dem kirchen register ruhete dieser leib seit 1658 hier , und ohngeacht dieser langen zeit von 92 jahren waren doch so wohl die toden tücher als das gepichte tuch so stark und wohl erhalten , das man mit aller kraft nichts abreißen konnte. Der körper selbst war vollkommen erhalten , die haut weiß , weich , glatt , das haar stark , und die glieder so biegsam , als wären sie lebendig. Als der vorwitz der leute den körper von der linken seite des kopfs bis zu dem hodenbeutel entblößet der luft ausstellte , ist diese schwarz geworden und angeloffen. Die übrige theile aber , so von dem in pech getunkten leinwand bedekt blieben , sind vollkommen frisch und fest geblieben. Man hat nachhero den körper geöffnet , und das herz und lunge vollkommen gefunden , die gelenke waren so öhlicht , als sie in ihrem natürlichen zustand zu seyn pflegen.

End-

(79) *Philosophic. transact.* vol. XLVII. for the years 1751, 1752. Art. 37, pag. 253.

Endlich rechne ich hierher die erfahrung des erleuchten ^{13.14. Zwei} van Swieten, (80) die er in seinem schon so oft belobten ^{körper der} un- ^{erzherzo-} terthänigsten bericht mit anführet. — Sie betrifft die beiden kör- ^{ginnen.} per zweier erzherzoginnen, die zu Brüssel verstorben, und so verblichen nach Wien geführt worden. Die gesichter waren ganz, und die nasenspitzen beweglich &c. und diese erhaltung konnte nicht von den zum einbalsamiren verwendeten kräutern herrühren, weilen sie damahls schon ohne den geringsten geruch waren. Sie lagen, wie leicht zu vermuthen, in bleieren wohl verschlossenen särgen.

III. Körper die sich unbesten frisch und biegsam erhalten haben.

Man hat noch erfahrungen, das sich körper in diesem unverwesslichen stand erhalten, die nicht begraben gewesen, sondern denen theils der zufall, theils die kunst jene sachen zubereitet, die sie in einem so bewundernswürdigen stand bewahret. *Wilhelm Harväus* (81) hat uns hier ein merkwür- ^{15. Körper} diges beispiel aufbehalten. Er hatte von einer frau, die einen ^{eines kinds.} starken mutter vorfall hatte, schwanger ward, und bei dieser schwangerschaft, um ihr brod zu verdienen, hart arbeiten mußte, eine frühzeitige geburt gesehen. Das kind kam zwar tod, aber wohl gebildet auf die welt. Diese frühzeitige geburt reizete diesen wahrhaft grossen erfinder des blutlaufs, solches in kaltem wasser aufzubewahren, und es als eine seltenheit seinen freunden zu zeigen, wo er es auch verschiedene monate ohne die mindeste fäulnis erhalten.

Tom. II.

Z z

Nicht

(80) *Vampirismus* f. 13.

(81) *Exercitationes de generatione animalium* pag. 513.

16. Körper
eines kinds
in Nürnberg

Nicht ganz ohne grund rechne ich auch jenes kind hieher, welches den 2ten December 1734 in der bach, Fischbach genannt, die das Nürnberger gebieth durchfließet, tod, aber wohl erhalten vorgefunden ward. (82) Denn es war damals eine strenge kälte, und ich weis, das dergleichen umgebrachte körper sich öfters lange unter dem wasser durch einen zufall erhalten, hernach hervor kommen, und frisch ertrunkenen gänzlich gleich sehen. Ein vollkommenes beispiel hievon sind jene beide körper, die ich in der erfteren vorlesung zur prüfung aufgestellt, und die mich verleitet, dieser materie ferner nachzudenken. Das älteste hievon ist der körper Peter

17. Körper
des Peter
Schaders.

Schaders, der den 15 Febr. 1760 erstochen, (83) und in den damals ausgetretenen Glan geworfen worden, wo er in dem sand dieses flusses bis den 6 May gelegen, und darauf heraus gezogen worden. Ob gleich dieser mann schon 81 tage verstorben war, so war er gleichwohlen nicht verwesen, im gegenheil war er frisch und wohl erhalten, das man hätte glauben sollen, er seye erst verblichen. Bei der zergliederung traf man das fleisch frisch, blutig und vollkommen gut, alle innere theile in dem besten stand, nichts verfallen, das blut flüßig, bis auf jenes, so bei dem stich ausgetreten war. — Der zweitere körper

18. Körper
der Maria
Karfschin.

ist die von mir beobachtete Maria Karfschin (84) die den 19 November sich in die mühlenbach bei Weifenheim am sand, Altzeier oberamts, gestürztet, und bis den 20 December unter dem wasser geblieben, wo sie alsdenn entdekt worden. Bei dem heraus ziehen war ihr körper so schön weis, natürlich, biegsam, und ohne alle mögliche fäulnis, das jeder vernünftige sie

VOR

(82) *Commerc. litter. Norimb.* 1735, pag. 9.

(83) *Acta academiae Theodoro-Palatinae* tom. I, p. 482.

(84) Eben dafelbst f. 469.

vor eben gestorben würde gehalten haben, wenn nicht die protocollen das nähere untersucht, und den tag ihres todes mühsam entdekt hätten. Sie lag hierauf bei nahe zwei täge mit ihren nassen kleidern hin und wieder bedekt auf dem Rathhause, und bei der untersuchung fand ich die bedekten theile ausnehmend schön und wohl erhalten, die der luft blos gegebene aber angeloffen und stinkend. Gleichwohl verlohr sich dieser geruch durch das waschen der angeloffenen theile gleich. Bei der eröffnung fande ich alle innere theile ausnehmend gut und gesund, das blut flüssig, in der höhle der mutter ein wohl gebildetes schönes gänzlich frisches kind von 8 Monaten, so das man hätte dem ansehen nach glauben sollen, dies kind wäre einer sehr gefunden mutter durch den schnitt abgenommen worden. In der höhle des leibs und der brust war eine kälte, die nicht weit von dem punkt des erfrierens entfernt war. Auch die kleider dieser persohn waren eben so stark, als sie pflegen zu seyn, und das grobe hemd war bös zu schneiden, so wie es tücher dieser art pflegen zu seyn, das also die fäulnis diesem körper und seinem überzug nichts anhaben können, ob er gleich 33 täge derselben ausgesetzt gewesen.

Endlich rechne ich hieher jene körper, die von kälte erfrohren, oder sonst im schnee umgekommen sind. *Thomas Bartholin* (85) erzehlet uns, das bei aufthauung des meeres ein reuter auf seinem pferd sitzend, vollkommen erhalten zum vorschein gekommen seye, und das er noch etwas in der hand gehabt. Ja bei der den 11. Febr. 1659 gelieferten schlacht bei Copenhagen (86) sind die minen der erschlagenen so gar geblieben, die sie fallend und sterbend hatten. Ein unbekannter ver-

19. Körper
eines er-
trunkenen
reuters.

Z z 2

fasser

(85) *De nivis usu* pag. 84.

(86) *Ibid.* pag. 83.

fasser erzehlet in den Hanöverischen nützlichen sammlungen, daß ein schif sich zu weit in die gegend des Nordpols gewagt, und daselbst stecken geblieben. Das darauf befindliche schifsvolk starb vor kälte und hunger, und als man einige jahre darauf das schif wieder entdekt, fand man das schifsvolk so frisch und unverwelen, als wären sie eben gestorben.

Man darf aber auch nicht in diese kalte länder gehen, um die bidende wirkung der kälte zu erfahren. Die uns viel nähere, und alle gattungen von möglicher witterung uns darstellende alpen geben uns auch beispiele hievon. Monard, Simler, Bartholinth zeichnen uns hievon erfahrungen auf, und wenn ich bekannte sachen mehr zu beweisen dächte, würde ich mehrere erfahrungen sammeln. Statt aller anderen will ich nur des Keyßlers feine anführen, die ich mit seinen eigenen worten her-
 20. Körper
 eines im
 Schnee er-
 frohren.
 setzen will. (87) *Ohngefähr vor fünf und zwanzig jahren kam ein Savoyischer bote auf dem St. Bernhardsberg im schnee um, und wurde erst nach drei jahren noch ganz gefroren gefunden. Er hatte eine uhr vor die herzogin von Savoyen bei sich, welche ohne schaden geblieben war, und so bald sie aufgezogen wurde, ordentlich gieng. Die herzogin zeigte sie öfters den fremden mit erzählung dieses sonderbaren zufalls.*

Dies seye das end meiner geschichte. Ich habe es nicht vor dienlich gehalten, von einzeln erhaltenen gliedern hier meldung zu thun, weilen sie ausnehmend selten was beweisen, sonsten würde ich Fabers beobachtungen von einem über 50 jahre lang erhaltenen gehirn, (88) Henkels bemerkungen von der dauer desselben (89) Limprechts beobachtungen über eine
 bei

(87) *Reisen in Italien. I.*

(88) *Fabricii opera omn. pag. 386.*

(89) *Nov. acta physico medic. N. C. tom. 3, obl. 3.*

bei hundert jahr erhaltene hand (90) Delius beobachtung über das nehmliche (91) und noch viele mehrere haben anführen können.

II THEIL,

URSACHEN DER UNVERWESLICHKEIT.

Ich komme jetzo zu den ursachen , die alle diese körper in jenem bewundernswürdigen zustand erhalten haben. In der geschichte bemerkte ich schon einen unterschied , ich habe jene getrennet , die sich ausgedorrt erhalten , von denen, die sich in ihrer vollkommenen körperlichen völle , weiche , zartheit der haut und biegsamkeit der gelenke bewahret haben. Viele spitzfindige der vorigen zeiten haben den zustand eines ausgedorrtten körpers schon vor eine zerstörung desselben angesehen, weilen ihme seine flüssigkeiten manglen , weilen er hart , steif und schwärzlich ausliehet, ich aber glaube, dasz dieses zu weit gesucht feye, und dasz ich jene körper vor unverwesen erkennen könne, die dem zahn der zeiten trotz bieten , und sich erhalten , wenn andere wie staub zerfallen , oder den würmern und maden zur speisse dienen. Da gleichwohlen die ursachen sehr verschieden sind, so will ich jetzo in verschiedenen abschnitten von ihnen reden , und bei jenen anfangen , die zur ausdorrung des körpers das ihrige beigetragen.

Z z 3

Er-

(90) *Acta physico med. N. C. vol. 1, obf. 73.*

(91) *Fränkische sammlungen 2 st. f. 137.*

Erster Abschnitt.*Ursachen, die die ausgedorrte körper unverwesfen bewahren.*

Diese ursachen sind abermahls von verschiedener natur, entweder sind sie auſſer dem körper, und wüirken in denselben, oder sie sind in dem körper, in seiner natur und wesfen befindlich, oder sie wüirken beide gemeinschaftlich seine unverwesfenheit. Die ursachen der ersten classe sind die wichtigsten, sie verdienen also auch, das man zu erst von ihnen rede.

Erste urſache. Die kälte.

Ich fange billig mit *der kälte*, als der ersten urſache der unverwesflichkeit menschlicher körper an, weilen sie schier überall mitwirket, und eine von den mächtigsten triebfedern ist. Es ist zwar die kälte nichts anderst, als eine abwesfenheit der feuertheilgen, sie ist kein körper, auch nichts eigenes, sondern nur der mangel einer anderen macht sie möglich, und wir können uns von ihren verschiedenen graden keine vorstellung machen, wofern wir nicht von dem feuer bestimmte begriffe haben, dessen mehr oder wenigere anwesfenheit den kleineren oder größeren grad bestimmt. Es würde eine ausnehmende ausschweifung von mir seyn, wenn ich hier in die natur des feuers eindringen wollte, um zu beweisen, das bloß dessen abwesfenheit die kälte ist, es wird hinlänglich seyn, anzunehmen, das die sonne, deren daseyn uns den sommer, und deren entfernung uns den winter hervor bringet, jene wärme verurfachet, die die menschlichen körper vorzüglich verwesfen macht. Diese erfahrung kan jeder todtengräber erhärten, indem es gewis ist, das die körper, so am nächsten an der oberfläche der erden sind, und in der heißen jahreszeit dorten beigefezet werden, in sehr kurzer zeit verwesfen, ja das so gar die knochen von dieser kratt der hitze weis werden, und

und unter der erde sich bleichen. Wenn nun die sonne durch ihre entfernung verhindert wird zu wärken, so muß auch die durch ihre auflösende wärme verursachte fäulnis verhindert werden, folglich alles unverwesfen bleiben, was durch die fäulnis aufzulösen ist. Diese verminderte kraft der sonne pflegen wir kälte zu nennen, sie ist grösser, je mehr jene sich vermindert, und am allerstärksten, wo die wärme gänzlich abwesend ist. — Diesen begriff vorausgesetzt, ist es sehr unbestimmt gesagt, die kälte vor was wärkendes zu erkennen, ja so gar kaltmachende theilgen anzunehmen, die zwar mit unserer ersten empfindung übereinstimmen, im grund aber eitel falsche sätze sind, und gegen ächte erfahrungen, und daher geleitete gründe streiten.

Alle diejenige orte also, wo die sonne, und ihre durchdringende wärme hinzuwürken verhindert wird, sind fähig, die körper unverweslich zu bewahren. Dergleichen sind 1) alle Nordliche theile, 2) alle tiefe gründe, 3) endlich in winter, vorzüglich in den sehr kalten, jeder ort und städte. Ich werde von allen dreien besonders reden.

Von denen Nordlichen welttheilen ist es bekannt, daß daselbst wegen der ausnehmenden kälte nichts in verwesung gehe. *Bartholin* hat es uns schon längst gesagt, ich habe oben seine beispiele von Spitzbergen beigebracht, wo man nach 30 jahren die körper noch unverändert vorgefunden. Ohne mehrere anzuführen giebt es schon die natur der dinge. Denn in ländern, wo die sonne selten und sehr kurze zeit sich sehen läßt, wo der lange winter, die lange nacht den erdboden gleichsam fesselt, und mit einer dicken eistrinde belegt, dort können ohnmöglich die flüssigkeiten in eine erhitzende gährung kommen, um die festen aufzulösen. Sie müssen im gegentheil von derselben so gebunden werden, daß sie einen festen körper vorstellen, und würden andere, als dumme wilden diese gegenden vormahls bewohnt haben, so würde es in Grönland leicht seyn, ganze abgestorbene völkerchaften aufzustellen. **Aber**

Aber nicht allein in den nordlichen weltgegenden kan wegen der entfernung der sonne nicht alles verwesen , überall findet man gründe , die sie zu erwärmen auffers stand ist. Ich habe vor einigen jahren auf meinen reisen in Zürich von einem berühmten mitglied der dasigen gelehrten gesellschaft versuche gesehen , die man auf anrathen und angeben des würdigen chorherrn *Gasner* angestellet , und die die wirkung der sonne in die tiefe der erden berechnen. Die besonders hierzu gefertigte erd thermometer haben gezeigt , das die von der sonne herrührende erdwärme im winter , je nachdem er mehr oder weniger stark ist , erlösche , im frühjahr sich erneure , nach und nach tiefer dringe , bis sie endlich auf 8 schuh ohngefahr sich vertiefe , worauf sie im herbst nach und nach sich wieder gradweis verliehre , und endlich im winter wieder gänzlich , oder wenn dessen strenge geringer ist , beinahe gänzlich ausgehe. Wenn also die kraft der sonne nicht tiefer wükren kan , so ist es klar , das weiter unten kalt seye , und das also daselbsten alle wükungen der kälte sich verofenbahren müssen. Dies findet sich auch in der erfahrung gegründet. — Man darf nur in einer tiefe von 15 oder mehreren schuhen verweßliche fachen so verbergen , das der einfluß der winde , des wetters und der sonne nicht dahin dringen könne , so wird man sie nach langen jahren eben so wieder bei dem ausgraben vorfinden , wie man sie dahingebracht. Freilich müssen auf solchen orten keine zufällige ursachen einer inneren erhitzung möglich seyn , die von denen daselbst verborgenen erdschätzen , von schwefel , von steinkohlen , von berghartzen &c. entstehen , und die sich durch den zufall , oder die länge der zeit oft zu entzündn pflegen. Sie sind nach den erfahrungen des berühmten *Baron von Holbach* (92) wüklich nicht so selten , als man sichs vorstelllet , indem

er

(92) In der vorrede zu denen in das französische übersezten werken

er auf seinen reifen durch die provinzen von Frankreich gar häufig die lava auf orten angetroffen, wo weder das gedenken der menschen, noch die geschichten etwas von Vulcanen uns aufbehalten. Und dergleichen innere entzündungen oder erhitzungen der erden, die sich von zeit zu zeiten in den tiefen erdlagen ereignen können, müssen allerdings die auflösung und verwesung der körper befördern, wenn auch schon die kraft der sonne nie dahin gewürket haben sollte. Diese natürliche begebenheit in der tiefe der erden ausgenommen, kan man allemal mit zuversicht behaupten, das in einer gewissen tiefe nicht leicht was verwese, sondern sich wohl erhalte. *Baco von Verulam*, den ich weiter unten anführen werde, hat diese beobachtung schon gemacht; und mit versuchen erhärtet.

Eben diese entfernung der sonne, die in den nordlichen theilen, und in der tiefe der erden die verwesung zu befördern auffser stand ist, bringt in jedem winter die nehmliche erscheinung hervor. Wir sind in selbiger zeit gänzlich auffser sorgen, fleisch zu bewahren, und in den anatomischen gewölbern und zimmern erhalten sich körper, die täglich mit warmen händen betastet, und mit warmen wasser ausgewaschen werden, gleichwohlen in die sechste woche, ja öfters noch viel länger. Körper, die alsdenn der erden übergeben werden, bleiben bis zu dem herannahenden frühling in ihrer ersteren gestalt, ohne zu verwesen, ja man eilet auch gar nicht, um sie zur erden zu bestatten, so allgemein ist hier die erfahrung. Die todengräber versichern auch, das körper, die zu solcher zeit tief begraben werden, nie verfaulen, sondern gänzlich austrocknen, steif werden, und eine schwarzlecht gelbe farbe überkommen.

Tom. II.

A a a

Es

des herrn *Lehmanns* dritter theil s. XVI, XVII, XVIII, welche von diesem berühmten mann herrühret.

Es ist also klar, daß diese kälte die körper vor der verwesung beschützen müßte, und daß in solchen orten es nicht schwer seye, alles zu erhalten, wie solches auch schon *Thomas Bartholin Felix Plater* und neuerlich der b. von Swieten (93) behaupten. Wir dürfen uns also nicht verwundern, daß jene zwei bergleute, von welchen der erste 61 jahr (seite 323) der andere 49 jahr (94) in der tiefe der erden geblieben, daselbst sich unverwesslich erhalten. Die unterirrdische gänge zu Kyow haben diese eigenschaft vorzüglich der tiefe zu danken, und man darf blos ihre beschreibung lesen, um sich davon zu überzeugen. (95) Der körper des bischof Braibrok (seite 336) die zwei unbenannte körper des Dugdale (seite 336) der körper des marquis von Nordhampton, der körper des abts Estney (seite 337) der körper eines frauenzimmers zu Rom (seite 338) der frauenzimmer körper in der Westmünster kirche (seite 340) und noch mehrere würden längst vermodert seyn, wenn sie nicht sehr tief wären beigesetzt worden, auch die drei körper in dem Wertheimer gewölbe (96) scheinen der kälte ihre erhaltung verdanken zu haben, die hier durch die luft von mitternacht erzeugt wird. Ein hier sehr treffendes beispiel ist auch der körper eines hundes, der, wie mir mein freund, der berühmte Hirtzel (97) berichtet, vor einigen jahren in einem tie-

(93) *Vampirismus.* f. 14.

(94) Siehe oben die 22 note.

(95) Siehe die 25 note.

(96) Siehe die 29 note.

(97) *Den 19ten Brachmonat 1767. vor einigen jahren fand man in einem tiefen thurn des schlosses Grüningen einen toden hund, in der stellung eines schlafenden hundes, der auch gantz ausgetrocknet und hart anzufühlen war. Wir besitzen diesen in der naturforschenden gesellschaft, und haben ihn nun viele jahre unverwessen erhalten.*

tiefen thurn, unverweslich und ausgedorrt gefunden worden. Er würde längst, verwesen seyn, wenn ihn nicht diese tiefe so ausgetroknet, und erhalten hätte.

Aber nicht allein tief begrabene können sich in unseren gegenden unverwesen bewahren, auch jene, die bei einer strengen kälte der erden anvertrauet werden, bleiben unverwesen. Denn in der trokenen erde können sich die flüssigkeiten des körpers, die ohnehin durch die kälte gebunden sind, so verzehren, vertroknen, und vernichten, dafs der körper auch im stand ist, die hitze nachhero zu ertragen, ohne zu verfallen. Wir sehen dieses abermal an dem hund, der, nachdem er einmahl ausgetroknet war, sich auch schon über der erde lange jahre erhalten hat, ohne zu faulen. Auch die todengräber wissen dies, und haben mir es verschiedene mahl gesagt. Die beiden körper in dem leichenhause zu Modelich haben ebenfalls diesem zeitpunct eines theils ihre erhaltung mit zu danken, (seite 320) wie auch der körper eines im schnee erfrohrenen, (seite 364) vielleicht auch der körper des *Rollet* zu Paris, und noch mehrere andere. (98)

A a a 2

Die

(98) Mehrere beyspiele von der wüirkung der kälte in erhaltung menschlicher körper finden wir aufgezeichnet. *Quintus Curtius* erzählet von einigen soldaten Alexanders des grosen, die von kälte erstarret nicht allein lebendig geschienen, sondern so gar auch, als wenn sie sich miteinander unterredeten. An der langen kette der Americanischen Alpen, die Cordileres genant, sind gar viele, auf denen die ausnehmendste kälte herrschet: man kann die beschreibung, die uns *Antonio de Ulloa* in seiner *Voyage historique de l'Amérique meridional* vorzüglich von dem *Pichincha* tom. 1, pag. 195 &c. giebt, nicht ohne bewunderung lesen. Auf diesen hohen bergen erinnere ich mich gelesen zu haben, dafs man daselbst die Soldaten, die ein gewisser Spanischer general darüber führen wollen, tod und so wohl erhalten angetroffen, dafs sie schier noch lebenden geglichen. Ich kann mich aber dieser stellen gegenwärtig nicht erinnern. *Arbutnot specimen effelluum aeris in humano corpor.* edit. felic. pag. 142 und *Bisselico Argonaut. Americ.* lib. 4, cap. 2. handeln ebenfalls hievon.

Zweite ur-
sache die
zugluft.

Die zweite ursache der unverweslichkeit menschlicher körper ist die zugluft. Sie ist im stand, jeden körper zu bewahren, und wir finden, das er die menschliche recht wohl erhalte. Dies thut er auf zweierlei art, erstens, indem er die feuchtigkeiten verzehret, andern theils, indem er eine ausnehmende kälte überall hervor bringt.

Eine jede zugluft ist stark und dahin reisend, sie verzehret die feuchtigkeiten, verdickt sie, nimmt sie mit sich, und auf diese art troknet sie die körper aus. So bald aber ein körper von jenem verhältnis der feuchtigkeiten befreiet ist, die eine gährung verurloset, so bald kan er nicht aufgelöst werden, sondern er mus sich erhalten; diese trokning mag nun ihren ursprung her haben, wo sie will. Auf solche art erhält auch die ausnehmende hitze die sachen, wie ich solches bald zeigen werde. Alles, was also die überflüssige feuchtigkeiten auflösen, zerstreuen, verzehren und vernichten kan, ist im stand die körper zu bewahren, und dies thut die zugluft, dessen wirkungen man noch nicht genug in der oeconomie zu benutzen gewuß hat, ob sie gleich auf die einfacheste art die größten wirkungen hervor bringt.

Die austrokning der zugluft würde vielleicht schon hinlänglich seyn, die verwesung der körper zu verhindern, aber sie hat noch eine weitere eigenschaft, nemlich, das sie eine dringende kälte zu erzeugen im stand ist, welche an und vor sich selbst schon die fäulnis hinderet. Denn indem sie immer durch die engen öfnungen durchstreicht, wird sie durch diese pressung scharf und dahin reisend, sie kan und mus also alle wärme, die von denen, in der luft schwebenden feuertheilgen herrühret, zerstreuen, den ort, wo sie durchziehet, so von feuertheilgen entblößen, das daselbst nichts anderster, als die verneinende wirkung der hitze, nähmlich die kälte entsteht. Diese vermindering der wärme, die von der zugluft herrühret, ist gewiß, ein jeder kan in seinem zimmer einen solchen

chen künstlichen wind in jedem augenblick hervorbringen, und wer weis nicht die wirkungen, die dieser strom von luft verurfachet. Doch haben die bewohner der heissen länder eine gewohnheit bei sich eingeführet, die die kälte der zugluft ausnehmend schön beweisset, und die ich hier anführen will. Es ist bei ihnen nichts schwehler, als in der ausnehmenden hitze einen kalten trunk zu erhalten. Sie wenden viele und verschiedene mittel an, das sicherste aber ist folgende methode. In ihren häußern ist schon die bauart so eingeführt, das thür auf thür gehet, und also durch diese gegen einander überstehende öfnung eine zugluft durch eröfnung der fenster gar leicht kan erhalten werden.- Unter diesen thüren haben sie gewisse maschinen hangen, deren öfnungen sehr grofs sind, und die sich immer herum bewegen. In diese maschinen setzen sie krüge mit wasser, welches durch diese streichende luft so vortreflich ausgekühlet wird, das sie wirklich zu der zeit kalt trinken können, wenn sie wegen der ausnehmenden hitze zu verbrennen scheinen.

Diese kälte der zugluft ist aber noch viel dringender, wenn sie auf einem platz angebracht wird, wo ohnehin die sonne mit ihrer wirkung wenig vermag, nemlich in unterirdischen höhlen, in grüften, oder auch in den gewölbern. Dorten wird sie so stark, das man oft vor kälte nicht ausdauren kan, ja das infekten, oder andere schwache thiere so gleich darinn ersterben, und das sie selbst der gesundheit des menschen zuwider wird. Noch heftiger ist sie, wenn sie ohnehin von kalten gegenden kommt, wie zum beispiel von abend, von mitternacht, oder, wenn sie über starke gewässer, flüsse, waldungen herwehet. Denn ist sie ohnehin schon so von feuertheilgen entblöfset, das sie überall, wo sie durchstreicht, die dafelbst befindlichen begierig in sich schlukt, und auf diese art mit sich fortreisset, und den ort gänzlich erkaltet. Indessen mus man den satz nicht so weit ausdehnen, das man deswe-

gen die mittagswinde nicht vor erkältend erklären wolte; jeder wind wird solches, so bald er ein zugwind wird, indem die heftigkeit allein die ursach ist, warum er die feuertheilgen zertheilet, mit sich fort reisset, und auf diese art den ort abkühlet, wie ich solches oben durch die methode in heissen landen kalt wasser zu erhalten, hinlänglich bewiesen habe.

Durch diese wirkungen des zugwindes, nemlich durch die daher kommende austroknung des körpers, und die davon erzeugte kälte sehen wir vorzüglich die körper in dem gewölbe zu Bremen erhalten; dorten ist er so heftig und kalt, das jedes thier, so sie dahin legen, in kurzer zeit diesen grad der unverweilichkeit erhält. (99) Die zugluft des Berliner gewölbes ist minder heftig und kalt, aber doch die hauptursache der daselbst bekannten erhaltung der körper. (seite 317) In Toulouse ist sie zwar nicht die hauptursache, indem daselbst der boden auch etwas darzu beiträgt, indessen werden doch die körper der zugluft des kirchenthurms ausgesetzt, der den üblen geruch, das ist die säulung, vertreiben, und sie gänzlich austrocknen muß, ehe sie in die gruft hingestellet werden. (seite 314) Eben dieser zugluft schreibe ich die erhaltung der körper in dem gewölbe zu Warburg zu: denn durch das enge fenstergen, so mit einem eisen durchzogen ist, und durch die gerad gegen über stehende gespaltene thür, die in die kirche sich eröffnet, muß ein zugwind erfolgen, der nicht anderster als stark seyn kan. (seite 319) Eben diese zugluft trägt das ihrige bei dem leichenhaufs zu Modelich bei, ob gleich andere ursachen hier mit wirken. Denn die thüre ist schlecht verwahret, und oben stehet das dach etwas offen, so das der regen durchgefallen, zwei öfnungen die genug sind, einen zugwind zu verschaffen, der, da die körper durch das alter schon verdorret waren, und in der kalten jahres zeit beigefezet worden, jetzo leicht stark ge-

(99) Siehe die 12 note.

genug feyn mag , diese so beschaffene körper künftigen zeiten aufzubewahren. (seite 320) Die unterirdischen gänge zu Kiow, (100) die man catacomben nennen könnte, (101) haben zwar der tiefe der erden , wie ich oben gezeiget , schon vieles zu verdanken , eben so viel aber würket hier die luft , welche, ob sie

(100) Siehe die 25, 26 note.

(101) Der ursprung der unterirdischen gänge zu Kyow ist nicht so bekannt , als man vielleicht glaubt ; denn die erzählung , das die ersten christen sie verfertigt , um verborgen zu seyn , ist offenbar fabelhaft. Wenn man die ausnehmende tiefe und länge dieser orten bedenkt , so ist es klar , das man ganze berge von grund heraus schaffen müssen , und wenn man die einzige öfnung betrachtet , wodurch er alle herausgefördert ward , so ist es klar , das weder eine verfolgte , noch viel weniger eine arme gemeine ein werk anfangen , oder vollenden können , worzu allein die macht eines regierenden grossen herrn , und seine sehr beträchtliche schatzkammer erfordert wird. Der labyrinth in Egypten hat den Griechischen geschichtschreibern einen würdigen anlas gegeben , den reichthum und die macht des königes , der ihn solle gestiftet haben , dadurch zu bestimmen. Ob nun gleich dieser Egyptische labyrinth wegen seinem inneren bau mit diesen catacomben nicht zu vergleichen , so erhellet doch allemahl , das er viel zu kostbar war , als das eine verfolgte gemeine solchen ausführen können. Eben dies glaube ich von den *catacomben in Rom* und *Neapel* , eine meinung , die lange vor mir berühmte männer angenommen. *S. voyages d'un Francois en Italie* tom. vi, pag. 192. — Und die eine neue stärke dadurch erhält , das der berühmte *Montfaucon* marmorne sarge dorten angetroffen , auf denen die inscription mit *D.M.* angefangen ; ein klarer beweis , das die catacomben zu heidnischen begräbnissen gedienet. Ja er sagt ausdrücklich , man habe hier während seines aufenthalts eine inscription gefunden , die mit *Diis Manibus* angefangen. *Diarium Italicum* pag. 119. *At renunciatum mihi fuit , dum Romae versarer , recens erutam in coemeteriis inscriptionem , diis manibus diserte praeferre.* — Ich glaube mich also nicht zu irren , wenn ich behaupte , das die catacomben in Italien , und die unterirdischen gänge zu Kiow eine nachahmung der Egyptischen begräbniss grüften gewesen , in denen schon die Heiden ihre tode beigefezet. Und dis glaube ich um so mehr , weil man in der nqmlichen gegend bei Rom das grab eines mauleffels mit seiner inscription entdeckt ;

sie gleich, da sie keinen ausgang hat, nicht gänzlich eine zugluft ist, doch durch die viele krümmungen, durchschnitte, vertiefungen &c. einer solchen sich ausnehmend nähert: wie sich ein jeder davon überzeugen kan, der die kupferplatte bei des Herbinus eben angezogenem werk betrachten will. Das Wertheimer gewölbe ist zwar mit einem fenster gegen mitternacht verwahret, aber dem ohngeacht glaube ich doch, das hier die kälte des windes viel zur erhaltung der drei körper beigetragen, da fenster von dergleichen gattung selten wohl verwahret sind, ja ich glaube, das es die eigenschaft des Bremer gewölbes erhalten würde, wenn man das fenster kleiner machte und offen lies. Und so mag die zugluft noch in mehreren gewölbern wirken, wo ich sie aber nicht bestimmen kan, da die verfasser der nachrichten die beschreibung der gewölber, die in ihren augen vielleicht gleichgültig war, übersehen haben. Wie wichtig aber der zugwind zur erhaltung der körper seye, hat jüngsthin der berühmte festungs-baumeister Dillinger zu Hannover in seiner schönen schrift gezeigt, wo er das längst gesuchte geheimnis, den wurm von dem getreidboden abzuhalten, auch die fruchten vor der gefährlichen gährung zu bewahren, in der zugluft gefunden, und den plan eines gebäudes bekannt gemacht, der meines erachtens alles lob verdient. (102)

Die

ein klarer beweis einer Egyptischen nachahmung. Eben diese nachahmungen sehen wir auch zu Kiow, denn die daselbst liegende toden sind ja wie die Egyptische umwunden. Das man nächher bei einführung des christenthums forthgefahren, da leichen beizusetzen, will ich nicht leugnen. Aber dis beweiset ihren ursprung nicht, so wenig die viele heilige zierrathen in den begräbnisgrotten des ober Egyptens diese höhlen als arbeiten der Einsidler erklären, indem man unter denselben gemeinlich die schönste Reste von Egyptischen bas relief, gemälden und hyeroglyphen vorfindet. *Siehe Nordens voyage d'Egypte Et de Nubie* auf gar vielen orten.

(102) Die beste art kornmagazin und fruchtböden anzulegen 4to.

Die dritte ursach der unverweslichkeit menschlicher körper ist die erde, in welche er beigeftattet wird. Ein sehr feiner von sonne und luft undurchdringlicher boden kan unheim vieles zur unverweslichkeit beitragen, besonders, wenn er den mitternachtswinden ausgesetzt ist, hingegen gegen die mittags seite vor der sonne und ihren göttlichen einflüssen bewahret bleibet. Ein solcher boden wird immer einen beträchtlichen grade von kälte besitzen, und folglich alle und jene würcungen hervorbringen, die ich oben der kälte beigeleget.

Ferner muß man bei demselben auf die erdschichten acht geben, aus welchen er zusammen gesetzt ist, und von denen viele der säulnis offenbahr widerstehen. Hieher gehören zuörderst die faltzerden. Jederman kennet die würcungen der faltze in verhinderung der säulnis, und die haufshaltungskunst zeigt sie deutlich. Wenn nun erdschichten von benachbarten faltzquellen geschwängert sind, welches wir gar häufig in der natur vorfinden, so muß ein dahin gebrachter körper sich länger erhalten, als ein anderer. Seltener trifft man die alcalinische faltze, und damit geschwängerte erden an, welche nach den versuchen des B. Pringles (103) die säulnis vortreflich hinderen, so wohl, wenn sie in fester, als auch in flüchtiger gestalt sind. Erde, in welcher sich salpeter erzeugt, widerstehet der verwesung, (104) so wie der salpeter selbst annehmend die säulnis zurük hält. Alaun erden und alaun haben ganz besondere eigenschaften, die körper zu erhalten, und damit geschwängerte schichten sind nicht so selten. (105)

Tom. II.

B b b

End-

(103) *Beobachtungen der krankheiten einer armes.* f. 350. &c. siehe auch unten die note 119.

(104) Eben daselbst. f. 355.

(105) Eben daselbst. f. 360.

Endlich rechne ich hieher alle gattungen von erdharzten, deren ausnehmende kräfte in erhaltung der körper schon so lange bekannt sind, daß man sich ihrer vorzüglich in der kunst zur erhaltung der körper bedient. Dergleichen sind die verschiedene sorten von bergöhl, bergtheer, die sonst mit erdharz durchdrungene, und häufiger, als man glaubt, vorhandene erdschichten, die steinkohlengänge, der damit geschwängerte torf und feine gründe, welche alle durch wasser und kälte ausnehmend wirksam werden, und wo sie häufig anzutreffen sind, die fäulnis unumgänglich verhindernen müssen.

Wenn von diesen substanzen jene schichten durchdrungen sind, in welchen menschliche körper begraben werden, so werden sie ihre kräfte gewis ausüben, und zur erhaltung desselben das ihrige beitragen. Freilich hat man diese sachen bishero bei vorfindung unverwesener menschlicher körper gänzlich übersehen, und ist mehr bei der wunderbaren begaffung stehen geblieben. Selbst naturkundiger, die eine genaue beschreibung des körpers aufgezeichnet, haben selten oder nie die erden geprüft, in welcher sie denselben vorgefunden, obgleich die natur der dinge jeden dahin zu erst hätte leiten sollen.

Sandfelder vermögen ebenfalls vieles, menschliche körper vor der verweslichkeit zu bewahren. Denn indem sie die feuchtigkeiten begierig in sich schlucken, so benehmen sie dem körper dasjenige, so am besten die fäulnis fortzusetzen vermag. Ich habe zwar in meinen ersten vorlesungen über diese materie bereits erwiesen, daß das wasser in sich selbst die fäulnis nicht befördere, sondern sich nur leidend verhalte, indem es dem einfluß der hitze nicht zu widerstehen vermag, die diese am stärksten befördert. Aber ein solches mit feuertheiligen geschwängertes wasser, das man in dem gemeinen leben überschlagenes warmes wasser zu nennen pfeget, ist ausnehmend vermögend, die fäulnis zu befördern, weilen es überall hindringen, alles auflösen, zertheilen und trennen kan. Wenn dem-

demnach diese feuchtigkeiten durch den sand verschluckt werden, so ist selbst ein körper der hitze ausgesetzt im stand sich unverwesfen zu erhalten, indem er dafelbsten austroknet, ausdorret, und wie eine mumie sich erhält.

So klar als diese sätze sind, so wenig bin ich im stand mit beispielen aus meiner geschichte sie zu erläutern, weilen, wie ich schon so eben angemerkt, die beschaffenheit der erde niemals beobachtet worden. Indessen wissen wir von den Lybischen sandfeldern, das sie das ihrige hiez zu beitragen, auch der Erbacher ertrunkene (seite 341) hat seine erhaltung dem sand zu verdanken, obgleich das alter, die kälte der jahreszeit, und die kälte des windes, so von dem benachbahrten fluss herrührte, viel mitgewürket.

Die hitze der sonne ist die vierte ursache der erhaltung, Vierte ur-
sache—Die
hitze. in so fern sie im stand ist, die feuchtigkeiten zu verzehren, und die körper so auszutroknen, das sie sich jahrhunderte erhalten.— Ich habe so eben von den Lybischen sandfeldern geredet, in welchen man, wie es jeder weis, gar häufig körper antrifft, die wie mumien ausgedorret sind. (106) Indessen will ich hier mich nicht dabei aufhalten, weilen dies eine ursache ist, die in unseren gemäßigteren genden selten, oder nie würket, und vielleicht sind die unverweslichen toden zu Palermo (seite 312) die einzigen in meiner geschichte, die der dafelbst grossen und starken hitze, und daher rührenden trokne des erdreichs ihre erhaltung zu danken haben, obgleich eine vielleicht noch nicht hinlänglich bekannte kunst hier mit wirken kan, auf welche ich oben schon hingedeutet. Ob die hitze und trokne

B b b 2

viel-

(106) Von den mumien in der Lybischen wüste handeln unter andern *Chardon, Lucas, Thevenot, Vansleb, Maillet, Pocock*, und noch mehr andere in ihren reisebeschreibungen von *Egypten* und selbigen genden.

vielleicht auch die sandigte gegend um Neapolis etwas zu den häufigen unverweslichen körpern dafelbst beitragen möge, überlasse ich dem urtheil meiner leser. (107) Wenigstens glaube ich, das eben diese trokenheit des erdreichs in Egypten und Tenerifa (seite 325, 326) das mehreste zur erhaltung der dafelbst befindlichen körper beigetragen,

Ich komme jezo zu denen ursachen, die in dem körper selbstn befindlich sind, und die die unverweslichkeit derselben beförderen. Es ist im grund nur eine einzige, nemlich ein magerer, ausgedorrter körper; aber die ursachen, die diesen hervorbringen, sind vielerlei, ich werde die vornehmsten davon kürztlich berühren.

Fünfte ur-
sach.—Ho-
hes alter.

Eine der wichtigsten ist das hohe alter. Der menschliche körper hat seine stufen, er hat zeiten, in welchen er zunimmt, und zeiten, in welchen er wieder mit geschwinden schritten abnimmt, und seinem ende sich nahet. In diesen lezteren zeiten erlangen alle seine theile einen gewissen grad von härte. Die knochen werden so feste, als es ihre natur nur immer erleiden kan, die knorpel verwandeln sich in knochen, und die futuren vereinigen sich so genau, das man den ort kaum erkennen kan, wo sie vormals getrennet waren. Die fleischichten theile leiden ebenfalls diese veränderung, das biegsame einer fiber verminderet sich, sie wird hart und steif. In denen säften, die durch eine ewige bewegung dem grad der fäulnis so künstlich zu entgehen wissen, häufen sich ebenfalls die theile, welche die flüssigkeiten gröber machen, sie sind nicht mehr im stand durch die feinere gefäße durchzudringen, auch ist die gewalt des herzens, der pulsadern, und übrigen hier mitwürkenden kräften zu schwach; daher verstopfen sie sich täglich,
oder

(107) Seite 311, 313, 321, 336, 338, 339. &c.

oder fallen zusammen ; die wege des blutumlaufts vermindern sich, und beschleunigen dadurch die trockenheit und steife des körpers. Wir sehen deswegen, das sehr alte leute meistens sehr mager sind. Ihr fleisch ist verschwunden, und eine dem pergament ähnliche haut überziehet ihre knochen. Wenn nun ein solcher abgelebter, ausgetrokneter körper endlich in dem hohen grad des alters stirbt, so ist es klar, das er der fäulnis gar leicht entgehen könne. Denn was jene am meisten beförderet, nemlich die feuchtigkeiten, die sind verschwunden, statt dieser haben sich die unverweslichen theile, die erdichten, im überflus gemehret. Edgar Bochart (108) erzehlet uns eine dies sehr beweisende geschichte. Er kannte eine 113 jährige frau, deren fleischichte theile so verzehret waren, das ihre flechsen, musceln, und knorplen alle zu knochen geworden, und das ihr körper eben so merkwürdig zu betrachten gewesen, als der körper einer mumie. Ich habe auch einen abgelebten bejahrten greiß geöffnet, in welchem die fleischichten theile so feste waren, das es mühe kostete, sie zu trennen. In dem hertzen waren die valveln völlig verknöchert, die balken des hertzens in tendines verwandelt. Und auferdem habe ich sehr alte leute gekannt, die ein recht knochernes ansehen gehabt. — Leute von solcher beschaffenheit und jahren haben schon ausnehmende aussichten zur unverweslichkeit. Selbst die todengräber wissen dies, und haben es mich versichert. — Westerman und seine gemahlin (seite 317) Herzog Wolfgang Wilhelm (seite 315) Gysel von der Lyre und seine tochter (seite 320) der freyherr von Sachs, die drei körper zu Wertheim (seite 329) der körper des Erbacher manns (seite 341) und noch andere, die ich oben schon unter den tief begrabenen genannt, haben dem alter ihre unverweslichkeit mit zu danken.

B b b 3

Was

(108) *Hamburgisches magazin* 22 band. S. 435.

Sechste ur-
fache. —
Das allzu-
viele nach-
denken.

Was sonst noch im stand ist, den menschlichen körper auszutrocknen, und in jüngeren jahren die ähnlichheit des abgelebten alters hervorbringen kann, das giebt hier eine ufache der unverweflichkeit. Hieher gehöret die allzufftarke anftrengung des geiftes. Es find zwar die bewegungen, welche das denken verursachen, lange nicht fo bekannt, als die bewegungen der muskeln, dennoch kann ein jeder leicht einsehen, wenn er den feinern bau des gehirns betrachtet, das dieser wenig im stand feye, heftige und anhaltende bewegungen auszustehen, als die viel stärker gebildete muskeln. Es ist also natürlich, das durch eine beständige anftrengung der kräfte zu denken jene feine theile bald ihren ton verlieren, erschlappen, oder verhärteten müssen, wodurch alle übrige theile des körpers noth leiden, und abzehren. Zudem muß ein mann, der seine tage dem nachdenken gewidmet, alles das meiden, was jenen verlust ersetzen könnte. Das viele essen würde ihn unendlich beschwehren, und an seinen verrichtungen hindern. Das viele schlafen würde ihn mechanisch machen, er muß also die wichtigsten stützen der menschlichen erhaltung mit der äußersten sparsamkeit genießen, wofern er nicht seines endzwecks verfehlen will. Hier ist es klar, das so ein mann ordentlich verdorren müsse, wenn er nicht auf eine vernünftige art die kräften der seele benutzet, auch ist es klar, das ein solcher verschwender der seelen kräfte vor der zeit aufhören müsse zu leben, und das er in seinen letzten lebensjahren einer mumie gleichen müsse. Herr Georg Zimmermann, dieser grose philosoph und arzt unserer zeiten erzehlet nach dem Plutarch, Cicero feye aus nichts als haut und knochen bestanden, und nennt noch neuere gelehrten, die das allzu viele denken vertroknet hatte. (109) Ich könnte die nahmen derjenigen, die sich hiedurch mager und tod gearbeitet,

(109) *Erfahrungen in der arzenwissenschaft 2 th. l. 506.*

tet , gar leicht vermehren , wenn ich es wagen dürfte , ihre nahmen der nachwelt bekannt zu machen.

Eben so wichtig sind die wirkungen einer erhitzten einbildungskraft , die , wenn sie nicht durch vernunft geleitet werden , ausnehmend ausschweifen , den körper entzündend , austrocknen , verzehren. Ich kann ohnmöglich hier alles das sagen , was ich zu sagen wünschte , viele würden es hier vor eine ausnehmende ausschweifung halten. Ich bitte also meine leser das gantze capitel von den entfernten ursachen der krankheiten von der allzugrosen anstrengung des geistes meines liebenswürdigsten freundes des herrn Zimmermanns (110) mit genauer aufmerksamkeit zu lesen , und zu überdenken. Sie werden daselbst sehr unbekannte wahrheiten , die dieser große mann entdeckt , und mit seinem anmuthsvollen stil beschrieben hat , finden , und über viele sachen anderster urtheilen lernen , als man jetzo davon zu denken pflegt. Sie werden daselbst sehen , das heftige und anhaltende anstrengungen des geistes den körper verzehren , austrocknen , und meistens vor der zeit töden. — Ich glaube , das der körper des Petrucio diesen ursachen seine erhaltung mit zu verdanken gehabt , den die forge vor seinen zustand , sein leiden , so ausgedorrt haben ; und noch viele andere , deren erhaltung man wichtigeren ursachen zuzuschreiben pflegt.

Siebende
ursache. —
Erhitzte
einbil-
dungskraft.

Aber auch die allzustrenge arbeiten des körpers verzehren die kräfte des lebens , und vertrocknen den körper. Die ursachen sind zu klar , als das ich sie wiederholen dürfte , und die beispiele sind nicht selten. Man betrachte den bauerstmann , der mit fleisigen händen sein bergichtes feld bauet. Er wird in seinen besten jahren dem ältesten mann gleichen , so sehr haben die

Achte ur-
sach. —
Heftige lei-
bes arbeiten

(110) Eben daselbst. s. 521.

die geschäfte feinen körper entkräftet, und seine musceln in fehen verwandelt.

Neunte ur-
fache. —
Zehrende
krankhei-
ten.

Die zehrende krankheiten befördern auch die unverweslichkeit. (111) Die hitze, die schlaflose nächte, der heftige abgang durch die gewöhnliche absonderungs-gefäße, alles dies hat jene verweßliche theile schon bei lebzeiten so verzehrt, daß schier nichts als haut und knochen übrig geblieben, welche ohnehin sich gerne erhalten, wenn nicht die allzu viele feuchtigkeit sie in gährung setzen.

Zehende
urfache. —
Befondere
krankhei-
ten.

Endlich gibt es auch besondere krankheiten, die den körper zur unverweslichkeit vorbereiten. Schmidt erzählt uns von einem Irländer, dessen körper schier nichts als knochen, und dessen gelenke meistens ganz unbeweglich gewesen. Nach seinem tod hieng sein geripp gänzlich aneinander und man sahe viele knochigte auswüchse. (112) Martin von Grandvilliers sahe auf eine geheilte wassersucht eine so steife haut erfolgen, daß man ihr nicht mehr die adern öffnen konnte. Ihr zustand war unheilbar, und so verhärtet starb sie. (113) Eine solche wiedernatürlich harte haut sahe Curzio bei einem mädgen zu Neapel. (114) Georg Franc hat verschiedene geschichten von hornichten auswachungen aufgezeichnet. (115) Und Sylvius er-

(111) Die todengräber des catholischen und lutherischen kirchhof haben mich dieses gar oft versichert.

(112) *Hamburgisches magazin* 8 th. l. 558.

(113) *Journal de médecine par M. Vandermonde* tom. ix, pag. 49. Wie auch *commentarii de rebus in medicina gestis* tom. ix, pag. 441.

(114) *Philosophical transactions for the Tiaers* 1754. vol. XLVIII, pag. 580. — *Commentarii de rebus in medicina gestis* tom. v, pag. 579.

(115) *Diss. de Cornutis*.

erzählet die geschichte eines Irriändischen mädchens, das gleich von seiner ersten jugend mit hornichten auswüchsen so beladen, das es im neunten jahr davon ganz ausgedorrt und heis geworden. (116) Johann Georg Krünitz, ein fleißiger sammler zu Berlin hat geschichten dieser art angemerkt, woraus erhellet, das sie so gar selten nicht sind. (117) Und das neuere beispiel Eduard Lamberts in England bekräftiget solches. Dieser mann bekam bald nach seiner geburt am ganzen körper, dem kopf, die inwendige flächen der hände und der füsse ausgenommen, häufige auswüchse, die unzählbaren warzen geglichen, sich einen zoll erhoben, und unten so fest verwachsen und so steif geworden waren, das sie ein geräusch verursachten, wenn man mit der hand darüber gefahren. Alle jahr zu herbstzeiten fiel dieser rauhe überzug ab, und es kam ein neuer zum vorschein. Das wunderbahreste ist, das dieser mann sechs kinder erzeugt, die die nehmliche haut gehabt, sie sind aber alle, bis auf einen, daran gestorben, welcher noch jetzo lebt, und sich sehen läßt. (118)

Diese jetzo angezeigte ursachen, auch alle andere, (119) die im stand sind, den körper auszutrocknen, die insgesamt

Tom. II.

C c c

zu

(116) *Hamburgisches magazin* 22 band f. 508.

(117) Eben daselbst in den häufigen noten.

(118) *Gentlemans magazin* 1756 Sept. wie auch übersezt in dem *Bremischen magazin* 2 band. f. 273. Eine genaue nachricht von diesem wunderbahren mann findet man auch von dem D. Ascanius in dem *Recueil periodique de la medecine par M. Vandermonde* tom. 4. und in der deutlichen übersezung 4 band f. 249 aufgezeichnet.

(119) Ich will hier noch einer erfahrung gedenken, die der oben angeführte Nerruci in seinen *lettere fisico-mediche* pag. 174 nicht ganz deutlich beschrieben, weswegen ich sie auch, so merkwürdig sie übrigens ist, in meine geschichte nicht eingerukt. Er hat einen foetus in dem großen Marien spital gleich nach seinem ableben in asche begraben.

zu erzählen, hier zu weitläufig wäre, sind vermögend die unverweslichkeit zu befördern, und dieses um so viel gewisser, wenn sie entweder in der kalten jahreszeit, oder in einem boden beerdiget werden, der die oben angezeigte eigenschaften besitzt. Selbst den todengräbern sind diese erfahrungen allgemein bekandt, sie wundern sich nicht, ausgezehrte, oder sonst vertrocknete leichen nach langen jahren unverwesen anzutreffen; Ich kan sie zwar aus meiner geschichte weiter nicht erhärten, weilen man sonst von diesen körpern eine genauere lebensgeschichte haben müste. — Indessen sind der Griechische soldat (seite 335) der Hector Visconte (seite 336) der Italiänische student (seite 338) und der freyherr von Sacks (seite 329) dienach heftigen verblutungen gestorben, beweise, das krankheiten, die den körper entschöpfen, die unverweslichkeit befördern.

Zweiter Abschnitt.

Ursachen, die die körper in ihrer völle, biegsamkeit, und zürte der haut erhalten.

Die ursachen, die diese wunderbahre eigenschaften hervor bringen, sind, so viel ich sie habe ausforschen können, bloß solche, die von aussen in den körper wirken, und ich wüßte keine anzugeben, die sich aus der natur und beschaffenheit des kör-

ben, und ihn daselbst einen monath liegen lassen. Nach dieser zeit hat er ihn herausgenommen, und ihn äußerlich wohl erhalten angetroffen, innerlich heraus soll er ein wenig gerochen haben. Wahrscheinlicher weise war er ausgedroknert. Er gedenket auch, das Claudius Fromond, der naturhistorie professor, fische von allerhand gattung jahre lang unter der asche wohl erhalte, ein klarer beweis, das was die feuchtigkeit in sich ziehet, die unverweslichkeit befördere, besonders wenn sie, wie hier, mit alcalischen Salzen geschwängert sind.

körpers selbst herleiten ließe. Selbst dieser äußerlichen urfachen giebt es wenige, und es ist sich also nicht zu verwundern, daß beobachtungen von solchen körpern nicht so häufig sind.

Die erste von diesen ist der mangel der luft, oder viel mehr des dunstkreiffes. Dieser dunstkreis ist mit sehr vielen fachen geschwängert, die die zerstörung des körpers befördern können, selbst die reineste luft ist vermöge ihrer elasticität, flüßigkeit, stärke, schwere &c. ausnehmend kräftig, solches zu thun. Wenn man demnach diese entfernen kan, so ist es schon leichter, fachen in ihrer wahren gestalt auf die längste zeit zu bewahren. Der B. Eller hat hievon die wichtigste erfahrung an tag gelegt, (120) er hat kühmilch, Burgunder wein, Champagnier wein und menschenblut von jedem eine thasse voll unter eine luftleere glasglocke gestellt, diese so künstlich bewahret, daß keine äussere luft hineindringen können, und sie darauf an einen dunklen ort gestellt, wo weder die hitze, noch die kälte zu viel hindringen konnte. Nach 15 jahren 8 monathen hat er diese fachen abermahl betrachtet. Die milch war gantz wenig geschieden, an farbe und geschmak sehr gut. Die weine waren an farbe und beschaffenheit gänzlich natürlich, nur hatte der Burgunder einen röthlechten, der Champagnier einen weislechten weinstein abgeleget. Das blut war ausnehmend erhalten. *Seine (des bluts)menge, dies sind die worte des erleuchten verfassers, war nicht verringert, seine beschaffenheit nicht verändert, so wohl in absicht der farbe, als was die consistenz anbetrifft, es war einem erst aus der ader kommenden blut vollkommen gleich, und was noch das besonderste war, so zeigten noch die rothen kügelgen ihre vollkommene runde gestalt, da ich sie durch das vergrößerungsglas*

C c c 2

glas

(120) *Ellers physicalische, chemische und medicinische abhandlungen. f. 163.*

glafs untersucht , nachdem ich sie vorher in kleine haarröhre hatte hinein laufen lassen. Diese erfahrungen zeigen auf das vortreflichste den mächtigen einfluss der luft in die zerstörung der körper , und die beste art sie zu erhalten , wenn man sie ihren einflüssen entrücken kan. Man wird zwar in der natur keinen solchen platz ausfindig machen , wo die luft hin zu dringen ohnfähig seye , sie ist viel zu fein und zu wirkend darzu , aber man hat örter , wo sie nicht in der vollen mase sich befindet , auch wo sie mit dem dunktkreis nicht in dem vollkommenen kreislauf ist , und diese gegenden nähern sich in etwas dem luftleeren künstlichen raum , und seinen würkungen.

Gewölber die tief sind , und gänzlich verschlossen werden , wie es sich bei ausgestorbenen familien zu zutragen pflegt , sind diesen orten zu vergleichen. Dergleichen mag das gewölbe der frau von Berthevin (seite 356) gewesen seyn , deren körper sich bei ihrem verwesten gemahl so wohl erhalten. Denn es kan seyn , das sie im winter gestorben (121) und hier in diese gruft beigefetzt worden , die nach ihr nicht mehr , als erst nach 123 jahren geöffnet worden , zudem hatte diese gruft nirgend eine öfnung , weder eingang noch fenster , folglich mit der äusseren luft gar keine gemeinschaft. Es ist also wahrscheinlich , das sie diesem luftmangel , und der kälte , die in der tiefe der erden ohnehin ist , ihre vortrefliche erhaltung zu verdanken gehabt.

Die särke von blei sollen ebenfalls die körper vor der äusseren luft bewahren , und Francus , vorzüglich der erlauchte von Swieten haben dies behauptet. Indessen glaube ich , das dies den mehresten särten eigen seye , indem man siehet , das
die

(121) Seite 357. dies mus eine von den vornehmsten ursachen seyn , die den anfang zur erhaltung gemacht , die andere haben sie kräftig unterstützt.

die in todenladen verschlossene körper immer weisser und bleicher sind, als jene die geöffnet da gelegen haben. Wir sehen dieses an dem Berliner gewölbe (seite 317) wo die toden viel blasser, als in dem Bremer (seite 316) sind. Die frau in dem gewölbe zu Pressen (seite 319) ward gleich von der luft schwarz, die eine dame zu Wertheim (seite 330) die in dem erst entdeckten verschlossenen sarg lag, war weis, die andere aber sehr oft geöffnete braunleucht &c. Der priester Rosentini (seite 339) veränderte seine farbe in der luft; wo sein körper mit kleidern bedekt war, fand man ihn zart und schön weis. Der körper der sogenannten Tullia (seite 346) ward hiedurch schwärzlich; der körper der königin (seite 352) verlohr seine gestalt; der körper des einbalsamirten knabens (seite 354) zu Rom ward durch dieselbe kürzer und gelber. Der körper von München ward schwarz. (seite 355) Endlich veränderte das öftere aufdecken die schöne weisse farbe der körper zu Derbyshire. (seite 357) Diese erfahrungen geben also klar zu erkennen, das der freie zug der luft auf die körper viel vermöge, und das, wenn dieser vermindert ist, der körper ungleich weniger sich von seiner natürlichen farbe und übrigen eigenschaften entferne. Ja sie erregen die muthmaßung, das es wirklich orte gebe, wo er bei nahe nicht hinwürke, zu welchen ich oben das gewölbe der frau von Berthevin gerechnet. Man kan hiemit die versuche des berühmten Boile (122) vergleichen, die er in dieser absicht mit vielerlei körper angestellt. (123)

C c c 3

Was

(122) *Experimenta nova circa conservationem cadaverum in vacuo Boileano.*

(123) Georg Faber erzählt uns die geschichte eines unverwesenen gehirns, so 50 jahre in dem grabe sich erhalten. Da man den verblichenen körper noch erkannt: so ist hier nicht zu zweifeln. In den hirn-scheideln lag das gehirn frisch, natürlich, ohne den mindesten geruch, und hatte seine gehörige farbe. Der mann war an einer kopfwunde ver-

Was ich hier angeführet habe, beweisen jene versuche noch überzeugender, die Sturm und Krüger angestellt, da sie aber vermittelst des wassers gemacht worden, so werde ich sie gleich unter dieser rubrik erzählen.

Zweite ur-
sach, das
kalte waf-
ser.

Die zweite und ausnehmend wichtige ursache dieser erhaltung ist das kalte wasser. Ich habe in meiner ersten vorlesung diesen satz so bewiesen, das ich glaube, er werde jedermann überzeuget haben, gegenwärtig will ich die da vorgetragene gründe mit noch mehreren erfahrungen erhärten. Damals bemühetete ich mich zu beweisen, (124) das das wasser an und vor sich selbst nicht faule, 2) das es also auch diese eigenschaft nicht als wasser fortpflanzen könne, 3) ja das es in der tiefe der erden, oder von seinen feuertheilgen beraubet, das beste mittel der erhaltung, und 4) das beste und vortreffliche mittel seye, die körper in ihrer natürlichen völligkeit, zärte und weise der haut, biegsamkeit der glieder, und natürlichen zustand zu erhalten. Diese sätze werde ich jetzo mit noch mehreren erfahrungen unterstützen, und wofern ich mich nicht irre, vollkommen beweisen.

Der grose Verulam (125) hat schon diese wirkungen des wassers gekannt. Er behauptet, das alles, was in der tiefe der

storben. Ich glaube aber nicht, das hier die damahls verbrauchte balsame noch sollen gewürket haben, und schreibe es lieber dem mangel der luft zu; ob gleich so einzele theile ungerne beweise geben.
Hildani oper. chirurgica pag. 886. obs. 4.

(124) Vol. I. pag. 480. &c.

(125) *Historia vitae & necis* pag. 49. — „Neque minus. utile est, si non „sub terra, sed sub aquis condantur, modo sint umbrosæ, ut putei & „cysternæ in domibus, sed quæ sub aquis conduntur, melius reponuntur in vasis vitreis, quam in fictilibus. — Generaliter, quæ sub terra „& in cellis subterraneis, aut in profundo aquarum reponuntur, virorem suum diutius tuentur, quam quæ supra terram. „

der erden verborgen feye , vorzüglich , was in brunnen , cy-
 sternern oder sonst in der tiefe der wasser sich befinde , seine fri-
 sche und vollkommenheit besser bewahre , als was über der er-
 den sich befinde. Sturm (126) hat dieses mit einer erfahrung
 bewiesen , die gar nicht zweideutig ist. Er legte frisch brod ,
 butter , ein frisches ochsen aug , eine gefüllte gelbe narcisse , et-
 liche blaue hyacinthen auf einen teller , setzte solche mit einer
 gläsernen gloke wohl verwahret unter das wasser , und fand
 nach acht tügen das brod vollkommen frisch , das auge wohl er-
 halten , ob gleich etwas weislich , die narcisse ausnehmend schön ,
 die butter vollkommen gut , nur von den hyacinthen waren ei-
 nige blafs , andere noch sehr gut. Der B. Krüger (127) hat
 diesen versuch auf kirschen und pflaumen wohl angewandt , und
 behauptet , wenn man solche in ein fass ordentlich einlege , das
 fass nechst dem wohl verschlieffe , und in einem tiefen brunnen
 unter das wasser verberge , man nach einem jahr die pflaumen
 und kirschen noch so schön und frisch , und von so gutem ge-
 schmak befinden werde , als wenn man sie erst vom baum den
 tag abgenommen hätte. Er behauptet , das dieser versuch auch
 mit anderen früchten gerathe. Hier in diesen versuchen ist nur
 vermittelt des wassers , so diese stücke nicht berührte , die luft
 zu würken abgehalten worden , aber in der folgenden erfah-
 rung zeigt es seine gänzliche stärke. Wir haben sie dem ohn-
 gefehr zu danken , sie ist aber ausnehmend überzeugend. Eber-
 hard Gokel hat sie folgender gestalt aufgezeichnet. — (128) Als
 in dem jahr 1646 ein apotheker in der zeit , da die kirschen
 zeitig waren , ein groses glas mit fauren kirschen füllte , um
 dar-

(126) *Colleg. cur.* p. 11, tent. 1, §. 10.

(127) *Hamburg. magaz.* 2 band. f. 52.

(128) *Alia naturae curiosor.* dec. 2, an. 6, pag. 267.

daraus was zu zubereiten , sie aber selbigen tag nicht verarbeiten konnte, band er einen bindfaden um den hals des glases, und hängte es in den ziegbrunnen des hauses, um in desselben kühle die kirschen bis den anderen tag zu bewahren. Der bindfaden aber brach, und das glas mit den kirschen fiel in den brunnen, auf den boden desselben. Sie blieben hier in diesem brunnen über 40 jahr liegen, und als man um diese zeit den brunnen reinigte, fand man die kirschen in dem glas gänzlich frisch, unverzehrt, vollkommen an fleisch und härte, nur hatten sie die farbe verlohren. Diese erfahrung ist so überweisend und schön, das man keines ferneren beweises mehr bedarf, um sich von der vortreflichen erhaltungs-eigenschaft des wassers zu überführen. (129)

Eben diese kraft des kalten wassers hat die körper in ihrer vollkommenheit, völle, und biegsamkeit bewahret, und ist eine der wichtigsten und bei nahe die einzige ursache. Ich fange mit

(129) *Petri Borelli histor. & observ. medicac. pag. 137.* „Nuper e puteo „DominicanorumCastrensiū, sexaginta circiter hominum olim jugula- „torum ossa eruta fuere, ubi octuoginta circiter annis delituerant, in ho- „rum autem craniis cerebri medulla reperta est, adhuc mollis & non „foetens. Quidam miraculosum dicebant, cum tamen id ab aeris priva- „tione & humiditate putei factum fuerit. Sic ligna sub aquis incor- „rupta servantur, & Tolosæ in fratrum minorum coenobio corpora hu- „mana virtute loci in loco subterraneo incorrupta conservantur, sicque „etiam flores & fructus in puteis servari asseverant multi, modo in „vasis undique clausis submergantur. Eodem ergo pacto crania cerebri „substantiam, instar vasorum clausorum sub aquis conservantur. „ Ich habe hier die ganze stelle mitgetheilet, weil der gute Borell seinen guten nahmen im beobachten ziemlich verlohren, und man auch gar nicht unrecht thut, diesem fabelreichen mann jedes wort zu prüfen. Solte auch die erfahrung nicht richtig seyn, ob ich sie gerne glaube, da sie vollkommen möglich ist, und wofern ich mich nicht irre, Camerarius in seinen *horis subcofivis* auch davon redet, so siehet man, doch das die wirkung der brunnen, und des darinn befindlichen wassers in erhaltung anderer sachen damals schon bekandt gewesen.

mit den blutfaugern an , ob ich gleich wenig erfahrung von ihnen habe , indem es mich verdroß schriften zu lesen , die so sehr den menschen entstellen , und so grose beweise abgeben , wie sehr er irren könne , wenn aberglaube ihn leitet , und dummheit das ruder führet. Der abbe Lenglet (130) liefert mir einen beweis , den ich nicht gering schätze , er sagt , das vampir , timpanit , brucolach immer das nehmliche seye. Er untersucht hierauf den ursprung des worts brucolach , und zeigt , das es Griechisch ist , und ein kothloch bedeute. - Tournesforth (131) der in der insel Candia unter den jetzo abergläubischen Griechen die verurtheilung und vielerlei executionen eines blutfaugers mit angesehen , ist der nehmlichen meinung. Es erhellet also hieraus , das man diese körper in morastigen gegenden angetroffen , und das sie folglich dem wasser ihre erhaltung zu danken haben. Dies bestärket der oben schon angeführte Gomory : (132) er sagt , das in den gegenden , wo man diese körper antrifft , gemeinlich thäler seyen , die öfteren überschwemmungen ausgesetzt wären , und das die erde viel salpeter enthalte , der durch dieses häufige wasser aufgelöst , mit demselben die erhaltung der körper befördere.

Alles dieses erhellet noch viel klärer aus den anderen erfahrungen , die ich in meiner geschichte angeführet. Der Erbacher mann hat offenbar dem wasser seine erhaltung mit zu verdanken. (seite 341) Auf dem hiesigen kirchhof , der der catholischen gemeine gewidmet , und der in seiner tiefe bei nahe beständig wasserreich ist , und bei dem mindesten steigen des wassers solches auch höher bekommt , finden sich die unverwesene fri-

Tom. II.

D d d

fche

(130) Lenglet auf dem angeführten orte f. 173.

(131) Tournesforth *voyage du levant* pag. 131.

(132) *Tentamen de indolis aeris Hungarici* pag. 63.

sche körper sehr häufig. Entscheidend sind die körper, die in dem torf zu Derbeshiere (seite 357) gelegen. Wie man sie fand, waren sie schon so übelriechend, daß man sie auf der stelle in dem benachbarten torf begrub. Die so stark angefangene fäulnis gehet aber nicht allein nicht weiter, sondern sie verliert sich gar, und nach 28 jahren trifft man dieses paar vollkommen erhalten, die haut schön und weis, fleischfarbig und die gelenke biegsam. Die folgende 20 jahre bleiben sie zwar hier stehen, aber sie sind oben nicht mehr mit der feuchten erde bedekt, und die todenlade wird öfterer geöffnet, vorzüglich wurde der körper der frauen sehr mishandelt. Wo sie trocken, und der luft ausgesetzt liegen, da wird die haut trocken, rau und steif, ja theile, die ganz blos liegen, verwesen; andere aber, die nafs liegen, bleiben frisch, erhalten das fleisch natürlich, und die gelenke biegsam: der enkel, so sie nächst dem begraben lies, fand sie nach kurzer zeit auf dem kirchhofe zu Hoppe gänzlich verwesen. — Hier siehet man klar, daß das wasser die fäulnis aufgehalten, und sie vortreflicher, als keine kunst der Egypter jemahls vermöget hat, bewahret. Und dies that der torf bei allen anderen, indem die leute der gegend diese seine tugend schon kannten, und deswegen nach 20 jahren hier abermahlen sich davon überzeugen wollten.

Eben dies beweiset auch der körper des herrn Stovin. (seite 358) Was in dem feuchten torf lag, war gut, zart, natürlich und biegsam, was aber der luft ausgesetzt gewesen, war durch die verwesung vernichtet. Diese eigenschaft hat die feuchte dorfgegend auch bei zwei anderen körpern (seite 359) ausgetübet, und daß es blos das torfwasser und nichts anderer gethan, ist daher klar, weil sie den körpern die nemliche farbe mitgetheilet, die es von den dafelbst liegenden eichbäumen erhält. So gar die schuhe waren zart, weich, beugsam, und von der nehmlichen farbe gefärbet.

Wenn

Wenn also dasjenige, was nass und feucht ist, natürlich, frisch, vollkommen und biegsam bleibt, das andere aber, was trocken ist, verweset; wenn dies an einem, und dem nemlichen körper sich ereignet, wer wolltedann zweifeln, das diese vortrefliche erhaltung blos dem wasser zuzuschreiben seye. Ich habe schon an dem körper der Karlschin (133) diese grose eigenschaft des wassers dargethan, hier habe ich es mit anderen erhärtet, und man wird sich nicht wunderen, wenn Harväus sein kind (seite 361) so gut darinn aufbewahret, Trey seines (seite 362) in der bach frisch vorgefunden, und der Münchner körper (seite 355) im salzwasser so schön und frisch verblieben.

Und eben dieses wasser hat den herrn Worth (seite 360) und den knaben zu Riom (seite 355) erhalten. Letzterer war zwar äußerlich vollkommen balsamiret, ersterer aber nur in ein gepichtes tuch eingewickelt. Aber wir wissen, das das einbalsamiren blos die körper zu mumien austrockne, aber nicht frisch bewahre, zudem sehen wir den körper zu Riom mit samt den balsamen eintrocknen, so bald er aus seinem nassen grabe kam. Der körper des Worths wird da schwarz, wo ihn die luft berühret. Selbst die balsame haben, durch das wasser erhalten, ihre kräfte besser ausgeübt. Ihr geruch war so stark, das das grab einen gantzen monath lang die einwohner mit seinem heftigen geruch beschwehrte, und doch weiß jedermann, das auch balsame vergehen, und ihren geruch und kräfte verlieren, und folglich hier ihre langwürrige dauer nicht ihrer natur, sondern der ausnehmend bewahrenden kraft des wassers zu danken haben. Bei dem herrn Worth mag nun auch das alter was zu seiner erhaltung beigetragen haben, denn er starb zu Madrid, und war mit pechtüchern umwickelt in einer eichernen lade nach seinem begräbnisgewölbe zu Staverton in England gebracht,

D d d 2

aber

(133) *Acta academias Theod. Palat. vol. I, pag. 480.*

aber das wasser erhielt ihn frisch, biegsam und zart, und der stein, womit der farg beschwehret war, giebt hinlänglich zu erkennen, dafs er in das wasser beigefetzt worden.

Ob dié erhaltung der so genannten Tullia dem nehmlichen zu zuschreiben, ist nicht mit gewifsheit zu sagen, indem die ächten geschichtschreiber nichts bestimmtes melden. Der unbekante, den Montfaucon anführt, nennet zwar die balsammaterie eine myxtur, Raphael von Vollaterra nennt sie eine salbe, da doch nach so langen jahren mixturen und salben vertrocknen. Leander Alberth, dem ich aber aus oben angeführten ursachen nicht vollkommenen glauben beimesse, sagt gar, sie seye geschwommen, welches auch die verfassler des journal des savans (134) behaupten, die, wiewohl ziemlich spath, davon geredet. Auch ist wahrscheinlicher, dafs sie ihre erhaltung blos der ausnehmenden tiefe zu danken habe. Dann der farg lag unter den fundamenten eines anderen gewölbten grabes, und kann also jene ursache gewürket haben, die ich als die erste angeführet. (135)

Das wasser hat also, wie ich deutlich dargethan, die grofe wüirkung, den körper, frisch, biegsam und natürlich zu erhalten,
eben

(134) *Journal des savans*. an. 1677, pag. 162. Es ist mir wahrscheinlich, dafs hier eine feuchtigkeit dabei gewesen, man kann dieselbe aber nicht bestimmen.

(135) Ich will hier noch ein beyspiel anführen, so ich während dem abdruck von einem hier durch reisenden herrn aus Engelland, dessen treue und redlichkeit mir bekandt ist, erhalten, seine frau schwiegermutter, und seine frau gemahlin waren augenzeugen, ich zweifle auch nicht, dafs die geschicht bereits gedruckt seye. — Als man in der kirche zu St. Alban in Engelland ein grab machte, um einen todten beizusetzen, fanden die arbeiter ein gewölbe, so sie zu öfnen trachteten. Hier fanden sie einen farg, und als ihn die vorsteher der kirche eröffneten, lag der körper des Humpton, herzogs von Gloucester, oncle des königs Henrichs v von Engelland darinn, welcher auferordentlich frisch,

eben dieses übt es aus, wenn es durch einen größeren grad kälte in schnee verwandelt ist. Verulam hat hierüber wieder wichtige erfahrungen. Man fand in schneebehältern, oder eiskellern, äpfel, nüsse, castanien, oder dergleichen fruchte, die in dieselben hinein gefallen waren, nach monaten frisch und so wohl erhalten, als hätte man sie erst von den bäumen genommen. Ich könnte mehrere dergleichen erfahrungen anführen, aber die sache ist so bekannt, das man sich auch dieser kälte schon in haufshaltungen längstens bedient, fleisch und andere sachen vor der fäulnis zu bewahren. — Die alpen liefern uns hier ein beispiel, wo man gar häufig im schnee erhaltene körper antrifft, von welchen ich allein den Savoyischen boten angeführet, weilen es bekannt ist, das schnee die fäulnis der körper hindert.

Die dritte ursache dieser merkwürdigen erhaltung ist die überschüttung mit öhl und weichen harzen. Wedel hat hierüber erfahrungen angestellet, die diesen satz vollkommen erhärten. (136) Er hat birne verschiedene jahre in ihrer frischen und vollkommenen gestalt erhalten, die sonst von der art sind, ge-

Dritte ur-
sach, fri-
sches öhl.

D d d 3

schwind

weis, fest, ohne geruch und so erhalten war, das man hätte glauben sollen, der körper würde so eben beigefetzt. In der lade solle eine feuchtigkeit gewesen seyn, die den ganzen körper umgeben, die aber schon ohne allen geschmak und geruch war. Der zulauf des volks war ohnbeschreiblich. Als die vorsteher der kirche sahen, das durch das öftere öffnen der lade der körper schwarz wurde, zu verwehen anfing, und einen üblen geruch von sich gab, liefen sie ihn wider zu schliesen, und das gewölbe zu mauren. — Hier haben abermahl das wasser und die tiefe der erden die vielen wunderbahr scheinende erhaltung des körpers gewürket.

(136) *Dissert. phytologico-med. dec. v. pag. 33.* Asservamus etiam pyra ab aliquot jam annis, recenti & florido suo colore constanti conspicua affusa therebinthina, coeteroquin ne menssem duratura.

schwind zu faulen , nachdem er sie in therbegtin versenket. Ein unbenannter schrieb dem berühmten professor Kästner zu Göttingen , das er fische ein ganzes jahr frisch erhalten , nachdem er sie zuvor gereiniget , und in ein glafs , mit olivenöhl angefüllt , hinein gethan , so er nechst dem sorgfältig vermacht , so das weder fische noch öhl das mindeste von ihrem geschmak verlohren hätten. — Wir treffen zwar diese gattung von erhaltung bei keinem menschlichen körper an , indessen erkläret es doch das , was ich oben von dem körper zu Riom gesagt , wo das wasser die balsame frisch erhalten , die nächst dem mit demselben gemeinschaftlich gewürket haben , obgleich das wasser allein im stand gewesen wäre , den körper zu erhalten.

Dies sind die ursachen , die meines erachtens die wichtigsten sind , menschliche körper vor der verwesung zu bewahren. Oft würken sie einzeln , oft aber begegnen sich derer mehrere , und jede trägt das ihrige darzu bei , die unverweslichkeit zu befördern. So schrieb ich die erhaltung des *Cyfel von der Lyre* dem hohen alter , dem heftigen winter , worinn sie gestorben , und der zugluft zu ; die erhaltung des *herrn von Sacks* dem hohen alter und der verblutung ; die erhaltung des *Erbacher körpers* dem alter , der kälte der jahreszeit , worinn er gestorben , und dem wasser zu ; die erhaltung der *Wertheimer körper* dem alter , der kälte des gewölbes und dem zug ; die erhaltung der körper , von denen Gomory redet , dem wasser und dem daselbst befindlichen salpeter ; die erhaltung des körpers des Baronius dem wasser und dem saltz zu &c.

Außerdem ist die erhaltung der körper auch öfters noch durch neben ursachen mitgewürket worden , die ich aber nicht mit in anschlag bringe , weil sie ohne diese gewifs unverweslich geblieben wären. So ward jener bergmann durch den vitriol hart , hornicht und rauh , blofes wasser in der tiefe würde ihn natürlich bewahret haben. Die torfgegend , von der Stovin redet , hatte wegen den daselbst liegenden eichen die eigen-

genschaft erhalten, die haut zu färben: und so können hie und da noch neben urfachen seyn, deren mitwirkung aber meiner einficht nach sehr gleichgültig waren.

Dies ist dasjenige; was ich von der unverweslichkeit menschlicher körper vorzutragen willens war, ich werde diese materie noch einmahl ergreifen, um von den Egyptischen mumen zu reden, wo ich vielleicht im stand bin, urfachen ihrer erhaltung anzugeben, die man bishero übersehen, und die zur erhaltung derselben meines erachtens eben so viel beigetragen, als die einbalsamirung selbst. Solte ich bis dahin noch mehrere beweisende erfahrungen in den schriften der gelehrten vorfinden, so werde ich sie selbiger beifügen, um diese sache so in das klare zu stellen, als es mir wird möglich seyn.

Ich wage es zum beschluß eine muthmasung vorzutragen. Die körper großer herren müssen öfters bis zu ihrer beistellung lange zeit aufbehalten werden. Ich sahe in Versailles den körper der madame Dauphine sehr lange zeit in den königlichen zimmern liegen, bis alles zu einer so hohen beerdigung besorget ward. Aber nicht jeder körper, nicht jede krankheit erlaubt das begräbnis so lange aufzuschieben, und trotz der besten balsame hebt sich oft die fäulnis so schnell und geschwind, daß sie den umstehenden und benachbarten zum nachtheil erreichen. Würde man einen solchen körper entweder in seinem sarg, oder sonst in einer anderen beliebigen maschine mit dem ganzen anzug unter frisches wasser legen, und durch den zug des windes dieses immer kalt zu halten suchen, so glaube ich muthmasen zu dürfen, daß keine fäulnis den körper befallen würde, wenn man ihn auch noch so lange liegen zu lassen genöthiget wäre. Die wachslichter könnte man in gläserne 8 zoll weite, und 2 schuh hohe cilinder stellen, damit sie bei einem starken zug der luft dennoch brennen könnten.

In

Inhalt der Abhandlung.

Vorbericht. f. 309.

Erster theil: die geschichte f. 310.

Erster abschnitt. Geschichte der unverwesenen körper, so sich in einem ausgetrockneten zustand erhalten.

I. Gewölbe in denen sich alles erhält.

1. Gewölbe zu Palermo. f. 311.
2. Erstes gewölbe zu Neapel. f. 312.
3. Zweites gewölbe zu Neapel. f. 312.
4. Drittes gewölbe zu Neapel. f. 313.
5. Viertes gewölbe zu Neapel. f. 313.
6. Gewölbe zu Toulouse. f. 314.
7. Gewölbe zu Düsseldorf. f. 315.
8. Bleikeller zu Bremen. f. 315.
9. Gewölbe zu Berlin. f. 317.
10. Gewölbe bei Copenhagen. f. 317.
11. Gewölbe zu Pressen. f. 319.
12. Warburger gewölbe. f. 319.
13. Leichenhaus zu Modelich. f. 320.
14. Begräbnis städte in Italien. f. 321.
15. Körper in dem bergwerk Seüberg. f. 323.
16. Körper in dem bergwerk zu Falhun. f. 323.
17. Verschiedene gewölbe in Egypten. f. 325.
18. Begräbnishöhlen zu Tenerifa. f. 326.

II. Gewölbe in denen nur einige körper sich unverwesene erhalten.

19. Die unterirdische gänge zu Kiow. f. 327.
20. Gewölbe zu Sennewald in dem canton Zürich. f. 329.
21. Gewölbe zu Wertheim. f. 329.
22. Unbenanntes gewölbe. f. 332.

III.

III. Körper die entweder in der kirche, oder auf dem kirchhof unverwesfen vorgefunden worden.

Bafsler, Dänifche, Grönländifche, Oeftreichifche, Marburger und Mannheimer kirchhöfe. f. 332.

1. Griechifcher foldat zu Elis. f. 335.
2. Drei körper in der S. paulkirche zu Londen. f. 335.
3. Körper des marquis von Nordhampton. f. 336.
4. Körper des visconte Hector. f. 336.
5. Körper des prifter Rollet. f. 337.
6. Körper des abts Eftnay. f. 337.
7. Körper in Eftland. f. 338.
8. Körper eines frauenzimmers zu Rom. f. 338.
9. Körper eines studenten in Italien. f. 338.
10. Körper eines prifters in Italien. f. 339.
11. Körper eines frauenzimmers in Londen. f. 340.
12. Körper des Erbacher manns. f. 341.

Zweiter abfchnitt ,gefchichte der unverwesenen körper, fo fich frifch und natürlich bewahret haben, f. 341.

I. Von denen auf den kirchhof frifch erhaltenen körpern. f. 343.

II. Von denen in gewölbern gefundenen körpern.

1. Körper der fogenanten Tullia. f. 345.
2. Körper einer königin in Rom. f. 352.
3. Körper eines knabens zu Rom. f. 354.
4. Körper in dem Bairifchen. f. 355.
5. Körper in Frankreich. f. 356.
6. Körper der frau von Berthevin. f. 356.
7. 8. Zwei körper zu Derbeshire. f. 357.
9. Körper zu Lincolshire. f. 358.
10. 11. Zwei körper zu Lincolshire. f. 359.
12. Gewölbe zu Staverton. f. 360.
13. 14. Zwei körper der Ertzherzoginen. f. 361.

Tom. II.

E e e

III.

III. Körper die sich unbegraben frisch erhalten.

15. Körper eines Kindes. f. 361.
16. Körper eines Kindes zu Nürnberg. f. 362.
17. Körper des Peter Schrader. f. 362.
18. Körper der Maria Karfchin. f. 362.
19. Körper eines ertrunkenen Reuters. f. 363.
20. Körper eines im Schnee erfrorenen. f. 364.

Zweiter theil. Ursachen der unverweslichkeit. f. 365.

Erster abschnitt. Ursachen die die ausgedorrte Körper unverweslich bewahren.

- 1 Ursache, die Kälte. f. 366.
- 2 Ursache, die Zugluft. f. 372.
- 3 Ursache, die verschiedene Erdschichten. f. 377.
- 4 Ursache, die Hitze. f. 379.
- 5 Ursache, hohes Alter. f. 380.
- 6 Ursache, das zuviele nachdenken. f. 382.
- 7 Ursache, erhitzte Einbildungskraft. f. 383.
- 8 Ursache, heftige Leidenschaften. f. 383.
- 9 Ursache, zehrende Krankheiten. f. 384.
- 10 Ursache, besondere Krankheiten. f. 384.

Zweiter abschnitt. Ursachen, die die frisch erhaltene Körper unverweslich bewahren.

- 1 Ursache, Mangel der Luft. f. 387.
- 2 Ursache, kaltes Wasser. f. 390.
- 3 Ursache, frisches Öl, Balsam. f. 391.

FOE-

FOETUS OSSEI

*per quinquaginta quatuor annos extra uterum
in abdomine detenti historia.*

Autor

DANIEL WILHELM NEBEL.

SECANTI mihi nuper Heidelbergæ cadaver vetulæ foetum omni nota singularem, pulcherrimum, rarissimumque detegere licuit. Admirabilem hunc quinquagenarium osseum (a) foetum, qui ob varias rationes omnium omnino tum physicorum tum medicorum meretur attentionem, descriptione dignum judicavi.

Observationis & sectionis hæc est historia: Susanna Stolbergin, nata Marburgi anno præteriti sæculi septuagesimo quinto, undecimo Novembris. Nupsit viro doctissimo Joanni Danieli Andreæ, gymnasii Heidelbergensis quondam rectori meritissimo nono Octobris, anno hujus sæculi octavo. Insequenti anno, decimo nono Augusti, feliciter peperit filiulam; & anno undecimo post millesimum & septingentesimum die vigesimo octavo Aprilis puerum enixa est. Vita excessit Heidelbergæ die quinto Aprilis anni 1767, vixit ergo annos nonaginta & unum, quatuor menses & viginti quinque dies.

Ex variis tum aliorum relationibus, tum ex propria pie nunc defunctæ (cui sæpius medicinam feci,) narratione novem, ipsam ante hos quinquaginta annos & quod excurrit, gravidam fuisse. Tempore partus instante, dolores soliti ipsum partum annunciabant: advocabatur obstetrix, sed frustra hæc partus extractionem tentabat.

E e e 2

Ca-

(a) Osseum dico, quia externe fere penitus osseus est.

Casum hunc raro obvium p. m. avus meus descripsit , sequentibus verbis. (b)

„ *Skeleton foetus humani a matre jam per tres annos in utero, citra sanitatis dispendium, gestatum.*

„ Viri literati uxor triginta & aliquot annorum , temperamenti cholericæ , & plurium liberorum fœcunda mater , quæ ante triennium & quod excurrit, ultimis graviditatis suæ mensibus crebris doloribus colicis ex pertinaci alvi obstructione vexata fuit , instante partus legitimo tempore , vividum & moventem sese in utero fœtum excludendi nifus sensit , paulatim ob tardius accedentis & minus exercitatæ obstetricis negligentiam matrisque languorem diminutos, ac tandem post aquarum ex utero profluxum cum fœtus motibus prorsus cessantes , succedente totius corporis horrore atque frigore cum sensu ponderis in infimo ventre , quando se in dextrum vel sinistrum latus inclinabat. Sequentibus septimanis fœtidus & sanguinolentus ichor cum membranarum fibrarumque carnosarum frustulis per muliebria effluxit & abdomen cum mammis sensim detumuit , remanente in infimo ventre quadam inæquali duritie cum sensu doloris pungentis & crepitu ossium, quoties corpus antrorsum vel retrorsum flectitur. Interdum post vehementiorem corporis motum redeunt abdominis dolores vagi , præsertim instante & præsentem mensium fluxu , quem jam per tres fere annos periodicum habuit, sanitate alias integra gaudens. „ Missa hæc est observatio cum tribus aliis Heidelbergæ Augustam Vindelicorum 24 Septembris anno 1716.

Respondet hæc observatio relationibus feminarum nonnullarum , quarum una partus tempore præsens erat , aliæ ex defunctæ sæpe repetita narratione facti historiam noverant. Ipsa

me-

(b) *Ephemerid. natur. curios. centur. vi. observat. 52.*

mecum sæpius de infausto hoc casu collocuta est. Circumfacto quo in pariendo laborabat tempore, per integrum annum & ultra, vehementissimis excruciatâ doloribus graviter ægrotabat. Tribus circiter annis post infelicem hunc casum prima, & subsequente tempore altera quoque vice abortum passa est.

Licet avus meus & optimus pater, præmatura morte mihi proh dolor ereptus, sæpissime huic ægrotæ medicinam fecerint, inter plures eorum mihi relictas autographas observationes medicas, hujus mirabilis casus ulteriorem descriptionem invenire hætenus non potui.

Ex eo tempore, quo ego Heidelbergæ medicinam exerceo, sæpius curationem huic ægræ adhibui. Conquerebatur ordinario de gravissimo dolore abdominis & sensu ponderis, ac si globus, magnitudine caput infantis æquans, in eo hæreret, pro diverso ægræ situ mobilis. Abdomen alias magis, alias minus tumebat: imminuta abdominis intumescencia, acerbissimus erat dolor, ac si dilaceraretur vesica urinaria, quo tempore non solum urinam reddendi, sed & eundi difficultate laborabat: vehementes capitis dolores, auditus gravitas, pedes œdematosi, borborygmi frequentes, spastici abdominis dolores inolestissimi, respiratio ut plurimum difficilis fere indivulsi fuere hujus mali comites, urina plerumque turbida erat: minimus error in diæta commissus, animique pathemata pessima modo descripta excitabant symptomata & exacerbabant. Hæc erat deploranda valetudinis, pie nunc defunctæ, conditio.

Die secundo Aprilis vocabar denuo ad hanc ægrotam, conquerebatur de vehementissimis doloribus totius abdominis magna virium prostratione: abdomen erat tensum, dolores capitis vehementissimi, respiratio anhela, pulsus parvus & celer. Causa hujus mali satis mihi cognita, symptomatum gravitas & præcipitata jam ætas infaustum morbi eventum minabantur, quod cognatis statim indicavi. Præscripsi itaque aptum ad hoc malum diraque symptomata medicamentum, sed cum maximo

id opere reformidaret, fauciumque dolores impedirent quominus libere deglutire posset, hinc exiguum tantum ejus assumpsit. Symptomata indies ingravescebant omnia, pulsus crebro intermittebat, virium prostratio erat maxima, paucis, omnia in pectus ruebant. Tertio morbi die, qui erat quartus Aprilis versus vesperam ad ultima jam ventum esse testabantur genæ collapsæ, nares acutæ, oculi concavi, pallor labra & nares decolorans, respiratio difficillima, pulsus vix perceptibilis admodum intermittens: tandem altero mane hora sexta placide expiravit animam.

Rogavi cognatos, ut quam primum vita excederet ægra, mihi indicaretur; satisfecerunt petitioni meæ, quod gratus agnosco, nam brevi post mortis ægrotæ nostræ scientem me fecerunt. Corpus ut in lecto servaretur petii, meque statim venturum promisi. Ut haberem qui me in sectione adjuvarent, mecum sumsi chirurgum Heidelbergensem dextrimum Sebastian & juratam obstetricem Heidelbergensem Sebastianin.

Cadaver de lecto ut situm ad sectionem aptum conciliaremus, eximebamus. Abdomen calidum erat, sed extremitates frigidæ & rigidæ, pedes œdematosi, dexter pes lividus, & abdomen in sinistro latere paulo infra umbilicum tumebat.

Consueto more integumenta communia dissecuri: aperto abdomine, omentum versus pelvim retractum observavi, intestina inprimis tenuia inflammata, glandulas fere omnes abdominales induratas; cætera omnia in naturali statu erant. Examinato abdomine eo loco, quo, nondum aperto cadavere intumescencia conspiciebatur, corpus durum apprehendi: sed ne ejus situm mutarem, intestina pro parte in latus dextrum collocabam. Examinato isto corpore duro, id digito secutus sum usque in pelvis cavum,prehendique eam massam mobilem & omento tantummodo adhærentem. Omnia ergo intestina, quantum fieri poterat, ad latus dextrum extra abdomen posui, tumque nullo negotio corpus durum prehendi, nullaque adhibita vi ex pelvis

Cavo

cavo expromsi. Certus quidem eram me in sectione heterogenei quid inventurum, sed stupebam ad aspectum fœtus hujus ossi per tot annos in cavo pelvis detenti. Fœtum osseum, cum adhærente ei omento, thoraci cadaveris imposui, ut locus mihi concedatur ad examinandas alias in abdomine contentas partes; quibus examinatis, nihil plane perversum, nihil a statu naturali mutatum, sola inflammatione excepta, inveni.

Situs fœtus in cavo pelvis hic erat. Vertex capitis fœtus innitebatur vesica urinaria fere penitus vacua, infimum pelvis locum parvum occupante. Os bregmatis sinistrum & pars ossis occipitis utero infidebant. Ipsum fœtus corpus, intestinis undique circumdatum hærebat in parte sinistra abdominis, & ossa innominata fœtus in sinistro latere defunctæ ad distantiam duorum circiter pollicum ab umbilico paululum prominebant; sinistrum latus & pars anterior fœtus dorsum matris spectabant, integrum vero dorsum & pars dextri lateris fœtus, anteriorem abdominis partem. Dorso fœtus & ossi parietali dextro adhærebat omentum per integram fœtus longitudinem; cæterum fœtus libere in cavo pelvis & parte abdominis jacebat, nusquam adnatus.

Ut accuratius examinare possem uterum, cujus situs naturalis erat, illum cum parte vaginæ, ovariis & tubis exsecui, uti & fœtum osseum cum adhærente ei adhuc omento, & mecum domum absportavi. Uterus quoad habitum externum nihil peculiaris monstrabat, postica pars paululum erat inflammata, cæterum eadem fuit magnitudo, crassities, densitas, quæ vetularum utero naturalis est; bina ovaria illæsa, tubæ fallopianæ integræ, imò lasciniæ conspiciebantur. Orificium quoque uteri nihil monstrabat, quod a statu naturali recederet, præter vesiculam oblongam, ad duas circiter lineas extra uteri orificium prominentem, cujus longitudo erat quinque ferme linearum, crassities duarum linearum, coloris erat ex albo rubicundi, qui partim dependebat a membranula dictam vesiculam
for-

formante , partim ab intus contento humore : turgida quæ antea erat vesicula , post aliquot dies , servato utero in spiritu vini , flaccida apparebat. Utero aperto , omnia plane naturalia conspiciebantur , & in nulla parte cicatricis ne quidem vestigium inveni. Oculatos testes hujus rei habui omni exceptione majores , viros excellentissimos von Oberkamp , Gattenhoffium & Schoenmezlerum clarissimos in universitate Heidelbergensi medicinæ professores , collegas conjunctissimos , quibus uterum propter observationis infrequentiam monstravi.

Cognita uteri conditione , examinavi foetum osseum , cujus dorso & dextro bregmatis ossi tam firmiter adnatum erat omentum , ut præsentem clarissimo Gattenhoffio scalpello illud separare deberem.

Figura foetus , cum clarius pateat ex iconibus , quam descriptione , hinc in ea describenda non multus ero. Caput est magnum , a compressione ossium calvariæ acuminatum. Os frontis bifariam sectum. Os occipitis , parietalia & temporum ossa facile distingui possunt , quorum substantia non tenuis , ut in infantibus junioribus esse solet , sed firma ossea est , neque in hisce calvariæ ossibus punctum ossificationis distingui potest. Fontanella & oculorum orbitæ membrana erant obductæ , in quas autem acicula facile penetrabat. In sinistro latere spatium inter basin maxillæ inferioris & claviculam densa membrana clausum erat , per quam membranam quoque acicula satis profunde intromitti poterat. In dextro latere modo descriptum spatium non membrana impletum uti in altero latere conspicitur , sed caput cum dorso non interruptam convexam constituit superficiem osseam. Humerus , radius & ulna , ossaque metacarpi & phalanges digitorum in utroque latere accuratissime distingui possunt. In thorace nonnullæ elevationes costarum partes clare referunt. Tota longitudo foetus a vertice capitis ad usque caput ossis femoris sinistri est quinque pollicum Rhenolandicorum cum tribus quartis partibus , pedes enim non recta dependent , sed genua ver-

sus

fus thoracem foetus repanda , illique quasi adfixa sunt : addita pedum longitudine, integra foetus longitudo est decem pollicum cum una quarta parte. Omnes foetus partes exteriores non lapideae sunt, sed durae ossae, exceptis nonnullis foraminibus in figuris assignatis, quae membrana erant clausa. In latere sinistro abdominis conspicitur apertura oblonga satis magna, formata ab osse femoris & cubito sinistro & infra a crista ossis ilei, quae apertura repleta videtur carnosae substantia, in quam similiter acicula facillime infigi poterat. Striae rubicundae passim conspiciebantur, fibris vel portionibus carnosis haud multum ab similes, quae autem, nunc induratae, flavescerentem ut reliqua substantia habent colorem. Externa ossium facies non ubi-vis laevis est, sed hinc inde aspera & quasi rugosa; membranula periostei ad instar nonnullis in locis ossa cingebat, quae autem facili opera detrahi poterat.

Interna foetus substantia qualis illa sit, accurate determinare nequeo, nolui enim eum, antequam delineatus fuerit, ne externa figura turbaretur, ferra dissecare, postea per aliquot menses non in manu mea fuit: interim cum aciculae in loca, ubi aperturae externae sunt, nullo negotio infigi poterant, internam substantiam non penitus duram fuisse, evidens satis est: & jam si concutitur foetus, sonum edit, ac si corpus quoddam duriusculum & similia alia minora in eo continerentur.

Eo die, quo exsecui foetum, pondere aequabat accurate libram unam, postea vero exsiccatum magis foetus viginti quinque semuncias cum duabus drachmis pendebat.

Et haec est singularis hujus observationis rarissimique foetus historia.

Merito observationem hanc singularem, foetumque rarissimum dici posse arbitror, cum frustra quis, quantum quidem mihi haecenus constat, similem quaeret. Prostant quidem varia exempla foetuum per longum tempus in utero gestatorum.

Sic Cl. de la Vergne (c) historiam feminæ refert, quæ foetum ad viginti novem menses in utero gessit. Cl. Morand (d) exemplum refert foetus, qui in urbe Campaniæ *Joigny* per triginta & unum annum in utero materno restiterat. Foetum per quadraginta sex annos in utero gestatum descripsit Cl. Camerarius. (e) Porro notissimi sunt foetus Mussipontanus, Dolanus & Senonensis. Taceo alias observationes ab Avo meo (f) collectas; multas a Camerario (g) Hankophio (h) & Turckio (i) citatas, plures a Boneto (k) & Th. Bartholino (l) descriptas.

Reliquias foetus per novem annos in utero materno gestatas postea salva matre extractas describit Cl. Schulzius, (m) & anatomicam descriptionem ossium foetus putrefacti in modo citata observatione a Schulzio descripti, exhibet Cl. Martinus. (n)

Neque desunt exempla infantum extra uterum, etiam si non disruptum, in abdominis cavo inventorum.

Sic

-
- (c) *Histoire de l'academie royale des sciences* 1748. p. 108.
 - (d) *Journal de medecine, chirurgie & pharmacie &c. par M. Vandermonde* tom. XIV, p. 440.
 - (e) *In dissertatione Tubingæ 1720. Exstat quoque in Halleri disputat. ad morborum historiam & curationem facient.* tom. IV, pag. 759.
 - (f) *Danielis Nebelii Dissertat. de extractione foetus humani ex utero Heidelbergæ 1713.*
 - (g) In antea citata dissertatione.
 - (h) *Dissertatio de mola occasione molæ ossæ in vetula offigenaria inventæ.* Goettingæ 1746, pag. 10 & 11.
 - (i) *Historiâ mulieris varia ossa per alvum ejicientis.* Reperitur in Halleri *disputat. ad morbor. histor. & curat. facient.* tom. IV, pag. 795 & 797.
 - (k) *Sepulchretum* tom. II. variis locis.
 - (l) *De insolitis partus humani viis.* Hagæ comitum 1740, pag. 7 & 8.
 - (m) *Abhandlungen der königlich Schwedischen academie der wissenschaften* tom. XXIX, pag. 271.
 - (n) In mox citatis *actis suecicis*, eodem tomo, pag. 278.

Sic teste illustri de Monconys (o) Cl. Baudouin, medicus Aurelianensis & ejusdem loci chirurgus. D. de la Forest viderunt mense Aprili 1662 foetum optime conformatum, sed mortuum, repertum in cavitate abdominis inter uterum & intestinum re-ctum ilaeso utero in femina, quae post multos dolores irritos-que in pariendo conatus obierat, posteaque in Nosocomio Aurelianensi cultro anatomico subjecta fuit.

Joannes Bard (p) chirurgus Anglus foetum extra uterum in cavo abdominis haerentem, & putredine jam multum corruptum, incisione facta extraxit.

Varia hujusmodi exempla recenset Cl. Smellie. (q) Plura alia variis in scriptis enumerantur exempla, quorum catalogum hic exhibere longum nimis foret.

Exstant quoque exempla foetuum & molarum crusta lapidea obductarum vel petrefactarum. Sed, quantum novi, nullus adhuc descriptus est foetus osseus per tot annos in cavo pelvis & abdominis tam mire & pulcre conservatus, ut omnes fere ejus partes accurate distingui possint.

Perlustrata jam delineataque quam accuratissime ad naturam externa hujus foetus figura & descripta rarioris hujus observationis historia, internam quoque hujus foetus structuram perspiciendi cognoscendique cupidus, cum ea multum ad observationis illustrationem faciat, foetum serra admodum subtili dissecui.

Admirabilis certe interna structura sequens est. Calvariae ossa firma duraque sunt, crassitiei diversae, plerumque unius circiter lineae; binae tabulae ex quibus calvariae ossa constant va-

F f f 2

riis

(o) *Voyages troisieme partie.* Paris. 1695, pag. m. 457.

(p) *Medical observations and inquiries, by a society of physicians in London.* Vol. II, pag. 369.

(q) *Sammlung besonderer fälle und bemerkungen in der hebammen-kunst.* Altanburg 1763, pag. 56 & seqq.

riis in locis distinguuntur, conspicua huc illuc diploë tabulas separante. Infra hæc calvariæ ossa dura mater satis clare dignoscitur, hæc, uti in statu naturali solet, omnia calvariæ ossa intus investit. Sinus falciformis aperte conspicitur. Tentorium cerebelli seu septum transversale quod cerebrum a cerebello separat, satis est manifestum. In hoc calvariæ cavo conspiciuntur varia frusta, alia minora, majora alia, quæ partim duriora, suffusum splendentem, partim friabiliora albicantem habent colorem, illa forsan corticalem, hæc medullarem cerebri substantiam constituebant; inter hæc frusta passim conspicitur membrana tenuissima, quæ pia mater fuisse videtur. Infra tentorium cerebelli & basin cranii continentur frusta suffusca, simillima iis quæ antea descripsimus. Basis cranii cognoscitur facile, sed ipsa ossa eam formantia, paucis exceptis, ob miram capitis torsionem distingui satis clare non possunt. Inprimis autem in conspectum venit pars petrosa ossis temporum, quam serra accurate dissecui, ita ut canales semicirculares apertæ sint, per quas seta penetrabat. Foramen magnum ossis occipitis cognoscitur tum ex situ, tum ex eo, quod per id in canalem spinæ vertebralis filum tenue metallicum penetraret admodum profunde. Costarum interna facies satis clare apparet, & thoracis sinistra cavitas, in cujus fundo mediastinum, tanquam tenuis exsiccata membrana conspicitur, per quam acicula pertusam introitus conciliabatur filo metallico in cavum thoracis dextrum. Thoracis cavitas a cavo abdominis est distincta per membranam satis densam, quæ sine dubio diaphragma fuit: huic membranæ incumbit firmiterque adhæret portio quadam indurata, quæ forsan pars pulmonis exsiccata est; ceterum hoc thoracis cavum vacuum erat. Mox infra diaphragma conspicitur cavum, quod ventriculus fuisse videtur. Integrum abdominis cavum cingitur peritonæo. Reliquæ portiones admodum induratæ in abdomine contentæ satis certo dignosci non possunt. Canalis spinæ dorsæ pervius erat, & corpora vertebrarum lumborum quoque clare appa-

apparebant. Reliquæ partes ex figura melius quam descriptione patebunt. Et hæc sunt, quæ de interna hujus foetus structura addenda erant.

Tandem coronidis loco etiam adjungendæ sũnt relationes nonnullarum feminarum, quæ historiam hujus partus illustrant. Cum enim audierim esse adhuc nonnullas feminas, quæ facti historiam accurate scirent, illas examinavi, ut, quid quælibet de hoc partu sciret, mihi innotesceret. Quid quælibet edixit, hic adjungo.

Testimonia varia

ad rem hanc illustrandam facientia.

Rosina Kritmännin eine gebohrne *Müllerin* von Weiler am Steinberg, welche 90 jahr und drüber alt ist, sagt das sie schon drei bis vier und funfzig jahr hier wohne, das sie eine gute freundin von der seeligen frau rector *Andräin* gewesen, und das sie oft beisammen waren, auch hätte die frau rectorin ihr ein kind über die tauffe gehoben. Sie wüßte gar wohl, das sie hätte ins kindbett kommen sollen, sie habe aber von dem was vorgegangen nichts gesehen, denn sie feye nicht immer in dem zimmer geblieben, sondern stets ab- und zugegangen, die amme aber hätte gesagt es wäre ein ärmgen oder ein füßgen in der geburt, es hätte es aber niemand gesehen, darauf hätte die amme das ärmgen zuruk geschaffet, das sie das kind bekommen könnte, es wäre aber alles umsonst gewesen, denn sie hätte das kind nicht bekommen. Nicht lange darauf feye viel stinkendes wesen weggegangen, welches sie in das s.v. privet geschüttet hätten, aber dabei feye kein ärmgen oder füßgen gewesen. Nachgehends habe sie ihr bei 20 jahre pflaster gemacht wegen vieler schärfigkeit die durch die mutter gegangen und wundigkeit verursacht hat. Es feye auch die frau rectorin nachgehends eine zeit lang krank gewesen und feye vielerley zeugs von ihr gegangen, wie fleischfäfferen und dergleichen.

F f f 3

Eva

Eva Maria, des hiesigen burgers und schnaiders *Henrich Linckerts* ehfrau, welche 67 jahr alt ist, sagt das sie schon über 30 jahre mit der verstorbenen frau *Andräin* bekannt gewesen seye: sie wisse von ihren umständen nichts, als was die frau *Andräin* ihr selbst mehrmahlen gesagt hätte; nemlich das sie vor 50 jahren und drüber hätte sollen ins kindbette kommen, nachdem sie ordentlich ausgerechnet hatte, es wäre ein ärmgen in der geburt gewesen, welches die amme habe gesucht zurtük zu bringen, welches auch geschehen, die mutter habe sich darauf wieder geschlossen, und es seye kein kind mehr zum vorschein gekommen. Sie seye ein gantzes jahr darauf krank gewesen, und doch wieder zweymahl in gute hoffnung gekommen; das erste mahl nach drittelhalb jahren, und darauf wieder, welche zeit ihr aber nicht bekannt ist, doch seyen die kinder nicht bis zur hälfte gekommen, sondern wieder abgegangen.

Catharina Elisabetha Wallesin von Zweybrücken gebürtig, des hier wohnhaft gewesenen schuhmacher *Walles* hinterlassene wittib, ist 76 jahr alt. Sie kam anno 1716 hieher, sie hat die verstorbene frau rectorin sehr wohl gekannt, und versichert das die frau rectorin ihr den umstand erzehlet habe, es seye aber schon sehr lang, und sie wüste sich nicht mehr recht zu erinnern. Ausser das wüste sie noch gewis aus dem munde der verstorbenen, das sie hätte gebären sollen, hätte aber das kind nicht empfangen, sondern es seye bei ihr geblieben. Anderer umständen wüste sie sich nicht mehr genau zu erinnern.

Anna Elisabetha Franckin von Acheren aus dem Badischen gebürtig, sagt das sie die verstorbene frau rectorin, und auch ihre verwandten in Marburg sehr wohl gekannt hätte: von diesen habe sie gehört, das sie zuweilen mit muttergichtern behaftet gewesen; sie versichert ferner, das ihr die verstorbene frau rectorin zu mehreren mahlen gesagt habe, das sie hätte ins kindbett kommen sollen, hätte aber das kind nicht be-

bekommen können, ob gleich zwey ammen bei ihr gewesen feyen. Sie weis ferner noch gar wohl, das die verstorbene bey dem uriniren öfters große schmerzen gelitten. Nach diesem umstand feye sie über ein ganzes jahr gelegen, und feye, wie sie sagt, gantz ausgezehret. Es feye mit dem geblüt vieles von ihr fortgegangen, und auch sonsten nach und nach, welches öfters stark gerochen hätte.

Catharina eine gebohrne *Trappel* von Nekargemünde gebürtig, des *Valentin Bock* gewesenem schuhmacher zu Nekarsteinach hinterlassene wittib, hat vor 48 jahren bei der verstorbenen frau rectorin gedienet; sie sagt, das sie damahls nichts davon gewußt hätte, das die frau rectorin hätte sollen ins kindbett kommen, denn sie feye noch ein junges mädgen gewesen. Doch versichert sie, das sie meinen seeligen großvatter oft in der nacht hätte hohlen müssen, weilen die seelige frau rectoria öfters vor großen schmerzen ohnmachten bekommen hätte. Sonst wußte sie nichts von dem umstand auszusagen.

Frau *Catharina Elisabetha Dietzin* von Heydelberg versichert, das sie die seelige frau rectorin sehr wohl gekannt habe, und die umstände von ihrer unglüklichen geburt von ihr selbst öfters habe erzehlen hören. So viel sie sich erinnert, soll dieser unglükliche zufall nach einem brand in der stadt, dartüber die verstorbene sehr erschrocken, in dem monath Octobris, (aber das jahr wußte sie nicht mehr) sich ereignet haben. Sie hatte damalen schon ausgerechnet, und über den schrecken bekam sie wehen, es wurde darauf eine amme geruffen, es kam ein händgen auf die welt, wie die amme versichert hat, dieses hat sie zurück geschafft um die wendung vorzunehmen, aber aller mühe ohngeachtet, konnte die amme das kind nicht bekommen. Die frau rectorin war vier tage in nöthen, und mein seeliger großvatter soll ihr öfters zugeredet haben, das sie sich der hülfe eines geschikten chirurgi bedienen solle, dieses wollte sie aber durchaus nicht, denn sie sagte sie wußte das sie nichts in an-

sehung

hung ihres kindes versäumte , denn die amme habe versichert, daß das kind tod seye , und sie empfände es selbst. Nach diesem umstand ist sie 16 monath lang krank und bettlägerig gewesen , sie ist völlig contract worden , hat aber endlich nach und nach wieder gehen lernen. Während diesen 16 monathen und auch noch nach der hand seye durch den s. v. urin allerhand scharfes und unreines zeug , auch zu weilen wie fleischfasserer weggegangen , auch bei der s. v. öfnung habe sie öfters schmerzen gehabt. Der leib und die beine waren meistens dik , wenn der leib dik war , hatte sie weniger schmerzen , aber wenn er nicht dik war , empfand sie die größten schmerzen , so daß sie nicht den harn lassen oder davor gehen konnte. Sie war immer mit starkem kopfweh behaftet und klagte das gehör , starke blehungen , und sagte immer ihr hals wäre wie roh fleisch , sie hatte öfters starke creuzschmerzen , es war ihr öfters brecherisch , vornehmlich morgens frühe , ehe sie was getrunken hatte. Nachgehends hat sie noch zwei böse kindbetteer gehabt , aber die kinder gingen ab , da sie noch sehr klein waren , das erste kam ohngefehr 3 jahre nach der unglücklichen geburt , vom zweyten weis sie die zeit nicht. Es hat ferner die verstorbene öfters starkes reissen in denen gedärmen geklaget , warm übergelegte tücher hat sie gut und linderend befunden , sie hat sich auch deswegen oft den leib mit kümmelöl geschmiehet , sie hat sich ferner sehr diät gehalten , und auch halten müssen , denn beym geringsten fehler in der diät hat sie schmerzen empfunden. Dieses alles versichert frau Dietzin mehrmahlen aus dem munde der verstorbenen selbst gehöret zu haben.

Anna Felicitas Hasefusin zu Schönbau anno 1691 geboren , sagt daß sie von der seeligen frau rectorin , die sie sehr wohl gekannt habe , selbst gehöret , daß sie in kindesnüthen gewesen , das kind aber nicht bekommen , sondern noch bei sich hätte , sie hätte sich aber nie weiters nach denen umständen erkundiget , könnte also auch nichts genaueres davon sagen.

EX-

Figura prima.

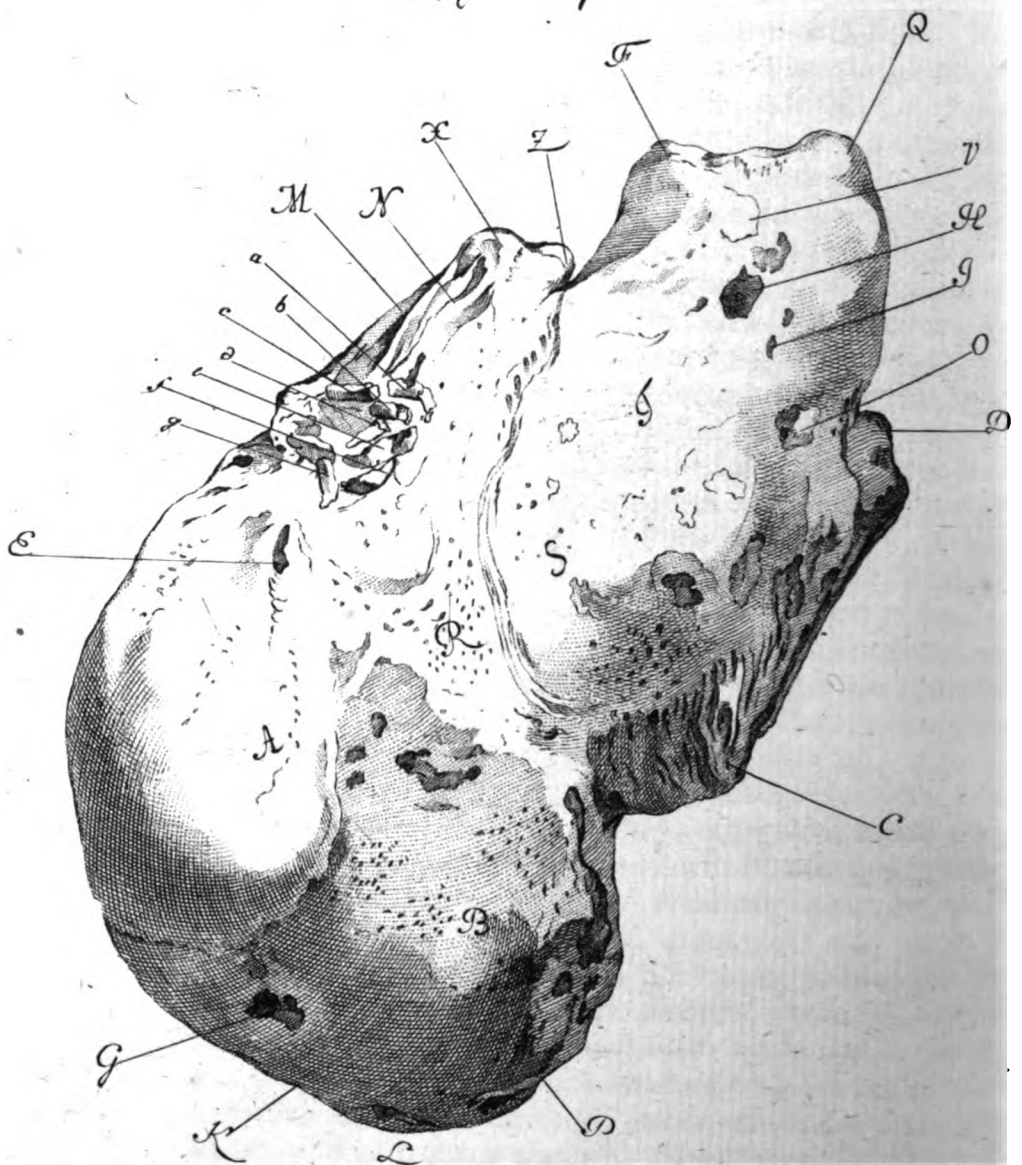

E. Wolff fec. à Mannheim.

*Explicatio Litterarum figuræ primæ, sicut
foetus in cavo pelvis exhibentis.*

- A. Offis frontis pars dextra.
 B. Os bregmatis dextrum.
 C. Scapulæ sinistræ pars.
 D. Cubitus sinister.
 E. Cavitas vel pro aure dextra, vel formata ab incisura femi-
 lunari inter binas apophyses maxillæ inferioris & processu
 zygomatico offis temporum.
 F. Caput offis femoris dextri.
 G. Fontanella, seu fons pulsatilis.
 H & I. sunt duæ aperturæ densa membrana obductæ supra ossa
 ilia, in quas acicula infigi poterat: pars inter binas has
 aperturas intermedia, quæ vertebra lumborum esse debet,
 ossæ est.
 K. L. P. est arcus verticis, quo foetus insistebat vesicæ urinariz.
 M. Ulna dextræ manus.
 N. Radius dextræ manus.
 O. Est apertura membrana clausa.
 Q. Caput offis femoris sinistri.
 R. Hic nullum est spatium, quo caput separatur per collum a
 thorace, quemadmodum in sinistro latere conspicuum est,
 sed latus dextrum capitis cum dorso unam constituit su-
 perficiem convexam ossæam.
 S. T. Dorsum.
 V. Offa innominata.
 X. Radii dextri extremitas superior.
 Z. Ulnæ dextræ superior extremitas.
 a. b. c. d. e. f. g. Offa metacarpi & phalanges digitorum manus
 dextræ.

Expositio litterarum figuræ secundæ.

- A. A. Os frontis.
 B. Processus mamillaris ossis temporum.
 C. Orbita oculi dextri.
 D. Orbita oculi sinistri.
 E. Cavitas vel pro aure dextra , vel formata ab incisura semilunari inter binas apophyses maxillæ inferioris & processu zygomatico ossis temporum.
 F. Caput ossis femoris dextri.
 G. Os femoris dextrum.
 H. H. Crus dextrum.
 I. Calcaneus dextri pedis.
 K. Planta pedis dextri.
 L. Apertura inter ossa innominata , membrana densa clausa, in quam ab inferiore parte acicula penetrabat in cavum pelvis.
 M. Ulna dextræ manus.
 N. Radius.
 O. Planta pedis sinistri.
 P. Fibula pedis dextri.
 Q. Caput ossis femoris sinistri.
 R. R. Costæ.
 S. Crus sinistrum.
 T. Foramen per quod acicula penetrabat in interiorem foetus substantiam.
 U. Digiti pedis sinistri.
 V. Est parvum foramen , quod membranula obductum erat , videtur esse simile alterius lateris , in figura 1 & hac secunda sub littera E descripti.
 X. Radii extremitas superior,
 Z. Ulnæ dextræ superior extremitas.
 a—r. Ossa metacarpi & phalanges digitorum dextræ manus.

III.

Figura secunda.

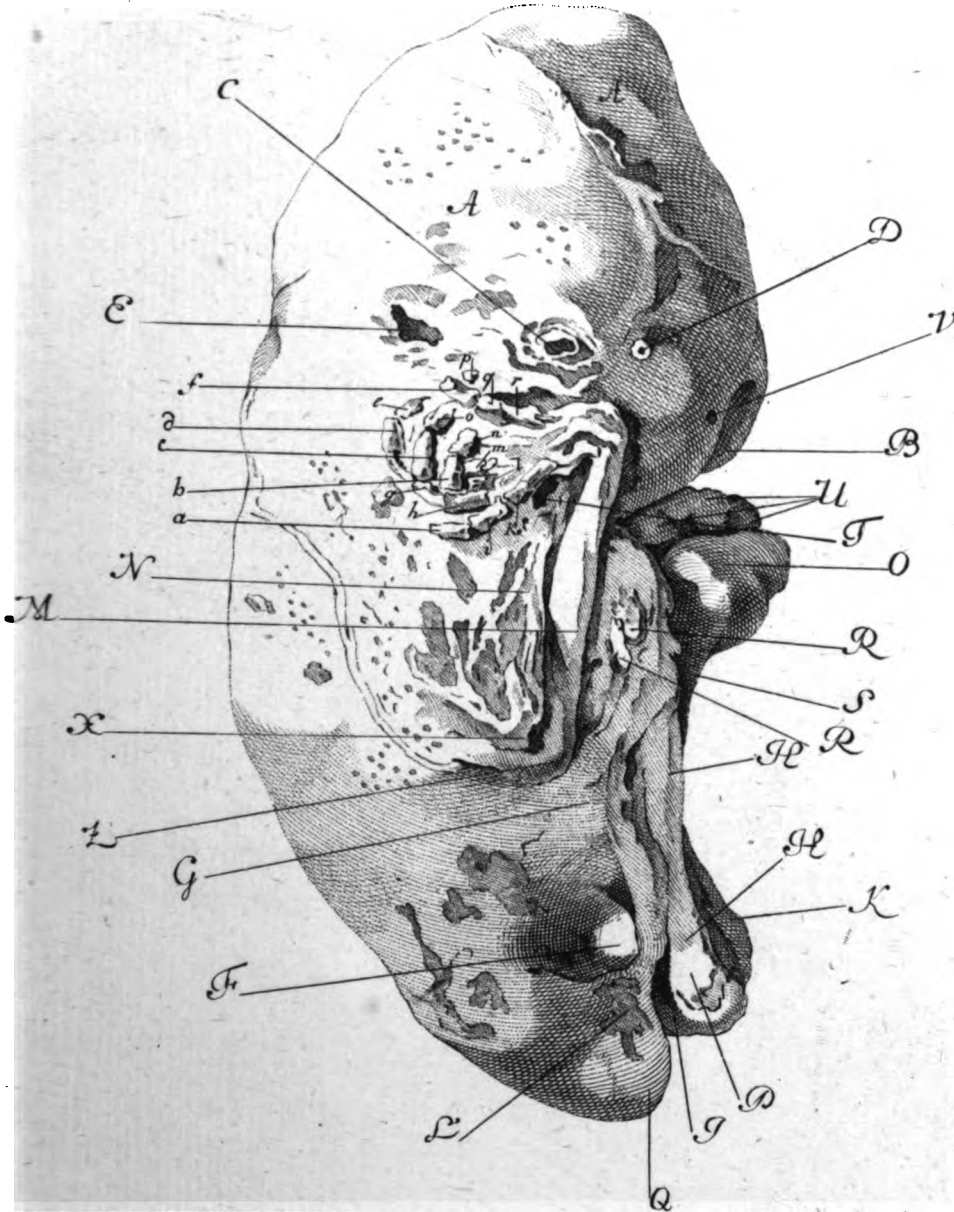

ad pag: 419.

Figura tertia.

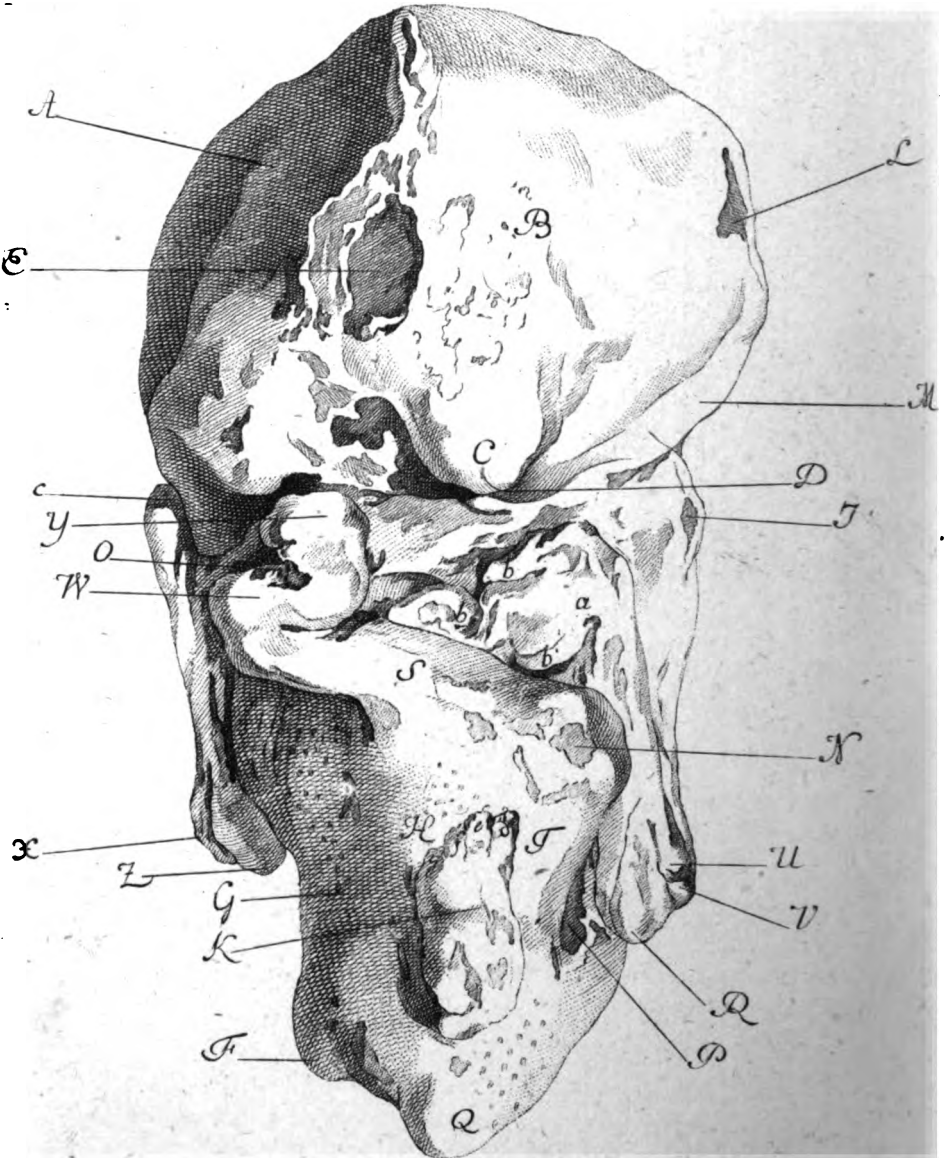

Illustratio figuræ tertiæ.

- A. Offis frontis pars sinistra.
 B. Os bregmatis sinistrum.
 C. Os temporum.
 D. Apophysis mastoidea.
 E. Apertura inter os fontis & temporum, per quam in conspectum venit ala major offis sphænoidei,
 F. Caput offis femoris dextri.
 G. Os femoris dextrum.
 H. Crus dextrum.
 I. Scapulæ sinistræ pars.
 K. Planta pedis dextri.
 L. Fontanella, seu defectus ossificationis inter bregmatis & occipitis ossa.
 M. Os occipitis.
 N. Locus pro patella.
 O. Planta pedis sinistri.
 P. Apertura inter os femoris sinistrum & cubitum satis profunda, quæ aciculæ introitum permittebat in cavum abdominis foetus: per hanc aperturam satis magnam particulæ carnosæ, quasi semicorruptæ & induratæ extrahi poterant.
 Q. Caput offis femoris sinistri.
 R. Ulnæ sinistræ extremitas superior.
 S. Crus sinistrum.
 T. Os femoris sinistrum.
 U. Extremitas superior radii sinistri.
 V. Offis humeri sinistri extremitas inferior, cum qua radius committitur.
 W. Ossa tarfi sinistri.
 X. Radii dextri extremitas superior.
 Y. Digni pedis sinistri,
 Z. Ulnæ dextræ superior extremitas.
 a. Ossa metacarpi sinistri. b. b. b. Digni manus sinistræ.
 c. Ulnæ dextræ extremitas inferior. d. e. f. g. Digni pedis dextri.

Descriptio figurae quartae.

- A. Os bregmatis dextrum.
- B. Os bregmatis sinistrum.
- C. Offa metacarpi sinistri.
- D. Apophysis mamillaris seu mastoidea.
- E. Planta pedis dextri.
- L. Fontanella seu defectus ossificationis inter bregmatis & occipitis ossa.
- M. Os occipitis.
- N. Locus pro patella.
- P. Apertura inter os femoris sinistrum & cubitum satis profunda, per quam acicula satis profunde in cavum abdominis foetus intromitti poterat : ex hac apertura satis magna particulæ carnosæ quasi semicorruptæ & induratæ extrahi poterant.
- Q. Caput ossis femoris sinistri.
- T. Os femoris sinistrum.
- X. Offa tarsi pedis sinistri.
- Z. Digiti pedis sinistri.

Cæteræ partes ex figura tertia patent.

the

Figura quarta.



Figura quinta.



Illustratio figurae quintae.

- A. Os bregmatis sinistrum.
 B & E. Dura mater.
 C. Sinus falciformis.
 D. Os bregmatis dextrum.
 F. Hic conspicitur portio membranæ tenuissimæ, sine dubio piæ matris.
 G. Foramen, per quod in canalem spinæ dorsalis immitti poterat feta, quæ exibat ex foramine K.
 H. Foramen in canali vertebrali ex quo exibat feta immissa in foramen magnum ossis occipitis T.
 I. Mediastinum.
 K. Vid. explicationem litteræ G.
 L. Tibia pedis dextri.
 M. Peritonæum.
 N. Tibia pedis sinistri.
 O. Cavitas, quæ ex situ dijudicata ventriculus fuisse videtur.
 P. Membrana admodum densa, sine dubio diaphragma fuit.
 Q. Est portio indurata membranæ P incumbens.
 R. Processus mamillaris.
 S. Pars petrosa ossis temporum.
 T. Foramen magnum Ossis occipitis.
 U. Varia cerebri frustra.
 W. Videntur esse corpora vertebrarum colli.

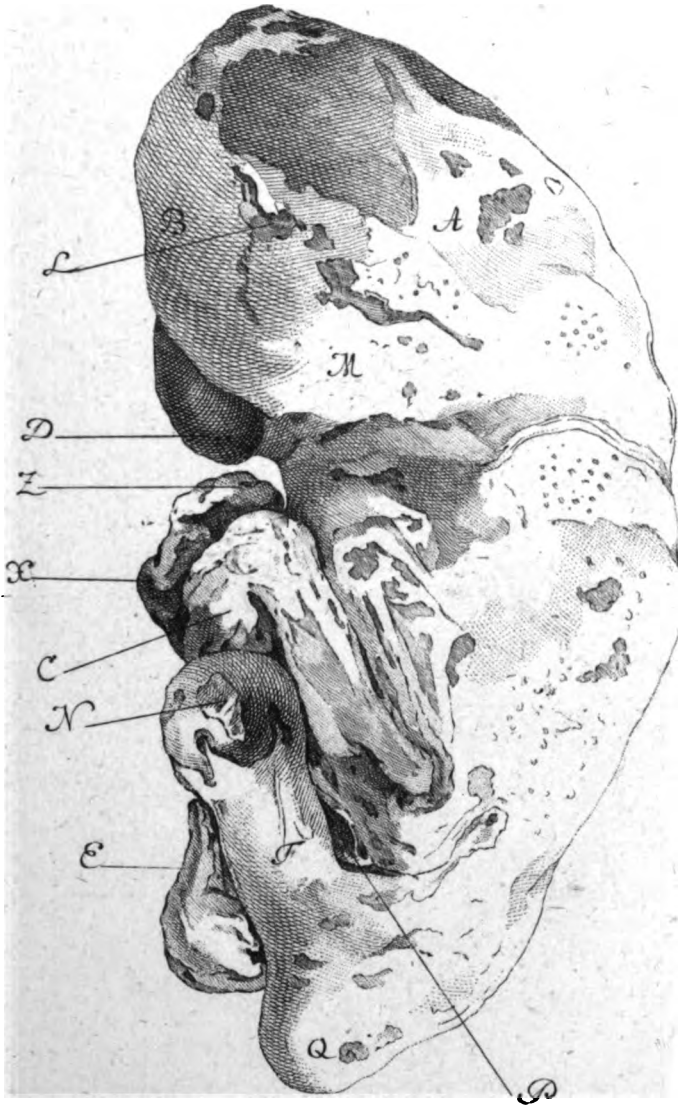
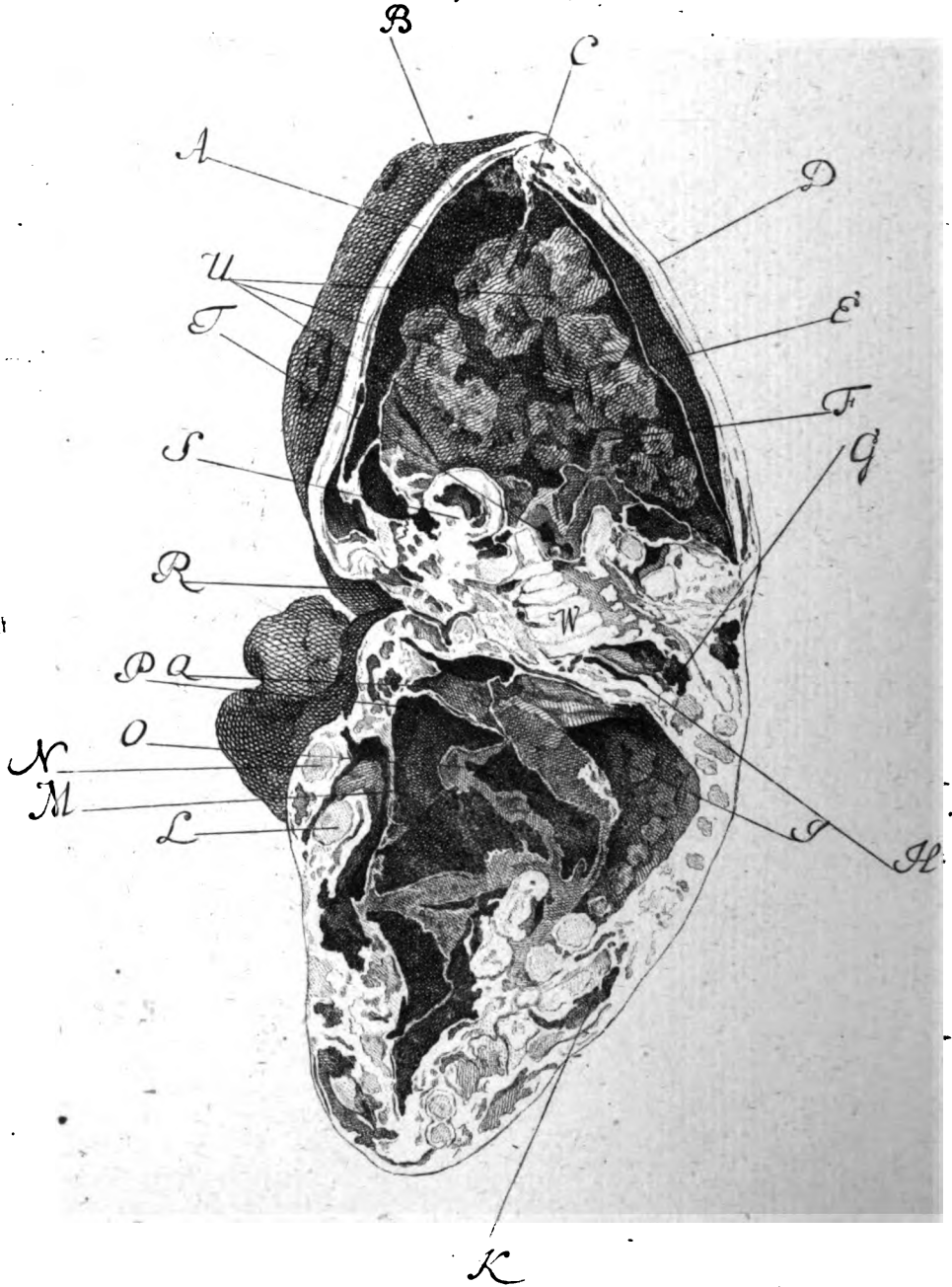
Litterarum figurae sextae expositio.

- A. Os bregmatis sinistrum.
- B & E Dura mater.
- C. Sinus falciformis.
- D. Os bregmatis dextrum.
- F. Tentorium cerebelli.
- G. Costæ sinistri lateris.
- H. Costæ discissæ.
- I. Corpora vertebrarum dorfi.
- K. Corpora vertebrarum lumborum.
- L. Tibia pedis dextri.
- M. Peritonæum.
- N. Tibia pedis sinistri.
- O. Altera pars cavitatis in figura quinta sub littera O descriptæ.
- P. Q. R. S. T. Sunt orificia canalium semicircularium ossis temporis. Seta in orificium P. immissa, penetrabat per orificium Q.
- U. Cerebri varia frustra.
- W. Videntur esse corpora vertebrarum colli.

DIS-

Figura sexta.

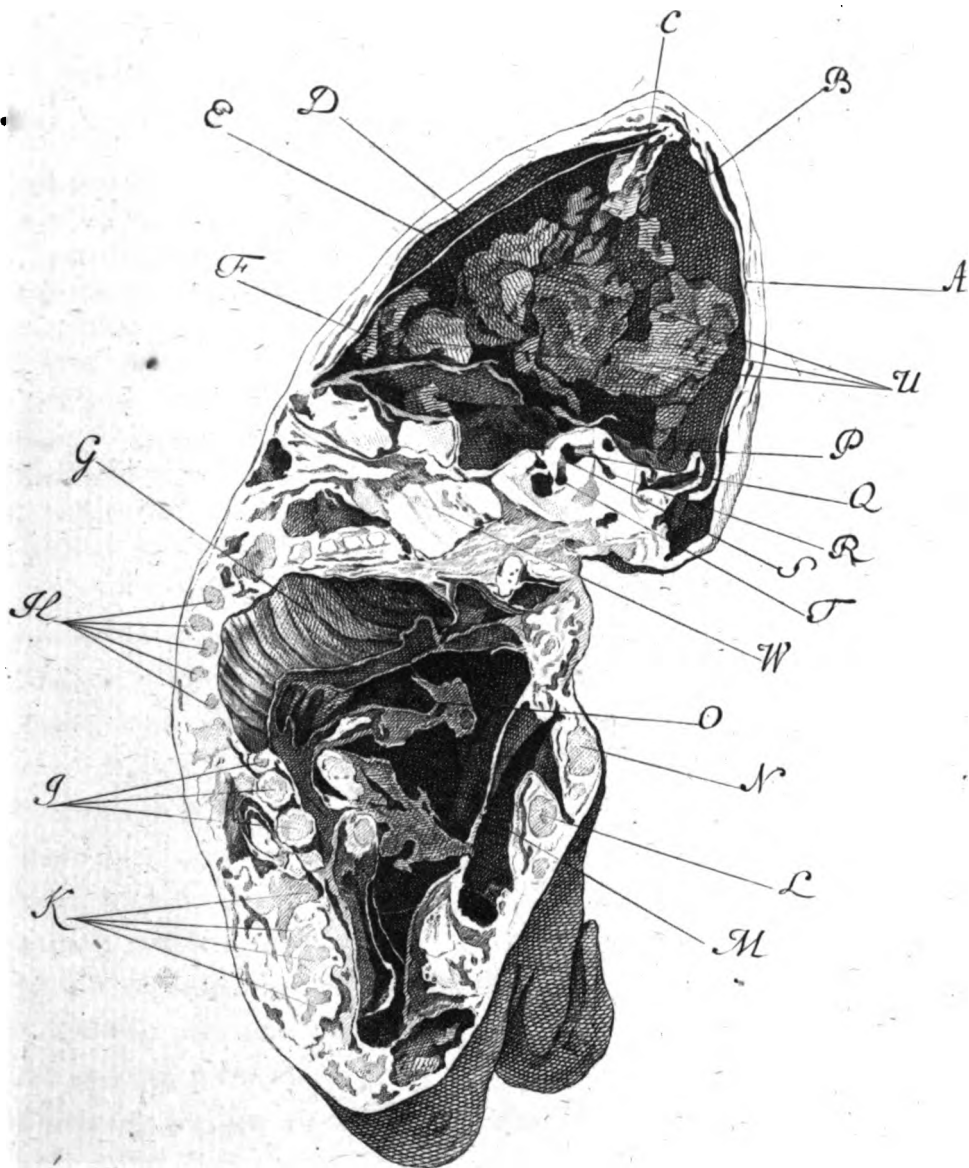

D I S S E R T A T I O

De muscorum & algarum generatione.

Auctor

NATALIS JOSEPHUS DE NECKER.

AB opere nostro edito, (a) excursiones botanicas in Alsatiam nec non in Palatinatum plures fecimus, ut novis inventis muscos & algas locupletaremus. Plantas, quas fastidimus quidem ac temere conculcamus, medicinæ tamen, commercio usibusque œconomicis perutiles.

Lichenes *roccella*, (b) *tartareus*, (c) *facatilis* (d) purpuram præbent: *juniperinus*, (e) *fulvus* (f) luteo colore lanas inficiunt. *Lycopodium complanatum*, (g) *annotinum* (h) fulgentissimo flavo colorant. Lichen *caninus* (i) ad hydrophobiam omni laude cumulatur: *pulmonarius* (k) in pulmonum affectibus valde celebratur. *Sphagnum palustre* (l) infan-

(a) *Delic. Gallo-belg.* 2 vol. 8. Argentorati impress. 1768.(b) *Amoenit. acad.* tom. v, p. 338 n. 92.(c) *Ibidem* pag. 338 n. 93.(d) *Flora Gallo-belg.* tom. II, p. 504 n. 12.(e) *Ibidem* 505 n. 14.(f) *Ibidem* 502 n. 8.(g) *Amoenit. acad.* tom. v, pag. 338.(h) *Syst. nat.* ed. 12, p. 697 n. 11 *Fl. carniolicæ*, p. 164.(i) *Fl. Gallo-belg.* tom. II, p. 517 n. 32.(k) *Dill. muscolog.* p. 212 n. 113.(l) *Fl. Gallo-belg.* pag. 440, *Fl. carniolicæ*, pag. 162.

fantibus lapponum in cunis infervit ut plures alios cum usum muscos taceamus.

Per itinera mea mihi non semel gratulatus sum, quod duobis olim nostris experientia, quæ ex dicendis mox patebit, egregie respondit.

Muscos & algas quo magis consideramus, eo minus generatio copulativa (m) ac semina eorum demonstrata nobis videntur: proin, fœcundationis mechanismus summatim explanandus sciendaque prius feminis in plantis causa ac natura, quam ad propositum nobis argumenta progrediamur.

Genitura innumerorum globulorum congregatio est. Singuli, facta ruptura, nubeculam ostendunt, in qua minores globuli rumpendi natant. Quum ergo in pistillum copulationis actus fit, continentes globuli omnes (n) in stigmatis foraminula illabuntur, quod lympham genitalem fudat: ibi humore hoc rumpuntur ita ut contenti (o) minores globuli evadant, & usque ad ovarium facile penetrent, ubi explosa feminali aura, absolvitur fœcundatio.

Semen corpus est organicum in femina præformatum polline fœtum, sub mole minima coarctatum, intra vesicularem tunicam reconditum, corculo, hilo, cotyledonibus &c. constans, quo a matre soluto, planta nova educitur. Nonnulli (p) peracta fœcundatione in semine punctum vitæ (germen ut ajunt

(m) Generatio duplex in vegetabili regno distinguenda copulativa scilicet, & evolutiva. Hæc viviparas sine fœcundatione plantas emittit. Altera oviparas irrigatione ac pollinis imprægnatione plantas educit.

(n) Nubeculam s. atmosphæram sulphuream constituunt *philos. bot.* tab. 8. f. A.

(o) Aura feminalis *phil. bot.* p. 91 n. 145 tab. 8. f. 6.

(p) *Needmann* apud *Bonnet* considerat. *sur les corps organisés* tom. 1. p. 177.

ajunt) contineri asseruere i. e. quod pollen primordium feminis includit: verum genitalis hæc farina, vivificans principium feu activus stimulus seminis in *femina* præexistentis quo vivificatio fit.

In polytricho pro *mare* capsuliferum individuum: pro *femina* individuum stelliferum assumpserunt botanici summi. Distinctio hæc sexuum individualis quemadmodum illi existimant, organa comprehendit essentialia, sine quibus propagatio nulla est. „ Polytrichum *communis* inquit Linnæus, quod capitulum vel „ antheram habet *mas* salutabitur. Quod autem stellulas gerit „ terminales *femina* est; adeo ut hæc stellulæ nihil aliud quam „ primordia muscorum contineant, quæ illorum semina sunt „ atque ab ære feruntur. „ (q) Ergo, pro illius propagatione, stamina pistillaque necessario ponit perill. auctor. Observationes ac experimenta nostra brevibus adferemus. anno 1766 postquam polytrichi *communis* tam capsulas, quam adolescentes stellulas omni diligentia mutilassemus: anno sequenti ex utroque individuo abscisso aliæ prognatæ sunt plantæ. Hæc capsulis stellulisque destitutæ, prolem continuarunt. Utrumque distinctum individuum ab altero separatum, ita, ut inter se invicem communicatio nulla esse potuerit; absolutam genuit plantam: gemmula, quæ in centro stellulæ in furculum verum conversa fuit.

Dupliciter propagatur polytrichum, per superiores inferioresque furculos. (r) Priores nuda sunt primordia semper præsentia, (s) sessilia, quæ pristinis insident plantis, evolvendorum furculorum compendium. Inferiores furculi tenellæ propages plumuliformes vellere obductæ ad pristinorum furculo-

Tom. II.

H h h

rum

(q) *Amoenit. acad.* tom. II, pag. 300.

(r) Vide tab. II, fig. 5, 6.

(s) Id quod furculo, ramo plantæ constanter adhæret.

rum radican- tium basin germinantes, e terra prodi- tæ alios fur- culos promunt & vegetationis progressu, in præcedentium lo- cum succedunt. Species plurimæ (t) stellifero individuo ca- rentes, radicalibus lateralibusque propaginibus gignuntur. Po- lytrichi stellifera alia individua sunt, in quibus stellulis, ocu- lis nudis armatisque, nullum rudimenti vestigium occurrit; Imo squamæ potius observantur nudæ imbricatæ quandoque colora- tiusculæ. Setacea foliola, si quæ adsint, quæ pistillum men- tiuntur, proditurum furculum constituunt. in una specie (u) furculos e centro stellulæ suæ quemque exstantes quinquies nu- meravimus repetitos: sesquicubitum longitudine adæquabat planta. In cæteris hoc nunquam advenit. Superiores ac inferio- res polytrichorum propagines continuo plantam propagare: primordia stellarum centro locata proliferam reddere distin- cte videmus.

Lycopodium capsuliferum individuum tantum suppeditat. Germinatio ejus e furculorum, ramorum latere aut ex radice simplicissimas propagines s. gemmulas emittente fit. Capsulæ quæ caliptra & operculo carent, sessiles, renatæ interiorem fo- liorum basin occupantes, in quibus pulverulenta substantia quæ a botanicis pro genitura habetur. In muscis algisque per se- xus propagandis Linnæus partes aliquas assignat (x), quæ a genitalibus maxime discrepant, omni ope atque opera enixus est, ut lycopodii specie unica (y) copulativa muscorum genera- tio, demonstraretur-

„ Fe-

(t) *Flora Gallo-belg.* tom. II, p. 300.

(u) *Ibidem* tom. II, p. 442.

(x) *Dill. muscolog.* tab. 56, f. 1 aa, bb, c, d, h, i, k, l, m, n, o, p. *Amoenit. acad.* tom. II, tab. 3. fig. 6, 7, 8, 9. *Oederi flora Danic.* tab. civ.

(y) *Sp. pl.* ed. 2. p. 1565, n. 9.

„ Feminæos flores , inquit perill. vir , distincte intuen-
 „ ergo fumere debemus, quod femina inter omnes muscos Eu-
 „ ropæos maxima gerit , ideoque parcissime disseminantur. In
 „ axillis foliorum , sessiles antheras , bivalves polline foetas in
 „ eodem ramo numerosissimas reperimus, sed una cum illis pro-
 „ pagines quasdam prominentes etiam invenimus,, (z) Astute
 docuit foliola vera basi conjuncta inter ramorum axillas pro-
 germinantia , femineos flores muscorumve semen esse.

„ Characterem in viva planta brevioribus verbis ita per-
 „ cipio. Pedunculus brevissimus diphillus. Calix, perianthium
 „ tetraphillum : foliis lanceolatis , acuminatis foliolo exteri-
 „ ore magis concavo cæteris duplo majore , lateralibus æqua-
 „ libus minoribus. Stamina nulla pistilli loco in fundo floris,
 „ oculis armatis, foliola quinque observantur visum fere fugi-
 „ entia, quæ progressu temporis in foliola majora excrescunt
 „ tria , lata duo scilicet conniventia in formam pedis bovini
 „ subjecto tertio angustiore & in duo minima tribus nominatis
 „ contraria. Hæc foliola quinque arte conniventia basique unita
 „ autumnali tempore decidunt a calice persistente novamque
 „ plantam propagant radículas e basi exerentia. „ (a)

Supradicto pedunculo abbreviatum petiolum , semine aut
 pistilli analogo viviparam ostendimus plantulam. De planta no-
 stra a Dillenio observata animadversionem ejus hic adferri ne-
 cesse est.

„ Quum ante quatuordecim annos Cambriæ montes plan-
 „ tarum gratia peragrarem , augusti sine plures plantulæ semia-
 „ ridæ & quadam mortuæ mihi visæ sunt , cum initio hujus
 „ mensis virent id vero tam in majoribus quam in mediæ

H h h 2

„ mag-

(z) *Amoenit. acad.* tom. II, p. 293.

(a) *Ibidem* pag. 294.

„ magnitudinis plantis mihi observatum ex quo singulus aliquot
 „ annos durare & postea interire conjicio. Eodem tempore per
 „ ramos observavi præsertim superiora versus e foliorum alis
 „ corpuscula cristata, crebra, rigida e sex laciniis inæqualibus
 „ composita, superiore & exteriori lacinia, majore; galeæ in-
 „ star surrecta & concava, cui interius adnectæ erant quatuor
 „ breviores laterales invicem æquales capillaceæ, cum inter-
 „ media alia lacinia paulo latiore. In basi cohærent & pediculo
 „ cuidam insident e quibus postea, tenuioribus factis, velut e
 „ calice præsertim in summitate folia nascuntur bracteata, fa-
 „ turanter viridia obtusa lævissime convexo-concava, terna co-
 „ hærentia (b) duobus exterius & uno interius locatis, quæ
 „ si eximatur in basi læviter cohærent, & singula terna duas
 „ ligulas unam exterius, unam interius basi adnatam mon-
 „ strant. Plura non observavi nec femina in his nec calicibus
 „ vel foliis bracteatis. Suspikor autem bractæas illas, feminalia
 „ folia esse novarumque plantarum productioni inservire., (c)

Si viviparam plantulam pro feminalibus foliis aut bracteatis habuerit celeberr. vir, quod veluti plantarum femina folia hæc radican-
 „ t, crescunt, speciemque multiplicant. Hal-
 „ lerus judex pariter ac observator præstantissimus de Linnæana
 „ sententia recte dubitans, paucis mentem suam ita declarat: „ in
 „ iisdem alis superioribus, mixtæ cum capsulis quasi gemmæ,
 „ primum a Scheuchzero detectæ, inde a Dillenio a Linnæo
 „ denique a celeb. Oedero repetitæ in quibusdam exemplis ab-
 „ unde sedent. foliis fiunt rigidis durisque tum brevi quasi sti-
 „ pula & lata, porro maximo ovato lanceolato concavo foliolo,
 „ & quatuor foliolis lanceolatis fere incurvis. Hæc foliola quin-
 „ que

(b) Vide *Oederi flora Danic.* tab. civ.

(c) *Hist. muscor.* pag. 436.

„ que caveam intercipiunt nihil fructus simile aut tubæ neque
 „ hæc corpuscula a me pro fructu vel florè habentur femina., (d)
 Agnoscemus ne capsularum pulverem , genituram esse qua fœ-
 cundatur hoc plantæ rudimentum. Ast quomodo copulationem
 seu actionem genitalis farinæ in gemmacea foliola proxime fieri
 mente concipiemus , cum neque ovarium , neque stylus ne-
 que stigma adsit ? ac si diceremus ad foliferas perennantium
 gemmas pollinem explicandas necessarium esse : argumento tam
 absono in copulativæ generationis legibus quæ stabiles sunt ,
 nulla esset explorata veritas. Præterea lycopodii nostri cap-
 sulæ minime sponte dehiscunt, id quod testimonio Dilleniano
 corroboremus : „ Mihi utroque modo visæ hæ capsulæ frequen-
 „ tius autem per totos ramos & caules sub maturitatis statu ;
 „ Julio & Augusto mensibus & singulis foliorum alis singulæ
 „ reniformes parte sinuata adhærentes, quæ diductæ basi cohæ-
 „ rent , licet siccæ in duas partes facile dividantur, sed non
 „ sponte , e quibus pulvis evolvat flavescens. „ (e)

Capsularum pulveriferarum præsentia , & gemmacei rud-
 menti decidentia (f) ex Linnæi sententia pro muscorum ge-
 neratione per sexus pugnant. Sunt nempe magno numero plan-
 tæ , quarum fructificationis partes ramorum axillis insident : ha-
 rum fœcundata ac matura semina decidunt ad vitas alias spar-
 gendas. Lycopodii rami laterales plantulas apicem versus
 protrudunt ad quarum proximitatem capsulæ plures : hisce
 plantulis a ramo discessis , perpetuatur soboles. Ex analogia sive
 collatione illas futurum semen esse polline fœtum artificiose

H h h 3

animo

(d) *Stirp. Helv.* ed. 2 tom. II, pag. 20.

(e) *Hist. musc.* p. 436. ex auctoris observatione propria , essentialis
 circumstantia.

(f) Cum gemmulæ petiolus , ex natura sua fragilis ac tenellus sit, facile
 a matre solvitur plantula , tumque decedit , radicat & crescit.

animo effinxit Linnæus, & exemplo unico specioso muscis omnibus regulam statuit. „ Flores feminei, addit, in hac evi- „ dentissime fructificationem muscorum ostendunt. „ (g) Tan- tum abest ut hæc muscorum fructificationem nobis patefaciat, ut contra foliola pura fructificationi ex diametro opposita sint. „ Ita particulæ lycopodii feminibus analogæ manifesto in folia „ resolvuntur, ut verbis Hallerianis utamur. (h)

Lycopodium *selago* in muscis est quod targionia in algis. Cum primum prioris gemmaceum primordium a ramo discessit, absque fœcundatione radicat inque plantam convertitur. Targionia e lateribus foliacea corpuscula emittit : hæc cum a plan- tula adulta solvuntur vegetant crescuntque. quis hinc concludat corpuscula illa pistilli analogæ polline fœcundata esse?

Linnæus assertum suum quantumvis infirmum stabilitu- rus objectionem præripit additque „ cave ne gemmam credas „ folia hæc esse, nunquam enim gemma crescit in fundo calicis „ loco fructus, nisi semen ex prægresso flore gemmam dicere ve- „ lis sed abusive; cave ne pro ramuli rudimento, habeas se- „ men lycopodii nostri; cum in hac specie nunquam ramus nisi „ per dichotomiam prognascitur. Dein etiam nec ramus un- „ quam nisi in proliferis e calice exoritur, & si exoriretur nun- „ quam caderet e calice tanquam maturum semen quod utrum- „ que heic obtinet &c. „ (i)

Verissimum est gemmam in calice plantarum loco fructus haud crescere: sed nec foliola musci nostri appendiciformia ad basin viviparæ plantulæ loco pistilli calicem constituunt. Non pro ramuli rudimento, multo minus pro semine plantæ (nec semi-

(g) *Flora Suec.* ed. 2 pag. 377.

(h) *Stirp. Helv.* ed. 2 tom. III, pag. 18. vide not. litt. b.

(i) *Amoenit. acad.* tom. II, pag. 295.

feminis) nostræ primordium accipiemus, certissime enim nobis constat partes illas ad fœcundationis actum inhabiles esse. Si ramus e calice nullus unquam prodeat, nisi in proliferis, cur polytrichorum stellulas, communes esse calices: horum abbreviatos furculos centrum occupantes, pistilla articulata esse quæ ab ære feruntur asseruit Linnæus? oculi nostri & experientia contrarium nos docent. Pistilla ista falso credita continuorum sex annorum observatione, veras plantulas fixas esse quæ in furculos novos resolvuntur didicimus. Didicit idem Hallerus cujus verba sunt „ quæ pistilla articulata ex Michelio Linnæus „ vocat, ea mihi videntur folia esse, ipsasque rosulas gemmæ „ genus ex quo novi rami germinent repetito. „ (k) Siquidem clarissime demonstramus lycopodii nostri primordium coarctatum constituere plantam sine intermedio fœcundante explicatam, capsulasque sponte non dehiscere, nulla in ipso næ copulatio locum habet adeoque nec femina. Nam, si verum semen esset illud primordium, prius germinare quam polline fuisset vivificatum non posset, id quod docent principia Linnæana & probat experientia. Semina nulla ante fœcundationem progerminant. „ Si enim stigma (cujus libet plantæ) antequam „ genituram suam antherarum conceperit dissecetur, planta castrata a parte feminina evadit, fructusque semper perit. (l) „ Genitale pollen in humida vulvæ stigmata ubi rumpitur & dimittit contentum tenuissimum quod fœcundationem caussat. „ (m)

Stigma itaque essentialis pars est vulvifera, genitalem lympham sudans, in qua pro copulatione necessario agit genitura. (v. pag. 424) Argumentum in reliquis lycopodiorum speciebus gravius:

(k) *Stirp. Helv.* ed. 2, tom. III, p. 50.

(l) *Amoenit. acad.* tom. I, p. 358.

(m) *Ibidem* p. 359.

vius: harum enim germinantes particulæ & quibus gignuntur, semper præsententur sunt. Lycopodia hypnids connectuntur. Mnum individuis tribus distinguitur diversis, quorum aliud stelliferum, aliud capsuliferum, aliud globuliferum. Capsulifero sexus masculini, cæteris feminini nomen imposuere systematici.

Stelliferum individuum foliis constat plurimis compactissimis stellarum centro. (n) Globuliferum, rachin pedunculiformem gerit cujus apici, oculis armatis, nuda foliola innumerabilia & distinctissima, quæ in globulum congeruntur. (o) Una species capsulis destituta. (p) Alizæ sunt quibus stellulæ & globuli: (q) porro cum globulis stellulisque in individuis distinctis species alias observamus. (r) Hæc foliola globulorum frustra tentavimus experimentis; nihilominus non diffitemur germinare posse, imo hoc nobis persuasissimum est, sed negamus illa, femina esse ut docuit Linnæus (s) qui a suis hic ipse principiis aberrat, suo sane gladio sese jugulans:

„ Semina esse plantarum ova, docet eorum finis; omne
 „ enim ovum sobolem, parentibus conformem producit, quod
 „ etiam femina vegetabilium; sunt itaque femina plantarum
 „ ova. (t) Ad actum fœcundationis duo omnino requiruntur,
 „ organa nempe genitalia utriusque sexus, quia horum alterum
 „ sexum propagare nequit, in flore peragitur actus fœcun-
 „ da-

(n) *Flora Gallo-belg.* tom. II, p. 426. *Oederi flora Danic.* tab. CCXCVIII.

(o) Vide tab. II, fig. 7. *Oeder. flora Danic.* tab. CCXCIX.

(p) *Flora Gallo-belg.* p. 448.

(q) *Ibidem* p. 448.

(r) *Ibidem* p. 445, n. 4, 5 & pag. 450, n. II, append. p. 565.

(s) *Amoenit. acad.* tom. II, pag. 300.

(t) *Ibidem* tom. I pag. 339 & seq.

„ dationis. Observes tamen, quod non semper in uno eodem-
 „ que ramo flore sunt organa genitalia utriusque sexus. Suffi-
 „ ciat, quod in uno flore adsint organa genitalia masculina, in
 „ altero feminina. Cum omnis planta sua proferat semina,
 „ quibus soboles propagari queat, nullum vero ovum ante fœ-
 „ cundationem excludi possit; ergo fœcundatio æque necessaria
 „ ac ipsa femina. Hinc patet, organa genitalia utriusque se-
 „ xus fœcundationi inservientia omnino necessaria esse, si per-
 „ fectus existat flos & sic sunt essentialia. Nullas vero partes
 „ essentielles floris invenimus, nisi antheras & stigmata; ergo
 „ hæc partes organa sunt genitalia utriusque sexus fœcundationi
 „ inservientia. Pistilli tres sunt: germen, stylus & stigma. Ger-
 „ men in flore semper imperfectum & immaturum est, siqui-
 „ dem rudimentum futuri fœtus, Stylus nulla pars essentialis
 „ est, quandoquidem in multis plantarum desideratur; Ger-
 „ men vero fructum nunquam ad maturitatem proferre potest,
 „ nisi cum stigmate flori insit. Hinc ergo sequitur, quod stigma,
 „ illa floris pars sit, quæ imprægnationem suscipit, cui vulva
 „ in majoribus & plerisque respondet. Hæc evincunt. Stigma
 „ itaque partem conceptionis feminæ esse, hinc satis demon-
 „ stratur. Generatio vel fœcundatio plantarum fit, quando an-
 „ theræ genituram suam vulvæ femineæ vel stigmati inspergunt.
 „ Stigma est vulva in qua agit genitura maris quæque hanc
 „ excipit. Stylus est vagina vel potius pars illa, quæ tubæ
 „ Fallopiæ respondet, unde quibusdam tuba audit. Germen
 „ est ovarium semina enim subventanea continens sive non fœ-
 „ cundata ante copulam. Pericarpium ovarium fœcundatum
 „ esse facile intelligitur; idem ergo cum germine, quod mole
 „ auctum & ovis gravidum. Semen est ovum. „

Ergo semina nulla ante fœcundationem progeminare
 possunt. Minuta folia ex quibus formantur minorum nudi glo-
 buli, polline imprægnari nequeunt uti superius demonstratum
 est. Quamquam istis foliis minutis multiplicari possit species,

inde non dum sequitur ea , femina esse. In classium cæterarum majoribus plantis simplicissima folia sunt, quæ sobolem perpetuant an idcirco illa ; semina vera esse dicemus ? omnes vegetabilium partes totum organicum in se continent e quo absoluta prodeunt individua. Ita loquitur Clar. Bonnetus : „ Une feuille „ peut devenir une plante , elle peut comme une plante entiere , „ ou comme une bouture , pouffer des racines , & végéter „ ainsi par elle même. Cest ce que j'ai eû le plaisir de voir plusieurs fois. „ (u)

Itaque foliolum unumquodque minorum scobiforme nudos globulos constituens ac femina mentiens ; germinationis legem servabit , si germinet , ut planta evadat. Aliæ plantæ sunt, quæ nobis quoque exempla præbent. v. g. *poæ alpinæ*, *airæ caespitosæ*, *festucæ ovinae* (x) pistilla in folia involuta & rostrata abeunt, hæc tanquam plantarum semina sponte decidunt, plantamque novam producant. (y)

Ut eorum generativa facultas absque fecundatione endetur , ad hypotheses confugit Linnæus : „ Quemadmodum „ ait, *aira*, *festuca viviparis*, quæ fructificationem quidem incipiunt calicemque suum formant ; at loco germinis confestim „ folia exerescunt, sive planta novella sine staminibus, quæ decidunt

(u) *Considerat. sur les corps organisés* 8. tom. 1 pag. 191, 192. & *Recherches sur l'usage des feuilles* 4. p. 205. art. 78.

(x) *Flor. Suec.* ed. 2. p. 14, 27, 30.

(y) Ad natusam muscorum accedunt hæc plantæ ex *Linnaeo Amoenit. acad.* tom. 11 p. 296 litt. c. Calicem atque petala *poæ viviparæ* s. *alpinæ* in folia nec abire : contra hujus germen effrondescere, decidere, germinare & crescere uti *lycopodium selago* asserit *Linnaeus* vide *Fl. Suec.* pag. 27 n. 79. effrondescentiam *lycopodii* nostri cum *viviparæ* planta collati, absonam fore liquet : quia illius musci primordium ex natura sua gemmaceum nec seminale : alterum fortuita metamorphosi frondescit.

„ cidit jamque germinata radicat. nescio igitur, quibus hæc
 „ tenebris quasi confundamur, cum in graminibus ipsum ger-
 „ men, non fœcundatum germinare perspicimus, ac merito
 „ miramur, cur generatio ex polline antherarum ad omnem
 „ pistilli fœcundationem adeo necessaria sit, ut nulla in planta,
 „ femina dimissura desideretur (z); hic vero, ubi femina in
 „ ipsa planta germinant, natura consuetam viam, sprete pol-
 „ linis ope, deferere videtur. Miramur quænam sit vis insita
 „ & etiamnum occulta, quæ semini deciduo communicari non
 „ potest, nisi vis pollinis a stigmate humido absorbeatur, &
 „ novo vitæ puncto communicetur. „ (a)

Hypnum filamentis capsuliferis instruitur, quæ anthera di-
 cuntur. Species plures (b) & aliæ (c), quæ pro varietatibus
 habentur, capsulas neutiquam promunt. Si gemmulæ aut mu-
 scorum propagines a planta sponte non secedant, ut lycopodii
 memorati rudimenta gemmacea, cujus in muscis exemplum uni-
 cum: mirum non est, de eorum obscuritate conqueri Linnæum
 generationem per sexualia attributa explanantem:

„ Hypnum, inquit, magis quidem obscurum est, nihilo ta-
 „ men minus tales propagines etiam in illo reperiemus: & hæ
 „ gemmæ veri sunt feminei flores. Sine dubio illas reperiemus,
 „ cum illos muscos adeamus, quorum femina adhuc non sunt

I i i 2

„ detecta

(z) Vegetabilium fabrica five organismus multo simplicior est quam
 in animalibus: hinc sine admiratione concipimus plantarum quam-
 libet partem quadam certa circumstantia individuum generaturam per-
 fectum; supradictis experimentis hoc edocetur. Insita vis etiamnum
 occulta, quæ semini deciduo communicari non potest, & vis pollinis
 ab humido stigmate absorpta, res commentitia ac futilis est.

(a) *Amoenit. acad.* tom. v p. 349.

(b) *Flor. Gallo-belg.* tom. II p. 468, 480.

(c) *Ibidem* pag. 465, 466, 471, 472, 474, 475, 477, 478, 480, 481.

„ detecta , modo velis remisque operam navemus. Nam, cum
 „ hæc sententia de feminibus decorticatis nova sit, non potue-
 „ runt botanici indagare femina vel flores femineos, quæ igno-
 „ rarunt, & in alis foliorum sessilia pro squamis foliolis s. ful-
 „ cris habuerunt. „ (d) Hoc secum pugnat. Si enim musco-
 rum propagines femina decorticata sunt, tunicâ cotyledonibus-
 que destituta, (e) & hypnorum gemmæ flores feminei veri:
 sequitur, detecta esse ergo illorum femina; quia per femineos flo-
 res femina, per muscorum femina flores femininos gemmu-
 lasve intelligit Linnæus. (f) Reapse ignorarunt botanici pro-
 pagines muscorum pro feminibus hodie accipi, aut ignari non fu-
 ere, quod novitatis studio plurimi quandoque rapiuntur in er-
 rorem. Etenim si plantarum seminis character essentialis nobis
 ignotus esset, sane admittere possemus nudas perennantium
 gemmas femina quoque decorticata esse, quidni? istæ gemmæ,
 futuræ plantæ permanentis (g) ramisque adnatæ compendium
 sunt

(d) *Amoenit. acad.* tom. II pag. 301.

(e) *Philosoph. bot.* p. 57.

(f) Muscorum propagines plumulam plantæ calici adnatam esse (in
 lycopodio felagine) statuit perill. auctor, dein anno 1750 femina
 muscorum se detexisse evulgavit. Semina plantarum ova polline
 foeta. Muscorum propagines decorticata femina dictæ, gemmulæ aut
 viviparæ plantulæ e rachi abbreviata foliolisque coarctatis compositæ.
 Plantarum femina cotyledonibus seu seminalibus foliis instruuntur.
 Muscorum gemmulæ iis omnino privantur, quod per omne tempus
 germinationis & vegetationis a matre nutriuntur, demptâ lycopodii
 felaginis plantulâ gemmaceâ: „ nunquam inquit *Linnaeus*, plantam
 „ vidimus exorientem carere foliis seminalibus aut cotyledonibus, nisi
 „ furculus ex aliquo trunco vel radice progerminaverit. *Amoenit. acad.*
 „ tom. I pag. 345. „ Sequitur igitur, quod e furculis suis propri-
 issimis proxime germinantes, vegetantes & crescentes musci, coty-
 ledonibus haud indigent.

(g) *Ibidem* ac semper præfens vide pag. 425.

sunt absque fecundationis auxilio in plantam convertendum. Ita quoque gemmulæ sive muscorum propagines nudæ, plantæ futuræ semper præsentis furculo præcipuo adnatæ compendium sunt, quo sine copula restituitur species. Per muscorum germinationem e basi seu ex apice furculi præcipui nuda prodit gemmula, hæc ipsamet oritura planta; gradatim se evolvendo; laterales gemmulas protrudit ramos evasuras. Ulterior nata planta in ætate adolescenti pullos edit & sic ad infinitum. In speciebus nonnullis generationes plures numeramus inter se nexas ac iungatas, in unica specie (h) individua quinque adnexa vidimus, singula perfectam plantam designabant, sed languit vegetatio, Bryum, phascum, sphagnum & fontinalis hypnæ affinia. Flores eorum solitarii ac sparsi sunt (i) secundum nonnullos. Bryum stellifera individua habere Linnæus refert, (k) dein inter mnia collocat: (l) quænam ergo femina erit cujus mentionem facit sine descriptione? (m) Systemate sexuali admisso, vegetabilia omnia inter se copulari credunt botanici recentiores. Nonnulli (n) utrumque sexum in muscis sitientes, capsulas pro pistillo, cilia interiorem marginem circumdantia pro staminibus acceperunt: porro capsularum pulverem semen esse affirmarunt, repugnante experientia. Alii (o) capsulas (in muscis & algis), tubercula, scutella similiaque pro *maribus*: folioliferos globulos,

l i i 3 gem-

(h) *Fl. Gallo-belg.* tom. II p. 477.

(i) *Amoenit. acad.* tom. II p. 303.

(k) *Ibidem* pag. 303.

(l) *Sp. pl.* ed. 2 p. 1576. *Fl. Suec.* ed. 2 p. 384. n. 977, 982. V. 2, 3.

(m) *Gener. pl.* ed. 6 p. 562.

(n) *Hist. Angl.* ex *Amoenit. acad.* tom. II p. 304.

(o) *Linnaeus* aliique.

gemmales axillares, stellulas terminales pro *femina* habuerunt, omnium hactenus consensu, unde invaluit plantarum systema sexuale. Hallerus de muscorum sexu feminibusque animi pendens, copulativam generationem observationibus ac experimentis certis explorari studiosissime optavit:

„ In muscis ait erudit. vir, bene multis feminum quod-
dam imitamentum summo caule florifero congestum aut in fo-
lio sessile, quod mihi in plerisque gemmæ similis videtur,
nam sunt ubi antheris propius harum particularum florum
feminumque similium vera natura tamen ad sexum alterutrum
repræsentandum aptitudo nondum evidentibus experimentis
stabilita habetur. „ (p)

Algæ cum muscis colligantur. Priorum fabrica in plerisque simplicissima. Targionizæ copulativa propagatio evidentissime imaginaria; hanc sæpe germinare vidimus; organa sexualia omnino desiderari & per se ipsam perpetuari constat, & fatetur Michelius hujus fructum seu semen semper se ignorasse: „ Tar-
gionia plantæ genus est flore monopetalo campaniformi fila-
mentis tenuissimis, & pulverulentis repleto; sed sterili, &
calice carente, qui in adversa, & extrema parte foliorum
in bifido & quasi bivalvo perianthio reconditur. Fructum in
hoc genere pariter non vidimus, nec ab aliis amicis nostris,
& in re botanica sodalibus adhuc compertum intelleximus.
Doctissimus Fabius columna hujus generis plantæ inventor pro
fructu corpus a nobis perianthium dictum ostendit. Alii pro
fructu capsulas secundarias accipiunt, ad latera inferioris fo-
liorum partis erumpentes. „ (q)

Muscorum algarumque evolutivam generationem ignorantes botanici, in errores prolapsi sunt. Hujus monopetalos flos,
nihil

(p) *Stirp. Helv.* tom. III p. 18.

(q) *Michel. Gen. pl. nov.* p. 3 tab. 3.

nihil aliud quam sessilis globulus Linnæo antheram dictus, (r) membranaceus pulvisculo vano repletus, caliptra operculoque carens, nec sponte dehiscens nisi, quod intra digitos rumpatur: quo facto, cuticula a quibusdam delineata figuram quandoque campanulatam repræsentat. (s) Capsulæ, quæ secundariæ vocantur (t) plantula vivipara aut rudimenta, quibus continuo reparatur proles. Si Linnæo vivam hanc algam videre contigerit, pulvisculum globuli in rudimenta ipsa agere æque ac in muscorum gemmulas (u) forte contenderet ut pro evolutiva nostra generatione, quæ hic manifesta copulativam suam stabili-
ret. Ratum fixumque auctores systematicos multa proferre verisimilia quidem, a vero tamen haud raro aliena: quare cavendum serio, ne rebus leviter dictis assensum præbeamus. Omne systema, ut omnis regula, cui nulla exceptio, suspectum nobis est. Jungermania, marchantia, lichen, anthoceros eandem propter germinandi rationem, inter se valde affines. Jungermaniæ partes monstrant conspicuas, quæ botanicorum opinione stamina sunt; Descripserunt ea quidem, pistilla vero reticuerunt:

„ Lichenastrum (i. e. jungermania) est musci genus flore
 „ antheraceo nudo ab initio globoso deinde in lacinias quatuor
 „ ad basim tetrapetaloide, & pediculo tenero pellucido; singulo
 „ infidente e theca nunc simplici & integro nunc quasi bivalvi
 „ egrediente quibus notis a lichene clarissime distinguitur hoc
 „ genus. Feminina semina me latent in speciebus omnibus.” (x)
 Quandoquidem in generis hujus speciebus nulla copula sit, mi-
 rum

(r) *Linn. Gen. pl.* ed. 6 p. 565.

(s) *Mich. Gen. pl.* tab. 3 f. a.

(t) *Ibidem* tab. 3 f. e e e. fff.

(u) *Amoenit. acad.* tom. II pag. 300.

(x) *Hist. muscor.* p. 479.

rum non est Dillenium sedulum observatorem femina non vidisse. Quas capsulas exiguas adscribit Michelius, (y) femina solitaria confertave, sessilia & subrotunda dicuntur Linnæo (z) neutrum esse visu perfacile. Celeberr. Scopolius verum pândit „ Nostræ enim laciniz autumnii tempore foliola nova eleganter „ virescentia & subrotunda producunt ambitu coronato binis „ aut tribus corniculis bifidis æqualibus obtusis fere ut in labio orchidis 36 vaill. tab. 31. talibus crispatis foliis tota planta „ tecta est, ut laciniz veteres difficulter videri possiat. „ (a)

In Jungermania *pingui* investiganda, frondes (b) coarctatas nuperas vidimus prodeuntes, singulæ simplicissimæ quandoque bitrifidæ, diaphano-viridulæ lineæ circiter longitudine, progrediente ætate in plantam permutandæ. Germinantium frondium pristina planta, ex qua oriebantur, semiputrida vixque manifesta erat. (c) Cum observatione Scopoliana nostrâ optime congruit. Jungermaniz *furcata*, *epiphilla* marginales frondes educunt, quibus gignuntur. *Epiphillæ* germinationem pariter observavit Dillenius: ast foliola hæc seminis vices gerere ignorans, frustra indagavit semina. Ita celeb. vir: „ eo tempore „ nova protruduntur folia modo solitaria, modo plura duo „ triave. Inferiora autem & latiora emori videntur. Semina in „ his floriferis nec in aliis plantis licet diligenter quæserim „ adhuc invenire potui, vidisse autem Michelius. „ (d)

Quæ

(y) *Nov. pl. gen.* p. 5 tab. 4 fig. 2 litt. f. h.

(z) *Syst. nat.* ed. 12 p. 705. *Gen. pl.* ed. 6 p. 564.

(a) *Flor. Carnolic.* p. 123.

(b) Frondem, in muscis & algis folium omne appellamus, quod serpit, latefcit, radicat inque plantam excrescit v. Lichenes, marchantias, Jungermanias &c.

(c) Individua alia reperiuntur, frondes novellas ex apicibus pristinarum emittentia.

(d) *Hist. musc.* p. 508.

Quæ femina ex relatione Dilleniana Michelius vidit, nihil aliud quam abbreviatæ frondes, quæ e pristinis prodeunt. (e) Jungermaniarum nonnullarum (f) pulvisculus in apto solo factus, nequaquam germinare potuit. Harum frondes adolescentes, quas in olla hortulana asservaveramus, speciem multiplicarunt. Plurimæ, quæ capsulis destituuntur. Species nova in palatinatu nuperrime a nobis detecta, exemplo erit. (g)

Jungermanizæ pinnatæ, (h) & imbricatæ (i) hypnorum: cæteræ acaules (k) neutrorum lichenum (l) in germinatione eandem legem servant.

Marchantia duplici modo propagatur, per marginalia ac superficialia rudimenta. Hæc lentiformes plantulæ in cavitate (m) sessili contentæ, a matre solutæ confestim radices agunt. Rudimenta alia, quæ ad frondis margines nascuntur ætatis progressu, ipsius locum occupant. Rudimentorum ergo marginalium germinatio muscis: cæterorum, targionizæ *hipophillæ* & lycopodio *selagini* simillima. Cave ne frondis primordia, quæ in

Tom. II.

K k k

cavi-

(e) *Michel. gen. pl. nov. tab. 4 fig. 1 litt. GG.*

(f) *Flora Gallo-belg. tom. II p. 489 n. 1, 2, 3, 8.*

(g) *V. Tab. I fig. 3.*

(h) *Fl. Gallo-belg. tom. II p. 490 n. 4, 5, 6, 7, 8, 9, 10. Append. p. 566. n. 2, 3, 4.*

(i) *Ibidem pag. 494. n. 11, 12, 13, 14. App. p. 567. n. 6.*

(k) *Ibidem pag. 488. n. 1, 2, 3. App. p. 567. n. 6.*

(l) i. e. Qui ad superiorem paginam pulverulentâ materiâ, scutellis, tuberculis similibusque destituuntur.

(m) Opinione falsa imbuti olim calicem diximus.

cavitate pro seminibus habeas, viviparæ enim plantulæ a seminibus diversissimæ sunt: (n)

„ Semina quæ dicuntur, manifesta folia sunt, quæ paulatim in veram frondem increfcunt. „ (o) In dubium vocari non potest, quod ex feminibus dioicarum mares ac feminæ producantur. (p) *Marchantiæ conica*, *cruciata* species duas denotant. utraque, duo distincta individua administrat: pileiferum quod *mas* folioliferum quod *femina* botanicis dicuntur. Atqui si in masculos flores femineosque hæ binæ distinguuntur species veluti plantæ classis vigesimæ secundæ Linnæanæ, (q) hoc certo certius ex his foliis in cavitate contentis nudaque semina distis, (r) genitum iri utrumque individuum distinctum speciei utriusque nominatæ: verum contrarium semper si recte observes, observabis: nam pileifera ac foliolifera ex individuis suis propriissimis constanter nascuntur, id est, ejusdem naturæ ac stru-

(n) Qui frondium rudimenta putant esse semina vera, fallunt & falluntur. Corpuscula hæc solo plantæ succo nutritivo emittuntur inque plantam resolvuntur. Solutio, germinatio, & accressio abbreviatarum frondium, quas in earum cavitate individua includunt marchantiæ nonnulla, algarum semina fingenda systematicis occasionem præbuere. V. *Lin. Amoenit. acad. tomæ* II p. 301, 302. *Dillen. musc.* p. 516. *Mich. nov. pl. gen.* p. 1, 2, 3, 4, 5.

Observatum jam est ridiculam ac plane imaginariam fore opinionem, si diceremus perennantium gemmas exterioribus squamis destitutas; corpuscula nuda aut decorticata semina esse, quæ proxima genituræ actione irrigantur & vivificantur. Pro muscorum & algarum gemmulis, frondium rudimentis similibusque consequentia eadem est.

(o) *Halleri stirp. Helv.* tom. III pag. 65 n. 1888.

(p) *Fl. Gallo-belg.* t. II p. 393. cum asterisco.

(q) *Lin. gen. pl.* ed. 6 p. 510.

(r) *Ibidem* p. 565. n. 1198.

structuræ individua præbent. (s) Polytricha, mnia, similiaque regulam eandem sequuntur. Riccizæ *fluitans* scilicet & *glauca* marchantiarum, neutrorumque lichenum more renascuntur. (t) *Cristallinas* propagatio præcedentibus opposita est, Inter lobos in orbem sæpe digestos & striis distinctos nuda foliorum primordia perspiciuntur punctiformia, quæ cum tempore in lobulos se convertunt; dein matrem facile relinquunt & sic sobolem multiplicant. (u) Lemnæ *minori* viviparæ; nostra valde affinis est planta. Conservarum generatio nos etiamnum latet. Flora palatina olim proditura, hoc naturæ arcanum aliaque forte revelabit quantum opinione auguramur, byssorum filamentosarum legem servat conserva. Lichenum generatio per organa sexualia muscorum & algarum omnium absurdissima, quid? Peltæ, tubercula, scutella lævia, & pulverulenta substantia ad foliorum paginam superiorem congesta vel sparsa sexum utrumque constituent. (x) Tuberculis scutellisque nominatis, fœcundantem farinam ponamus, quomodo hæc in pulverulentam materiam (y) agere debeat? quid, inquam, significabit nudas moleculas ex natura sua foliaceas & pro *femina* habitas, polline

K k k 2

vivi-

(s) Manifesto apparet hac observatione, ex ipsis foliolis femina nuda vocatis nequaquam oriri utrumque individuum distinctum (pileiferum & folioliferum): Fœcundationem nudam locum non habere, maris ac femine in marchantiis distinctionem simulatam esse: ergo nulla in hisce vera semina polline fœta, sed frondium rudimenta, quibus idem restituitur individuum: in muscis & algis denique diœcitas sine fundamento admissa est.

(t) V. Tab. II fig. 8.

(u) V. Tab. II fig. 9.

(x) *Lin. syst. nat.* ed. 12. p. 708, & *Gen. pl.* ed. 6 p. 566.

(y) Feminus flos *Linnaeo* dicitur V. *Pl. Gen.* p. 566. Nos contra foliorum evolvendorum particulas ostendimus.

vivificandas esse? assertum sane, quo sanæ mentis nemo non offendetur. Byssus regni vegetabilis simplicissima, cujus species varias filamentosas ac pulverulentas a colore sæpius constituerunt botanici. Pulverulentæ aggregatis particulis constant muscorum pulvisculum, qui in capsulis simulantibus. Quot particulæ, tot simplicissima individua!

Filamentosæ (z) enodæ modo, modo ramosæ super terram extensæ & interplicatæ adeo ut telas arenaceas simulent. Oculis armatis harum optime distinguitur germinatio. Corpuscula observamus noduliformia spiraliter involuta, quæ e matre emergunt. (a) Hæc, plantæ explicandæ pulli sunt. *Bria rurale*, *friatum* *Hypna abietinum*, *parietinum* *Lichenes acetabulum*, (b) *perlatus* (c) in pixide per biennium asservati, in solo humido umbrosoque bi-trimestri circiter spatio expositi fuerunt, quo elapso, mirati sumus quod germinarint. Permagnum interest experimenta facere plura, ut eorum principii germinativi limites nobis aperiantur. Simulac humiditate destituuntur musci & algæ, exarescunt: ratione inversa ad pristinum statum instaurantur ex textura spongiosa forte, quæ pro tempestatibus vicissitudinibus promptissime hauritur alternatimque dissipatur humiditas. Siquidem seculum & ultra ferunt hæc plantæ observante Hallero (d) sequitur, quod per idem temporis spatium forte asservari posset germinativum principium; id quod experientia edocebit. Ex dictis, evolutivam generationem in muscis

(z) Confervis valde affines.

(a) V. Tab. II fig. 10.

(b) *Flor. Gallo-belg.* p. 506. n. 16.

(c) *Ibidem* p. 506. n. 17.

(d) *Stirp. Helv.* ed. 2 tom. III p. 18.

fcis & algis apertissimam : copulativam falsissimam esse pro certo habemus. Hæc a nemine, neque a posteritate quidem seculorum omnium demonstrabitur. Erunt, qui mirentur effatum hoc nostrum, botanici, quos examinare momentoque suo ponderare rogamus, quæ superius disputavimus. Nominatarum partium (e) structurâ bene perspectâ cognitâque, attributa falsa aut sexuum imitamenta accidentalialia sunt. Fallimur sæpe rebus valde probabilibus. Vix sibi suadebunt nepotes, nostra ætate rempublicam botanicam; particulas vel foliorum primordia, surculorum gemmulas similesque pro seminibus habuisse. (f) Experientia rerum omnium magistra in locum hypothesis substituta, organa ficta accurate delineata & descripta plane distinxisset. Muscorum & algarum (g) particulæ germinantes semina abusive vocantur. Hæ per solam generationem evolutivam educuntur plantæ. Lycopodii *selaginis* & marchantiarum copulativa generatio ex qua muscis & algis omnibus regulam universam statuit Linnæus, systematica est ac mere idealis. Capsularum pulvisculus genitalem farinam simulans, absolute vanus. Viviparas (nec oviparas) has hiemales plantas pro peculiari structurâ ac germinandi ratione diversâ in classes quatuor descripturi sumus in gemmiparas scilicet, bulbiparas, plumuliparas & frondiparas.

K k k 3

Gem-

(e) Vide pag. 437, 438. Litter. n. o.

(f) Il n'est donc plus douteux, que les cones & les étoiles observés dans les mousses, sont des fleurs femelles aussi bien que leur capsules, & que les corpuscules doués de la faculté de végéter, sont de vrais graines ou au moins des rejettons qui entretiennent lieu *Adanson familles des plantes*, tom. II p. 489.

(g) Horum collatio cum perennantibus, cum polypis reptilibusque nonnullis, dissertationis novæ argumentum erit.

Gemmiparæ nudas in adulto furculo gemmulas protrudunt. Huc pertinent Lycopodia, hypna, sphagna, brya &c.

Bulbiparæ propagines bulbiformes evolvunt, quibus propagantur proles. Ut Phasca, quædam brya, mnia &c.

Plumuliparæ furculos e pristinis novos plumuliformes; sub terra reconditos emittunt. In hoc ordine comparent Polytricha, plura mnia, brya &c.

Fron diparæ pulverulentas particulas ad superficiem, aut frondium primordija ad marginem inque cavitate promunt e.g. Marchantiæ, lichenes, jungermaniæ acaules, ricciæ, anthocerotes &c.

E N U M E R A T I O

Stirpium Palatinarum annis 1768, 1769 collectarum

a

NATALI JOSEPHO DE NECKER.

Plantarum ab autumnus anni 1768 usque ad sequentem autumnum in Palatinatu Rheno lectarum enumerationem botanicis offerimus. Stirpes in iis sunt, quas in aliis ævi nostri catalogis frustra quæseris. Species plures observationibus illustravimus. Synonyma ac loca natalia hic negleximus, ad floram Palatinam, quam meditatur, ea referentes. In Palatinatu ducebatque ab eo pendentibus excursiones nostras botanicas continuabimus, imo in peculiari horto, quem Serenissimi Electoris munificentia congregandis in eo indigenis plantis nuperrime destinavit, quidquid vegetabilium in istis regionibus sponte provenit, congeremus; quo ipso amœnissimus observandi, & indagandi campus in re utilissima nobis aperietur.

Fun-

Fungosae.

- Peziza punctata* turbinata disco punctato. *Fl. Gallo-belg.* 535.
laevis convexo-plana : margine lævi. L. c.
- Lycoperdon bovista* subrotundum lacerato dehiscens. L. c. 537.
epiphyllum parasitum confertum : ore multifido lacero
 fulvo. L. c. 536.
- Clavaria ophioglossoides* clavata integerrima obtusa compressa.
 L. c. 539.
- Boletus suaveolens* acaulis superne lævis salicinus. L. c. 541.
- Agaricus quercinus* acaulis : lamellis labyrinthiformibus. L. c. 543.

Algaceae.

- Jungermania reptans* : frondibus subtus bipinnatis, foliolis quadratis.
- rupesfris* : frondibus teretibus, foliolis subulatis secundis.
- trichophylla* : frondibus teretibus, foliolis æqualibus capillaceis.
- platyphylla* : frondibus procumbentibus subtus imbricatis; foliolis cordatis acutis. *Fl. Gallo-belg.* 495.
- dilatata* : frondibus repentibus, foliis inferne auriculatis duplicato-imbricatis; ramis apice latioribus. L. c. 494.
- complanata* : frondibus repentibus, foliolis inferne auriculatis duplicato-imbricatis ramis æqualibus. L. c. 494.
- rubiginosa* : frondibus planis simplici duplicique serie; foliis subrotundis convexo-concavis auriculatis. Tab. 1. F. 3.
- Obs.* Frondes adolescentes simpliciusculæ, adultæ ramosiores. Quisque bi-triunciali longitudine. Rami alternatim oppositi pinnulati: pinnulis vix lineam adæquantibus. Folia furculorum simplici: ramorum duplici serie; subrotundâ in superiori pagina;

gina; convexa in inferiori; concava rachin communem protegentia. Singulorum basi interiori foliorum foliolum appendiculiforme oculis armatis distinctissimum. Hoc in speciebus plurimis globulum simulat, quem ex mente Micheliana semen Linnaeus vocavit. Aliquando pro rudimento genuino speciem reparante habitum est: vere autem in Jungermaniis imbricatis foliola illa, quod in reliquarum classium plantis stipulae sunt. In vigore s. in aetate adolescenti atrovirescens, in adulta fusco-rubiginosa evadit planta. Neque cum descriptionibus, neque cum Dillenianis iconibus hanc conciliare potuimus, ideoque pro specie nova tradimus.

Jungermania pinguis acaulis fronde foliacea sinuata pingui, Fl. Gallo-belg. 489.

furcata acaulis: fronde foliacea lineari-ramosa, apicibus obtuse furcatis.

Marchantia polymorpha cavitate foliolifera orbiculata, integerrima, marginata, pileo stellato decemfido.

hemisphaerica pileo quinquefido hemisphaerico cavitate nulla.

conica pileo subovato, cavitate orbiculata, marginata foliolifera.

Riccia cristallina frondibus superficiei papillofis. Tab. II. F. 9.

fluitans frondibus dichotomis linearibus planis. Tab. II. F. 8.

Lichen *scriptus* leprofus albicans: lineolis ramosis caracteriformibus. L. c. 500.

carpinus cinereus: tuberculis rugosis pertusis. L. c. 501.

ericetorum leprofus candidus: tuberculis carneis. L. c. 502. (h)

ful-

(h) Tuberculorum structura mire variat convexa modo, modo plana, scutellata & pediculata sessilive.

- fulvus* crustaceus flavus : scutellis fulvis. *Fl. Gallo-belg.* 502.
nigricans crustaceus albidus : scutellis atris ac margine cinereo lævi. L. c. 504.
saxatilis imbricatus foliolis sinuatis lacunosis scabris scutellis folio concoloribus. L. c. 504.
parietinus imbricatus foliis crispis fulvis pelta concoloribus. L. c. 505.
acetabulum imbricatus foliis obtusis scutellis folio concoloribus subtus rugosis. (i) L. c. 506.
perlatus imbricatus foliis marginalibus lævibus latioribus obtusis : interioribus adscendentibus undulato-farinaceis. L. c. 507.
glomeratus erectus foliaceus : tuberculis conglobatis terminalibus. L. c. 509.
pullus imbricatus foliis superne nitidis scutellis margine lævibus. L. c. 510.
physodes imbricatus : laciniis obtusis subinflatis. L. c. 510.
caperatus pallide viridis rugosus margine undulatus. L. c. 511.
stellaris imbricatus foliolis cinereis angustis. L. c. 510.
farinaceus foliaceus compressus, ramosus erectus : lateribus verrucosis. L. c. 513.
horizontalis repens foliaceus, planus, lobatus : peltis marginalibus orbiculatis. L. c. 516.
Tremella nostoc plicata undulata. L. c. 522.
purpurea subglobosa sessilis glabra solitaria. L. c. 523.
Ulva intestinalis tubulosa simplex. L. c. 524.

Tom. II.

L 11

Con-

(i) Apud nos infrequens circa Lutetiam vulgatissimus.

- Conferva rivularis* filamentis simplicissimis longissimis æqualibus.
Fl. Gallo-belg. 528.
bullosa filamentis æqualibus ramosis bullas aëreas inclu-
 dens. L. c. 528.
- Byffus velutina* filamentosa viridis tab. II. F. 10.
botrioides pulverulenta viridis L. c. 530.
candelaris pulverulenta flava lignis faxisque adhærens. L.
 c. 530.
cellaris filamentosa simplicissima evanida. L. c. 532.

M u s c o s a e.

- Lycopodium clavatum* foliis sparsis filamentosis spicis teretibus
 geminis. *Fl. Gallo-belg.* 438.
complanatum foliis bifariis connatis superficialibus solita-
 riis spicis geminis pediculatis.
- Sphagnum palustre* ramis deflexis. L. c. 440.
- Phascum acaule* capsula globosa foliis erectis conniventibus ova-
 tis diaphanis.
subulatum acaule foliis setaceis patulis pediculo longiori.
 L. c. 439.
hallerianum acaule foliis erectis subulatis conniventibus
 majoribus : capsula ovata sessili. *Stirp. helv.* ed. 2. t.
 46. F. 3.
- Fontinalis antipiretica* foliis complicato-carinatis trifariis acutis
 capsulis lateralibus. L. c. 441.
- Polytrichum commune* caule simplici capsula parallelepipeda. L.
 c. 442.
- Bryum pulvinatum* capsulis subrotundis pediculis reflexis foliis
 piliferis. L. c. 453.
caespitium capsulis pendulis foliis lanceolatis acuminato-
 setaceis pediculis longis.
paludosum acaulon : capsulis obtusissimis patulis foliis seta-
 ceis. L. c. 454. *argen-*

- argenteum* capsulis pendulis furculis cylindricis foliis imbricatis. *Fl. Gallo-belg.* 452.
- truncatulum* capsulis erectis subrotundis operculo mucronato. L. c. 455.
- heteromallum* capsulis erectis foliis setaceis secundis. L. c. 456.
- undulatum* capsulis erectiusculis pediculatis subfolitariis foliis lanceolatis ferrulatis undulatis. L. c. 457.
- rurale* capsulis erectiusculis foliis piliferis recurvatis. L. c. 457.
- murale* capsulis erectis foliis piliferis furculis simplicibus. L. c. 458.
- apocarpum* capsulis sessilibus terminalibus caliptra minima. L. c. 460.
- friatum* capsulis sessilibus sparsis caliptris striatis sursumve pilosis. L. c. 461.
- scoparium* capsulis erectis pediculis aggregatis foliis secundis recurvis caule declinato. L. c. 463.
- ericaefolium* acaulon foliis siccitate crispis, carinatis capsulis erectis. *Dill. musc.* tab. 49 F. 55. optime.
- Mnium** *hygrometricum* acaule capsula nutante caliptra tetragona reflexa. L. c. 444.
- serpillifolium* pediculis aggregatis, foliis patulis pellucidis. L. c. 446.
- fontanum* caule simplici geniculis inflexo. L. c. 565.
- palustre* caule dichotomo foliis subulatis. L. c. 448.
- triquetrum* foliis trifariis patulis subulatolanceolatis carinatis. (k)
- fissum* foliis distichis bifidis. L. c. 565.

L 11 2

poly-

(k) In paludosis turfosis copiose.

polytrichoides caliptra villosa. Fl. Gallo-belg. 449.

hornum capsulis pendulis pediculo curvato furculo simplici
foliis margine scabris. L. c. 445.

Hypnum complanatum furculis ramosis plano-pinnatis foliis im-
bricatis acutis complicatis.

brioides furculo simplicissimo plano-pinnato tuberculis pe-
diculorum nudis.

taxiforme furculis plano-pinnatis basi pediculiferis tuber-
culis nudis.

denticulatum furculo plano pinnis duplicatis ; basi pedi-
culifero.

crispum furculo ramoso subpinnato foliis undulatis planis.

delicatulum furculis proliferis plano-pinnatis cuspidatis ;
pediculis confertis.

proliferum furculis proliferis plano-pinnatis pediculis con-
fertis. L. c. 470.

triquetrum ramis vagis recurvis , foliis ovatis patulis re-
curvatis. L. c. 446.

rustabulum ramis vagis subrepentibus foliis ovatis mucro-
natis imbricatis. L. c. 446.

filicinum furculis pinnatis ramulis remotis foliis imbri-
catis incurvis secundis acutis.

praelongum furculis subpinnatis decumbentibus ramulis
distantibus foliis ovatis capsulis cernuis. L. c. 471.

abietinum furculis pinnatis teretiufculis inæqualibus re-
motis. L. c. 468.

plumosum furculis pinnatis repentibus ramis confertis fo-
liis subulatis capsulis erectis.

cupressiforme furculis subpinnatis foliis recurvis secundis
apice subulatis. L. c. 471.

purum furculis pinnato-sparfis subulatis foliis ovatis ob-
tusis conniventibus. L. c. 476.

cuspi-

cuspidatum furculis vagis apice foliis convolutis acuminatis. *Fl. Gallo-belg.* 482.

sciuroides furculis erectis incurvis. L. c. 474.

vagum furculis ramosissimis ; ramis teretibus subulatis capsulis erectis. L. c. 475.

compressum furculis plano - pinnatis ramulis simplicibus proliferisque pediculis longis. L. c. 477.

ruscifolium furculis vagis teretibus erectiusculis foliis ovatis concavis obtusis conniventibus capsulis brevibus subcernuis. L. c. 481.

velutinum furculo repente ramis confertis erectis foliis subulatis capsulis nutantibus.

murale furculis repentibus ramis erectis teretibus pediculo subæqualibus foliis ovatis obtusis capsulis nutantibus. L. c. 479.

dubium furculis subdecumbentibus ramis approximatis foliis acuminatis patulis capsulis subcernuis. L. c. 484.

serpens furculis repentibus filiformibus foliis oblitteratis. L. c. 477.

dendroides furculo erecto ramis fasciculatis terminalibus simpliciusculis capsulis erectis.

sericeum furculo repente ramis aggregatis erectis foliis subulatis capsulis erectis. L. c. 478.

ficopodioides furculis erectis ramosis foliis dilatato-lanceolatis secundis rugosis apice recurvis. Tab. 1. - F. 2.

Obs. Surculi ramosi bi-tripollices transversos alti , adscendentes subpinnati : pinnis distantibus approximatisve. Rami quatuor quinque linearum longitudine. Folia lanceolata superne rugosa versus basin dilatiora rachi intermedia ; secunda recurvata sesquilineam duasve longa semilineamque lata. Color rufolutescens in sicca, & luteo-viridulus in recenti. Nullo pacto hic capsulas promit illa planta. Hunc muscum rarum esse testatur

Linnæus (1), ramos rubros facit sed phificus ille character nos latet. Cum descriptione Dilleniana; nostra omnino convenit; proin suspicamur aut perill. vir. in figura citata a vero errasse aut speciem intellexisse, quæ in *hist. musc.* pag. 290 Tab. 37 F. 25 occurrit aut denique solo & climate diverso in rubrum colorem; nostram plantam mutatam esse.

palatinum ramis adscendentibus aduncis capsulis cylindricis erectis exanulatis. Tab. 1. F. 1. *Dill. musc.* Tab. 41. F. 55.

Obs. Radiculæ fuscæ gracillimæ vix oculis nudis conspicuæ. Surculi ramosi surculi erecto-decumbentes subpinnati semipollicem seu bipollices transversos longi. Planta germinante, ex apicibus furculi præcipui superioribus nuda prodit gemmula solitaria, quæ plantæ alterius futuræ compendium est. Aliæ minores observantur gemmulæ laterales. Hæ ramos ostendunt evolvendos. Quisque ramus quatuor aut quinque linearum longitudine, qui siccitate falculas mentitur. Folia ovata acuta carinata semilineam longa, in humida; patula in sicca rachi appressa ita ut haud cerni queant. Ad basin ramorum internorem pediculi rubri fetacei sex septemve lineas alti: capsulis terminalibus operculoque obtusiusculo clausis. Longitudo duarum linearum, latitudo femilineæ. Caliptra conica subulata capsulam tegens, maturata, sponte decedit. Tuberculum pediculorum viridulum, foliis pellucidibus obvolutum. Operculo cadente, cilia orificio interno singulæ capsulæ exstant. Capsulæ viridulæ dein squalide luteæ denique fuscæ, in quibus pulvisculus virescens vānus.

albicans furculo erecto tereti foliis conniventibus mucronatis.

Obs. Surculi sæpe simpliciores erecti exacte teretes sesquipollicis longitudinem raro superantes. Rami pauci ordine nullo digesti

(1) *Mantissa plantar.* 131.

digesti alterni, tres quatuorve lineas longi. Folia furculorum ramorumque rachi apprimuntur ita ut tam in sicca quam in humida planta nunquam hient; ovata carinata mucrone terminata. Plantæ color nitidus viridulo-lutescens ad albicantem vergens. Capsulas hæc apud nos neutiquam promit; hypno illo capsulas etiam raro inveniri, Dillenius admonet. (m)

Filiceæ.

Equisetum palustre caule anguloso frondibus simplicibus. *Fl. Gallo-belg.* 423.

arvense scapo fructificante nudo: sterili frondoso. L. c. 424.

Acrosticum septentrionale frondibus nudis linearibus laciniatis.

Pteris aquilina frondibus supradecompositis foliolis pinnatis pinnis lanceolatis infimis pinnatifidis. L. c. 429.

Asplenium scolopendrium frondibus simplicibus cordato-lingulatis integerrimis stipitibus hirsutis. L. c. 431.

ruia muraria frondibus alternatim decompositis foliolis cuneatis crenulatis. L. c. 433.

Polypodium vulgare frondibus pinnatifidis: pinnis oblongis subserratis obtusis radice squamata. L. c. 435.

Gramineæ.

Phalaris arundinacea panicula oblonga ventricosa.

orizoides panicula effusa glumarum carinis ciliatis.

Corollam nullam in hoc gramine detegere potuit Pollichius:

„ (n) Caulis, inquit ille vir, fesqui-bipedalis altior modo erectus

(m) *Hist. musc.* p. 328.

(n) Medicinæ doctor Lutrensis & academiz nostræ correspond.

„ ctus modo basin versus subreclinatus , quandoque simplex
 „ quandoque subramosus, geniculis sex septemve instructus. Fo-
 „ lia vaginantia plana , in acutum mucronem terminata læte
 „ viridia. Vaginæ subteretiusculæ , striatæ sicuti & folia spinu-
 „ lis armata. Hæ spinulæ vaginas foliaque aspera reddunt ;
 „ quod & solo digitorum attactif apparet. Genicula pubescentia.
 „ Panicula, quæ ægre ex folii vagina superiori exit , primum
 „ contracta, dein laxa palmaris. Paniculæ ramuli parum flexu-
 „ osi. Locusta apetalâ, ovata, compressa, mutica. Calix biglu-
 „ mis. Glumæ carinatæ compressæ, membranacæ, ægre a se in-
 „ vicem diducendæ, diaphanæ, quarum carina ciliata. Stamina
 „ tria. Styli duo. Semen ovatum glabrum per glumas pellu-
 „ ces visibile. Nulla petala in gramine nostro etiam cum plurima
 „ exemplaria maxima cum cautela examinaverim, detegere po-
 „ tui. Serò floret circa Augusti finem initio Septembris.„ In pa-
 ludibus turfosis legit.

Cyperus flavescens culmo triquetro nudo umbella triphilla pedun-
 culis simplicibus inæqualibus spicis lanceolatis confertis.

Scirpus palustris culmo tereti nudo spicâ subovatâ imbricatâ.

Fl. Gallo-belg. 24.

lacustris culmo tereti nudo spiculis ovatis pedunculatis
 terminalibus. L. c. 25.

maritimus culmo triquetro panicula conglobata foliacea spi-
 culis ovatis bracteatis.

silvaticus culmo triquetro folioso umbella foliacea pedun-
 culis supradecompositis spiculis sessilibus pedj cellatisque.

Schoenus albus culmo subtriquetro folioso , floribus fasciculatis
 foliis fetaceis.

Nardus stricta spica recta : spiculis secundis alternis sessilibus.

Panicum verticillatum spica verticillata racemulis quaternis in-
 volucellis unifloris bifetis culmis diffusis.

dacti-

dactilon spicis digitatis patentibus basi interiori villosis floribus solitariis. *Fl. Gallo-belg.* 33.

crus galli spicis alternis conjugatisque spiculis alternis subsecundis sessilibus imbricatis.

viride spica tereti involuclis bifloris fasciculato-pilosis feminibus nervosis. L. c. 33.

miliaceum panicula laxa flaccida foliorum vaginis pubescentibus.

Phleum pratense spica cylindrica longissima culmo erecto. L. c. 34.

nodosum spica cylindracea basi sterili, culmo ascendente radice bulbifera.

Alopecurus geniculatus culmo spicato nodis infracto. L. c. 35.

agrestis culmo spicato erecto glumis glabris. L. c. 36.

pratensis culmo spicato erecto glumis villosis. L. c. 36.

Agrostis spica venti petalo exteriori exerente aristam rectam strictam longam. L. c. 39.

stolonifera paniculae ramulis divaricatis muticis culmo ramoso repente. L. c. 40.

capillaris panicula capillari patente calicibus subulatis aequalibus hispidiusculis coloratis flosculis muticis. L. c. 40.

arundinacea panicula oblonga, petalo exteriori basi villosa arista torta calice longiore.

minima panicula filiformi flosculis subsecundis sessilibus.

Aira praecox vaginis subangulatis floribus spicatis.

cariophyllaea foliis filiformibus panicula patent-divaricata pedicellis bi-trifloris flosculis aristatis.

montana foliis setaceis panicula angustata flosculis basi pilosis aristatis arista tortili longiore.

flexuosa foliis setaceis culmis subnudis panicula divaricata pedunculis flexuosis. L. c. 47.

caespitosa foliis lineari-subulatis panicula laxa flexuosa petalis basi villosis aristatisque.

Tom. II.

M m m

cae-

- caerulea* foliis planis subpilosis spiculis teretibus acuminatis stylo & stigmatibus purpurascens.
- criflata* panicula spicata spiculis bi-trifloris petalis subaristatis.
- canescens* foliis setaceis summo spathaceo paniculam inferiorem obvolvete. *Fl. Gallo-belg.* 50.
- Poa aquatica* paniculâ foecundatâ diffusa: deflorata contractiuscula spiculis multifloris.
- palustris* panicula diffusa spiculis subtrifloris foliis subtus asperis,
- nemoralis* panicula attenuata spiculis subbifloris mucronatis scabris culmo declinato. L. c. 52.
- compressa* panicula secunda coarctata culmo obliquo compresso. L. c. 52.
- Dactylis glomerata* panicula secunda glomerata. (o) L. c. 58.
- Festuca ovina* panicula secunda coarctata aristata culmo tetragono nudiusculo foliis setaceis.
- auriuscula* panicula secunda oblonga: spiculis scabris sexfloris flosculis aristatis.
- myuros* panicula spicata nutante spiculis alternis villosis foecundatis patulis; longe aristatis.
- fluitans* panicula ramosa erecta: spiculis oblongis teretibus subfessilibus muticis. L. c. 59.
- elatior* panicula secunda spiculis teretiusculis submuticis. (p)
- Bro-

(o) In monte *Donnersberg* circaque *Manhemium* hanc viviparam vidimus, omnino explicata erat plantula. Magnitudo pollicaris folia bipollices transversos longa lineamque lata. Gramen hoc viviparum a festuca vivipara toto cælo differt: foliis latioribus, culmis compressis & vagina ancipitiforimi. Dactylides cum festucis conjungi possent, nam eorum character genericus haud clare distinguitur.

(p) Naturæ lusus singularis in hac nuperrime nobis obvius fuit, unica vivipara panicula erat, quæ cum cæteris fructificantibus ex eademoriebatur planta.

Bromus fœcalinus panicula patente , spiculis ovatis aristis rectis.

Fl. Gallo-belg. 63.

arvensis panicula nutante spiculis ovato-oblongis , glabris glumis corollinis nervosis.

mollis panicula erectiuscula spiculis ovatis foliis utrinque villosis culmorum geniculis pubescentibus.

pinnatus spiculis teretibus recurviusculis aristis terminalibus.

tefforum panicula nutante glumis exterioribus subulatis.

giganteus panicula nutante spiculis sæpius quadrifloris : valvulis corollinis exterioribus arista terminalibus.

triflorus panicula nutante floribus subtrifloris.

dumetorum panicula subfasciculata erecta spiculis teretibus submuticis.

Obs. Culmus rectus solitarius , cubitalis seu bicubitalis , glaber , pennæ aaserinæ crassitie. Folia sex septemve pollices longa , sex lineas lata apicem versus sensim decrefcentia , lævia. Panicula palmaris femipedalisve : florens patentiffima , dilute spadicea cum purpureo mixta. Spiculæ , teretes linearum quindecim longitudine , unius latitudine feptem-octofloræ. Glumæ calicinæ inæquales : corollinæ sex lineas longæ : exterioribus vix lineæ latitudinem adæquantibus. Hæ superne tribus nervis distinctis notantur. Flosculorum apex bifidus infra quem arista recta breviffima quandoque nulla. Stamina tria luteo-rubicunda. Ovarium subconicum. Styli divergentes , pubefcentes. Semen oblongum solitarium.

Avena pratensis spicata calicibus quinquefloris. L. c. 67.

pubescens spicato-paniculata spiculis subtrifloris ; aristis coloratis flosculo longioribus.

elatior paniculata : calicibus bifloris flosculo monocline mutico , mafculo aristato.

flavescens panicula laxa calicibus subquadrifloris flosculis omnibus aristatis. L. c. 68.

M m m 2

Carex

Carex brizoides spica composita disticha nuda spiculis androgynis oblongis contiguis; culmo nudo.

digitata spicis linearibus erectis mascula brevior inferiore bracteis aphillis capsulis distantibus.

saxatilis spicis tribus ovatis sessilibus alternis mascula oblonga.

Andropogon ischaemum spicis digitatis plurimis flosculis sessilibus aristato muticoque pedicellis lanatis. Fl. Gallo-belg. 414.

Holcus mollis glumis bifloris nudiusculis flosculo hermaphrodito mutico, masculo arista geniculata. L. c. 415.

lanatus glumis bifloris villosis monoclinis mutico, masculo arista recurvata. L. c. 414.

O r c h i d e a e.

Ophris ovata bulbo fibroso caule bifolio foliis ovatis nectarii labio bifido. L. c. 373.

vidua avis bulbis fibroso-fasciculatis caule vaginato nectarii labio bifido.

pulchra bulbo subrotundo scapo subnudo pentagono, foliorum apicibus scabris nectarii labio integro. (q)

Orchis odoratissima bulbis palmatis patentibus nectarii cornu fetaceo germinibus longiore: labio trifido petalis duobus patentissimis.

maculata bulbis palmatis patentibus nectarii cornu germinibus brevioribus: labio plano petalis dorsalibus patentibus.

bifolia bulbis indivisis nectarii labio lanceolato integerrimo: cornu longissimo petalis patulis. L. c. 370.

Lili-

(q) Ad academiam Belatinam misit *Pollicinus* plantam sane rarioribus annumerandam.

Liliatæ.

Iris pseudoacorus corollis imberbibus petalis internis stigmatibus minoribus. *Fl. Gallo-belg.* 20.

iberica corollis imberbibus germine trigono foliis linearibus.

Lilium martagon foliis verticillatis floribus reflexis petalis revolutis.

Ornithogalum luteum scapo anguloso diphillo pedunculis simplicibus umbellatis. L. c. 162.

bifolium scapo obtuse anguloso racemo paucifloro floribus patulis. Scillæ sp. Linn.

Obs. Petala persistunt coloremque dimittunt. Stamina pistilli longitudine, dilatiuscula, colorata, glabra petalis opposita eorumque basi adhærentia. Germen sexangulare. Stylus persistens. Stigma obtusiusculum. Capsula trilocularis, trivalvis; hinc ad ornithogali genus plane congruit planta nostra.

Allium angulosum scapo nudo ancipiti, foliis lineari-canaliculatis subtus angulatis umbellâ fastigiatâ.

Obs. Bulbus albidus oblongus. Folia linearia viridula quatuor ad octo pollices longa, duasque lineas lata carinato-angulata. Scapus nudus pedalis sesquipedalisve striato-angulosus. Fructificatio terminalis. Spatha marcescens diphilla. Flores carnei s. pallide purpurei, pedicellati. Petala sex: tribus interioribus reliquis latioribus. Stamina sex corollam æquantia nonnunquam superantia. Antheræ cerulescentes.

victoriale caule planifolio umbellifero umbellâ rotundatâ staminibus lanceolatis corollâ longioribus. Planta quadrupedalis quandoque orgiam alta. Caulis maculatus.

sphaerocephalon caule teretifolio umbellifero foliis semiteretibus staminibus tricuspидatis corollâ longioribus.

M m m 3

Aspa-

- Asparagus officinalis* caule herbaceo foliis fetaceis stipulis paribus. *Fl. Gallo-belg.* 167.
- Convallaria bifolia* foliis cordatis petiolulatis floribus quadrifidis tetrandris. L. c. 165.
- *multiflora* foliis alternis amplexicaulibus caule tereti pedunculis axillaribus multifloris. L. c. 165.
- polygonatum* foliis alternis amplexicaulibus caule ancipiti, pedunculis axillaribus subunifloris. L. c. 166.
- verticillata* foliis verticillatis.
- Juncus buffonius* culmo dichotomo, foliis angulosis floribus folitariis sessilibus pedunculatisque. L. c. 168.
- articulatus* foliis articulatis petalis obtusis.
- Scheuchzeria palustris.*
- Triglochin palustre.*

A r a c e a e.

- Calla palustris* foliis cordatis spathe plana spadice undique hermaphrodito.
- Acorus calamus.*
- Sparganium rectum* foliis rectis triquetris. L. c. 377.
- Butomus caespitini.* L. c. 189.
- Sagittaria sagittifolia* foliis sagittatis. L. c. 387.
- Menianthes nymphoides* foliis cordatis integerrimis corollis ciliatis. L. c. 105.
- trifolium* foliis ternatis. L. c. 105.
- Potamogeton natans* foliis oblongo-ovatis nervosis petiolatis natantibus. L. c. 95.
- lucens* foliis ellipticis in petiolum basi decrescentibus utrinque nitidis. L. c. 95.
- Lemna minor* foliis sessilibus utrinque planiusculis radicibus folitariis. L. c. 376.
- trisulca* foliis petiolatis lanceolatis. L. c. 376.

Chi-

Chicoraceae.

Picris hieracioides perianthiis laxis foliis integris.

Obs. Caulis hispidus. Rami infimi sæpe caulis longitudine. Folia inferiora oblonga, dentata latiora vel angustiora; Superiora aspera obscure viridia, alterna amplexicaulia indivisa f. undata cordato-lanceolata. Calicis squamæ exteriores basin cingentes, patulæ tres lineas longæ femilineamque latæ: interiores majores simplici serie; erectæ pilis atris longitudinalliter instructæ. Semina gibbosiuscula. Pappus sessilis plumosus. Dantur individua, quorum folia inferiora pedem longa, bipollices & ultra lata: marginibus sinuato-dentatis. Sinus obtusissimi.

Sonchus arvensis pedunculis calicibusque hispidis subumbellatis foliis runcinatis cordatis. *Fl. Gallo-belg.* 324.

Prenanthes purpurea flosculis quinis foliis lanceolatis denticulatis.

muralis flosculis quinis foliis runcinatis. L. c. 327.

Leontodon autumnale caule ramoso pedunculis squamosis foliis lanceolatis dentatis integerrimis.

Obs. Folia linearia dentata utrinque glabra. Caulis nudus. Pedunculi squamulosi. Calix glaber arte imbricatus. Semina oblonga pappo plumoso coronata.

hispidum calice toto erecto foliis dentatis integerrimis hispidis. L. c. 328.

Obs. Caulis scaber folia oblonga, sinuato-dentata utrinque hispida. Calix pilosus, imbricatus. Foliola calicina exteriora, fetacea: interiora majora lineam lata. Semina apicem versus attenuata, oblonga: pappo sessili, subplumoso terminata.

Hieracium pilosella caule repente scapo unifloro foliis ovatis subintegerrimis subtus tomentosus. L. c. 329.

auri-

auricula scapo nudo multifloro stolonibus reptantibus foliis lanceolatis subintegerrimis. *Fl. Gallo-belg.* 331.

cymosum scapo subnudo basi piloso floribus subumbellatis foliis integris lanceolatis.

murorum caule ramofo foliis radicalibus ovatis dentatis: caulino minori. L. c. 330.

Crepis tectorum foliis lanceolato-runcinatis lævibus: inferioribus dentatis caule glabro.

Obs. Caulis angulosus, rigidiusculus, pedalis & ultra. Rami inferiores caulem adæquant, filiformes. Folia radicalia utrinque glabra, humi sparsa, runcinata: dentibus subdenticulatis. Caulina modo simpliciter dentata, modo lineari-sagittata. Ramea linearia, integerrima margine revoluta. Flores pedunculati, alterni. Calix caliculatus. Squamæ exteriores patentes, inæquales semperque præsentés. Interiores erectæ, majores, æquales lineari-subulatæ: pilis atris. Styli subfusci. Semina oblonga, subfusca, striata: pappo simplici sessili coronata.

biennis foliis runcinato-pinnatifidis scabris basi superne dentatis, calicibus muricatis.

dioscoridis foliis radicalibus runcinatis: caulinis hastatis calicibus subtomentosis.

Obs. Caules pedales bipedalesve, erecti superne glabri, inferne scabriusculi. Folia inferiora longe petiolata, runcinata utrinque aspera: dentibus subintegerrimis. Caulina pauca, lineari-denticulata seu integerrima, remota denticulis ad basin duobus quandoque quatuor. Folia hæc caulina, maculâ unâ alterâve subfuscâ interne notantur. Flores pedunculati solitarii. Calix caliculatus basi subtomentosus: foliolis caliculi cæteris brevioribus patulisque. Uterque calix pilis atris superne instruitur, intra quos glandulæ globulosæ pedicellatæ. Semina oblonga, striata. Pappus simplex sessilis semini insidens.

Hypochæris radicata foliis runcinatis obtusis scabris caule ramofo lævi nudo pedunculis squamosis. L. c. 333.

macu-

maculata caule subnudo ramoso solitario foliis ovato-oblongis , integris dentatis.

Carduaceae.

Serratula arvensis foliis femiamplexicaulibus decurrentibus sinuato-pinnatifidis calicibus globofo-conicis.

tinctoria foliis lirato-pinnatifidis: impari terminali ovata flosculis uniformibus.

Obs. Caulis angulosus. Folia pinnatifida utrinque glabra: impari majore ovata marginibusque ferrata. Flores purpurei. Calix livide coloratus, ovatus. Squamæ calicinæ arcte imbricatæ utrinque margine tomentosæ. Corollularum limbus, quinquefidus: laciniis æqualibus. Semina oblonga papposa, sessilia: setis simplicissimis terminalibus tres lineas longis. Receptaculum pilosum.

palustris foliis decurrentibus dentato-spinosis floribus racemosis erectis.

tuberosa foliis subdecurrentibus pinnatifidis spinosis: caule inermi floribus solitariis.

Obs. Caulis angulosus erectus cubitalis f. bipedalis quandoque altior. Pinnæ foliorum difformes bi-trilobæ inæquales subtus viridulæ margine spinosæ. Flores solitarii longe pedunculati. Calix inermis imbricatus subovatus: squamulis aculeo brevissimo terminatis. Semina nitida, ovata papposa: setis compositis sessilibus sex lineas longis. Receptaculum pilosum.

oleracea foliis pinnatifidis carinatis lævibus floribus bracteatis. (r) *Cnici spec. Lin.*

Tom. II.

N n n

Car-

(r) Has plantas propter structuram calicis inermis & arcte imbricati in ferratularum numero collocavimus. Ex doctrina seu Linnæanis principiis carduis affociabuntur species quinque: receptaculo piloso, quod

Carduus eriophorus foliis bifariam pinnatifidis laciniis alternis erectis calicibus globofo lanatis. *Fl. Gallo-belg.* 335.

nutans foliis semidecurrentibus spinosis floribus cernuis : squamis calicinis superne patentibus. L. c. 336.

Obs. Folia inferiora humifusa, atrovirentia, pinnatifida, quorum pinnæ singulæ bi-trilobatæ, aculeatæ. Superiora folia decurrentia. Flores nutantes solitarii, purpurei, sesquipollicis transversî latitudine pedunculati : pedunculis striatis tomentosis. Calicina foliola inferiorem partem occupantia, ad florentiam reflexa, lineari-subulata, superne carinata, coloratiuscula: Cætera patula. Seminum pappus sessilis simplex flosculorum longitudine tubum superans. Receptaculum pilosum. Hujus varietas : floribus minoribus vix semipollicis transversî latitudine.

acanthoides foliis decurrentibus sinuatis margine spinosis calicibus pedunculatis solitariis rectis villosis. L. c. 336.

crispus foliis decurrentibus sinuatis margine spinosis floribus terminalibus confertis. L. c. 336.

a *C. nutante* distinguitur tertia sp. floribus duplo triploque minoribus nec cernuis, foliis mitioribus. Quarta sp. a duobus præcedentibus differt : floribus aggregatis sessilibus, foliolis calicinis apice recurvis (vel erectis) nec pungentibus.

lanceolatus foliis decurrentibus hispidis pinnatifidis : laciniis divaricatis calicibus ovatis spinosis caule piloso. L. c. 337.

Centaurea jacea calicibus scariosis laceris foliis lanceolatis radicalibus sinuato-dentatis ramis angulatis. L. c. 363.

Obs. Planta quandoque ramosissima. Caules cubitales altioresque. Folia radicalia longe petiolata pinnatifida : impari sublanceolatâ denticulatâ scabriusculâ. Caulina angustiora ; summa integerrima nervosa. Pedunculi angulosi. Flores purpurascetes.

generis character essentialis. Cnicorum floralia Folia pro genere constituendo haud sufficere nobis videntur ; cum serratulis potius esse combinare natura dicitur.

tes. Squamæ calicum spadiceæ margine membranaceæ. Flosculi extimi cæteris majores inæqualiter quinquefidi. Semina nitida ovata, grisea pappis destituta.

nigra calicibus ciliatis squamula ovata ciliis capillaceis foliis lirato-angulatis, floribus flosculosis. *Fl. Gallo-belg.* 362.

scabiosa calicibus ciliatis foliis pinnatifidis pinnis lanceolatis. L. c. 362.

Obs. Caulis angulatus pedalis aut cubitalis & ultra. Folia ima subpinnatifida superne squalide virentia longe petiolata, asperiuscula. Flores solitarii pedunculati. Calix ovato-ventricosus; hujus squamæ ovatæ, acutæ ciliatæ. Flosculi marginales quadri-quinquefidi, patentes: laciniis linearibus acutis, æqualibus. Receptaculum pilosum. Semina setosa: fetis simplicissimis sessilibus feminum longitudine.

montana calicibus ferratis, foliis decurrentibus lanceolatis caule simplicissimo.

calcitrapa calicibus duplicato-spinosis sessilibus foliis imis pinnatifidis lateralibus linearibus dentatis caule piloso.

Solidagineae.

Gnaphalium luteo-album herbaceum foliis semiamplexicaulibus ensiformibus, repandis obtusis utrinque pubescentibus floribus conglomeratis.

arenarium foliis inferioribus spatulaceis; superioribus lineari-lanceolatis subrepandis corymbo composito terminatrice.

Obs. Caulis semipedalis sive pedalis rectus, tomentosus, teres, simplex. Folia radicalia cæspitosa, petiolata obtusa utrinque tomentosa, latiora modo, modo angustiora: Caulina erecta, sessilia, alterna, lineari-lanceolata. Flores corymbosi citrini, subrotundi. Calix imbricatus coloratus: squamis ovatis, concavis, patentiusculis. Flosculi fulvi. Semina setosa: fetis simplicissimis sessilibus tubuli flosculorum longitudine.

N n n 2

Eri-

Erigeron acre pedunculis alternis unifloribus. *Fl. Gallo-belg.* 349.

Obs. Caulis atro-purpureus pedalis & altior. Folia ima subspatulacea, acutiuscula, subhirsuta: summa alterna, sessilia linearia. Flores violacei radiati. Calix villosus coloratus: squamis setaceis imbricatis. Semiflosculi, setacei integerrimi s. bifidi tres ad quatuor lineas longi. Flosculi quinquefidi æquales. Semina papposa: pappis simplicissimis. Receptaculum nudum. *canadense* caule floribusque paniculatis. L. c. 350.

Senecio erucaefolius corollis radiantibus foliis pinnatifidis dentatis subhirsutis caule erecto.

Obs. Caulis erectus sæpius orgiam altus, striatus viridulus seu obscure coloratus. Folia subtus albida. Pinnæ foliorum lineares subdentatæ quandoque integerrimæ subtus carinatæ. Flores lutei radiati.

jacobaea corollis radiantibus foliis pinnato-liratis: laciniis lacinulatis caule erecto.

farracenicus corollis radiantibus floribus corymbosis foliis lanceolatis ferratis glabriusculis.

Inula hirta foliis sessilibus lanceolatis recurvis subserrato scabris, floribus inferioribus altioribus caule subpiloso teretiusculo.

Obs. Caulis pedalis bicubitalisve vellere obductus, teres rigidiusculus. Folia radicalia lanceolata petiolata: caulina sessilia subcurvata quandoque denticulata viridula, semiamplexicaulia, mollia, quatuor aut quinque pollices longa, unam lato margine scabriuscula. Fructificatio terminalis axillarisque. Pedunculi infimi cæteris sæpe altiores. Flores lutei octodecim circiter lineas lati expansi. Calicum foliola patula, setacea, hirsutissima. Radii flosculi, lineares lineas decem longi, apice trifidi.

salicina foliis lanceolatis recurvis sessilibus serrato-scabris, floribus inferioribus longioribus ramis subangulatis. L. c. 356. *Obs.*

Obs. Caulis a semipede ad cubitum glaber apicem versus præcipue angulato-fulcatus. Folia lanceolata utrinque nuda, alterna, atrovirentia margine ferrulata, aspera uncias duas longa, octo decemve lineas lata, recurvata. Flores radiati, expansi duos pollices transversos lati. Calicum foliola subrecurva, rigidiuscula, glabra, acuta, extus carinata. Flosculi lingulati lineares. Receptaculum planum.

Arnica montana foliis ovatis integris: caulinis geminis oppositis. *Chrysanthemum corymbiferum* foliis pinnatis inciso-ferratis caule multifloro.

Anthemis tinctoria foliis bipinnatis ferratis subtus tomentosis caule corymbofo.

Arthemisia campestris foliis multifidis linearibus caulibus procumbentibus virgatis.

Xanthium strumarium caule inermi foliis cordatis trinervatis.

D i p s a c e a e.

Scabiosa columbaria corollulis quinquefidis radiantibus, foliis radicalibus ovatis crenatis; caulinis pinnatis linearibus.

Obs. Caulis sesquipedalis & ultra. Folia infima, ovata longe petiolata, villosissima obtuse crenata: caulina opposita, pinnatifida nonnunquam pinnato-pinnata: laciniis linearibus, acutis. Foliola receptaculi communis exteriora, duodecim sæpius lineari-lanceolata, acuta. Calix proprius superus duplex: exterior plicatus basi rubescens: interior quinquepartitus; laciniis capillaceo-subulatis atris corollulæ tubum adæquantibus. *Dipsacus fullonum* foliis sessilibus ferratis, bracteis longis subarcuatis solidis.

Viburnum lantana foliis cordatis venosis ferratis subtus tomentosis.

opulus foliis lobatis petiolis glandulosis. *Fl. Gallo-belg.* 155.

N n n 3

Sam-

Sambucus ebulus cymis trifidis stipulis foliaceis caule herbaceo.

Fl. Gallo-belg. 156.

racemosa racemis compositis caule arboreo.

Valeriana officinalis floribus triandris pinnarum foliis, sublan-
ceolatis ferratis.

dioica floribus triandris dioicis pinnarum foliis subinte-
gerrimis.

R u b i a t a e.

Gallium aparine foliis octonis lanceolatis, carinatis scabris
retrosum aculeatis geniculis villosis, fructu hispido.

L. c. 83.

boreale foliis quaternis lanceolatis trinerviis glabris semi-
nibus hispidis.

Valantia cruciata floribus masculis quadrifidis pedunculis di-
phillis. *L. c.* 417.

U m b e l l i f e r a e.

Athamanta cervaria foliolis pinnatis decussatis inciso-angula-
tis seminibus nudis.

Laserpitium latifolium foliolis cordatis inciso-ferratis.

Cicuta virosa umbellis oppositifoliis, petiolis marginatis obtusis.

Peucedanum alsaticum foliolis pinnatifidis: lacinulis multifidis
obtusiusculis *Tab. III F. 11.*

Obs. Caulis rectus solitarius ramosus tri-quadrupedalis sæpius
hexapodus striatus, atropurpureus. Folia superne læte vi-
ridia lævia, supradecomposita s. triplicato-pinnata. Foliorum
radicalium divisiones primæ a cæteris communiter remotio-
res. Pinnæ tripartitæ, quarum singulæ bi-tri-quadri-quinquefidæ:
lacinulis linearibus obtusiusculis spinulaque terminatis. Petioli
inferiores cubiti longitudine, canaliculati subtus anguloso-
striati.

friati. Pedunculi caulis præcipui laterales, semipedales nunquam longiores s. breviores pro plantæ magnitudine, folitarii subnudi, quibus minores sunt alternati, modo conjugati pollicis circiter longitudine; hinc umbellæ numerosæ. Umbella generalis vix pollices duos transversos superat. Bractea universalis involucri dicta, polyphilla: foliolis sex septem inæqualibus ad pedunculorum exteriorum basin adnatis, quorum maxima tres ad quatuor lineas longa semilineamque lata. Bractea partialis: foliolis novem ad decem conflata. Flores viridi-flavicantes. Flosculi omnes regulares, fertiles. Petala integra apice introflexa. Stamina quinque alternatim erumpentia. Singulorum flosculorum receptaculum luteolum. Antheræ didymæ. Semen ellipticum, planum, obscure purpureum alâ marginali cinctum; striisque tribus superne notatum.

filans foliolis pinnatifidis: laciniis oppositis involucri universalis diphillo. *Fl. Gallo-belg.* 143.

Hæc planta a præcedenti differt, magnitudine, colore foliis pallidioribus angustioribus, carinatis; bracteis paucioribus nec constantibus denique seminibus gibbosis neque coloratis, neque ala marginali auctis.

Selinum palustre sublactescens radice unica.

carvisolium caule fulcato acutangulo involucri universalis caduco pistillis fructus reflexis. a Pollichio accepimus cum observatione, quam relaturi sumus.

„ Caulis bi-tripedalis fulcatus, erectus, glaber. Anguli caulis ubique præcipue versus basin membranis pellucidibus
 „ alati. Folia vaginantia supradecomposita, læte viridia glabra. Pinnulæ foliorum ultimæ sæpe bitrifidæ; his modo simplices lanceolatæ intermixtæ, apice albæ spinula terminatæ, integerrimæ. Umbella plana. Involucri universale s. bractea universalis nulla aut unifolia: partialis polyphilla: foliolis setaceis pedunculo brevioribus. Ante umbellæ efflorescentiam involucri universale sæpe polyphillum adest,
 „ fed

„ sed quamprimum natura ad efflorescentiam pergit , defluit.
 „ Flosculi ante evolutionem rubelli sunt; evoluti, plane albi eva-
 „ dunt. Styli quando fructus ad maturitatem pergit in sēmi-
 „ circuli formam reflectuntur. Semina nuda oblonga , sul-
 „ cata : membranis pellucetibus alata. „ Planta illa & ob-
 „ servatio , ad Gmelini (s) & Halleri (t) iconem atque de-
 „ scriptionem a Linnæo relatas (u) plane quadrant. Plantæ Crant-
 „ zii figura & descriptio, (x) ex diametro oppositæ sunt: Plan-
 „ tam ergo nostram a Pollichio missam , selinum *carvisolium* Lin-
 „ næi esse censemus ; selinum *carvisolium* Crantzii aliam certe
 „ plantam foliis decussatis videtur esse ut recte admonet Halle-
 „ rus. (y)

Sium *falcaria* foliis pinnato-trifidis ferratis decurrenti-conna-
 tis flosculis hybridis.

Obs. Caulis pedalis s. bipedalis striatus. Folia inferiora pin-
 nato-trifida : pinnis oblongis lanceolatis ferratis : summa line-
 ari-lanceolata. Bractea generalis polyphilla : foliolis setaceis
 longitudine inæqualibus : partialis umbellulis brevior quandoque
 ipfos adæquans. Flosculi præcipuam umbellam s. terminalem
 occupantes monoclini; cæteri , quæ lateralibus umbellis mino-
 ribus insident masculi. Hermaphroditorum corollulæ regu-
 lares : petalis introflexis æqualibus : Masculorum minores; pe-
 talis ad receptaculum albidum , planiusculum adhærentibus.
 Receptaculum perianthio proprio quinquedentato insidet. Se-
 mina oblonga striata.

Chæ-

(s) *Fl. Sibiric.* tom. I p. 204 n. 18 tab. 48.

(t) *Stirp. Helv.* ed. 2 tom. I p. 356 tab. 20.

(u) *Sp. pl.* ed. 2 p. 350.

(x) *Stirp. Austriac.* Fasc. III pag. 22 n. 3 tab. III fig. 2.

(y) *Stirp. Helv.* ed. 2 p. 356 n. 802.

Chærophillum bulbosum caule superne lævi, inferne hispido geniculis tumidis.

Obs. Planta hexapoda. Caulis basin versus pilis albidis deflexis adspersus, & maculis purpureis notatus. Folia supradecomposita, adolescentia villosa: adulta grabra superne evadunt. Horum inferior pars pilosa; rachis pinnarum præcipue. Pinnæ oppositæ, pinnatifidæ, lanceolatæ: impari ad basin latiori. Semina oblonga, striata, viridula, dein fusca. Radix oblonga subovata.

temulentum: flosculis marginalibus hermaphroditis: centralibus abortivis. *Fl. Gallo-belg.* 147.

Aethusa cynapium. L. c. 146.

Labiaceæ.

Melissa calamintha pedunculis axillaribus dichotomis foliorum longitudine.

Obs. Caulis villosus, tetragonus ab uno ad duos pedes & ultra. Folia ovata petiolata, opposita hirsuta, e quorum alis pedunculi furcati sex octoflori, subsecundi. Calix atropurpureus, striatus bilabiatus. Flores pallide purpurei. Corollarum tubus calice duplo longior. Labium superius erectum emarginatum: inferius trifidum interne punctatum: laciniâ intermediâ latiori.

Ajuga pyramidalis tetragono-piramidalis.

Teucrium scordium foliis oblongis sessilibus dentato-ferratis floribus geminis lateralibus pedunculatis caule diffuso. L. c. 246.

Mentha silvestris spicis oblongis foliis tomentosis ferratis, staminibus corolla brevioribus.

Obs. Caules canescentes quandoque simpliciores vel ramosiores erecti pedales cubitalesve. Folia opposita cinereo-virentia, lanceolata, ferrata subtus albida, subsessilia. Flores spicati

Tom. II.

O o o

sub-

subpurpurei. Stamina corollam superant. Calices pedicellati: dentibus pilosis.

rotundifolia spicis oblongis foliis subrotundis rugosis crenatis sessilibus.

Obs. Caulis lanatus pedalis cubitalisve erectus. Folia decussatim opposita, sessilia subtus hirsuta, subrotunda, rugosa flavido-viridia, undato-crenata. Spica terminalis composita pollicaris bipollicaris longitudine. Flores albi compacti. Corollæ calicem excedunt. Stamina quatuor subæqualia. Antheræ dilute purpureæ.

aquatica spicis capitatis, foliis ovatis ferratis petiolatis staminibus corolla longioribus. *Fl. Gallo-belg.* 252.

arvensis floribus verticillatis foliis ovatis acutis, ferratis staminibus corollam æquantibus.

Galeopsis tetrahit internodiis caulinis superne incrassatis verticillis summis subcontiguis. L. c. 253.

ladanum internodiis caulinis æqualibus verticillis omnibus remotis. L. c. 253.

segetum foliis lato-lanceolatis ferratis verticillis interruptis subduodecimfloris. Cannabis spuria tertia. *Lob. icon.* 28.

Hæc a galeopside *ladano* distinguitur: foliis multo magis latioribus, floribusque calice triplo majoribus. a *Galeopside tetrahit*: ramis caule foliis molissime tomentosis, floribus majoribus, verticillisque interruptis.

Stachis germanica verticillis multifloris, foliorum ferraturis imbricatis, caule erecto lanato.

recta verticillis multifloris foliis subellipticis ferratis ramis decussatis.

Obs. Caulis ramosus, rectus a pede ad cubitum altitudine; angulosus villosus. Folia inferiora petiolata oblonga, s. lanceolata: superiora sessilia, obtuse ferrata opposita villosa rugosa. Flores verticillati sæpe interrupti decemflori luteo-candidi. Verticillorum superiorum bractæ cordato-ovate, integerrimæ:

RU-

mucrone terminali. Calix tubulosus, villosus quinquedentatus, subæqualis acuminatus. Corollæ tubus subcurvatus calice longior. Faux dilatiuscula. Labium superius erectum, concavum integrum lineâ marginali purpureâ interne ad utrumque latus notatum: inferius trifidum: punctulis marginalibus coloratis. Lacinia media, emarginata major: laterales reflexæ, minores apice bifidæ. Stamina quatuor subæqualia, quorum duo e faucis lateribus: cætera e superioris labii basi emergunt. Antheræ didymæ.

annua verticillis sexfloris, foliis ovato-lanceolatis triner-
viis lævibus petiolatis.

Obs. Caulis semipedalis s. pedalis rectus hirsutiusculus. Rami patentiusculi decussatim oppositi. Folia infima ovato-lanceolata ferrata petiolata lævia: caulina lanceolata sessilia. Bractæ integerrimæ nervosæ. Verticilli inferiores interrupti: superiores subcontigui quinque-sexflori. Corollarum tubus calice longior subcurvatus. Labium superius reflexum bifidum, albidum margine plicatum pilosum: inferius trifidum luteolum: mediâ laciniâ latiori crenulatâ, subemarginatâ; lateralibus reflexis. Calix villosus, quinquedentatus: dentibus subulatis. Semina nitida. Olim synonyma præcedentis huic plantæ conjunxit Linnæus (z) hodie separat. (a).

Thimus acinos verticillis sexfloris caulibus erectis subramosis,
foliis acutis ferratis. *Fl. Gallo-belg.* 260.

Obs. Caules villosi. Folia ovata, acuta opposita. Verticilli remoti quinque-sexflori. Flores cærulei. Calices villosi basi ventricosi bilabiati striati. Faux corollarum inflata. Labium superius obtusum superne carinatum, erectum subemarginatum:

O o o 2

La-

(z) *Hort. Cliffort.* pag. 310.

(a) *Sp. pl.* ed. 2 pag. 813.

Labium inferius trifidum : laciniis obtusis subæqualibus. Palatum albidum barbatumque.

Clinopodium vulgare capitulis subrotundis hispidis bracteis fetaceis.

Personatae.

Antirrhinum spurium foliis ovatis alternis caulibus procumbentibus. *Fl. Gallo-belg.* 267.

arvense foliis sublinearibus inferioribus subquaternis, calicibus piloso-viscidis floribus spicatis.

orontium corollis ecaudatis floribus subspicatis calicibus digitatis corolla longioribus.

Melampyrum cristatum spicis quadrangularibus bracteis cordatis imbricatis compactis denticulatis.

pratense floribus secundis lateralibus conjugationibus remotis, corollis clausis. L. c. 265.

Orobanche major caule simplicissimo pubescente staminibus subexsertis. L. c. 271.

Solaneae.

Datura stramonium pericarpis spinosis erectis ovatis foliis ovatis glabris.

Solanum dulcamara caule inermi frutescente flexuoso foliis superioribus hastatis racemis cymosis. L. c. 119.

nigrum foliis dentato-angulatis umbellis cymosis : frutescentibus pendulis. L. c. 118.

Anagallideae.

Lisimachia nummularia foliis rotundatis floribus solitariis axillaribus pedunculatis foliolis calicinis cordatis. L. c. 109.

vulgaris foliis caulinis ternis quaternisve racemis terminalibus. L. c. 110.

Ana-

Anagallis arvensis foliis oppositis ovatis sessilibus fructificationibus solitariis axillaribus pedunculatis. Fl. Gallo-belg. 110.
Corollarum crenulæ in varietate floribus cæruleis speciem forte denotabunt distinctam.

Centunculus *minimus*.

Convolvuleæ.

Convolvulus sepium foliis sagittatis postice truncatis pedunculis solitariis angulosis bracteis cordatis. L. c. 112.

arvensis foliis sagittatis postice obtusis floribus pedunculatis solitariis bracteis squamuliformibus. L. c. 111.

Pinguiculatæ

Utricularia vulgaris nectario conico scapo paucifloro.

Gentianeæ.

Gentiana centaurium corollis quinquefidis infundibuliformibus caule dichotomo. L. c. 133.

perfoliata corollis octofidis octandris foliis connatis, caule dichotomo.

Obs. Caulis semipedalis s. pedalis erectus. Folia ovata, cuspidata, opposita connata. Flores lutei solitarii. Corollæ octofidæ: laciniis ovatis acutis. Ad basin cujusque laciniæ stamen brevius. Calix octopartitus: laciniis lineari-subulatis corollæ longitudine.

Jasmineæ.

Veronica triphillos floribus solitariis foliis digitato-partitis pedunculo brevioribus. L. c. 6.

spicata spica terminali foliis crenatis obtusis caulo ascendente. L. c. 8.

0003

scu-

scutellata foliis linearibus acutis subdenticulatis capsulis planiusculis pedicellatis pendulis. *Fl. Gallo-belg.* 12.

hederifolia foliis imis quinquelobis inæqualibus pedunculis solitariis axillaribus; calicum foliolis ovato-cordatis conniventibus. L. c. 8.

spuria spicis terminalibus, foliis ternis ferratis.

Obs. Caules triquadripedales simplicissimi nonnunquam ramifusculi; vellere obducti. Folia opposita ternave minoribusque intermixta, recurvata, lanceolata, ferrata, glabra tres ad quatuor pollices longa unam lata, petiolata: petiolis canaliculatis. Spica longitudine spithamæa sive sex - octo pollices. Corollæ pedicellatæ. Calix quadrifidus subæqualis. Corollæ tubus ad basin albidus. Stamina duplo flore longiora. Bractea linearis singulo flori subjecta. Fructus obcordatus turgidiusculus.

Ligustrum *vulgare*. L. c. 4.

A p o c i n a t a e.

Asclepias vincetoxicum foliis ovatis basi barbatis; caule erecto umbellis proliferis. L. c. 552.

Obs. Caules læves pedales s. bipedales erecti. Folia ima subrotunda, petiolata superne obscure virentia glabra opposita. Pedunculi multiflori laterifolii. Flores pedicellati. Folliculi teretes glabri apicem versus sensim decreescentes acuti; semina continentes ovata, imbricata papposa.

Vinca minor foliis ellipticis petiolulatis floribus solitariis pedunculatis. L. c. 126.

B o r r a g i n e a e.

Echium vulgare caule tuberculato hispido foliis caulinis lanceolatis spicis fructiferis recurvatis.

Ly-

Lycopsis arvensis: foliis lanceolato-oblongis hispidis rachi in caulem decurrente.

Symphitum officinale foliis sessilibus lato-lanceolatis decurrentibus. *Fl. Gallo-belg.* 101.

Cynoglossum officinale foliis radicalibus petiolatis: caulinis subellipticis sessilibus pedunculis fructescentibus alternis secundis.

Anchusa officinalis calicibus florentibus corymbosis: fructiferis spicatis secundis.

Obs. Caules erecto-declinati scabri. Folia sessilia oblonga utrinque aspera: rachi in caulem decurrente. Fructificatio axillaris terminalisque. Flores dilute violacei. Corollarum squamulæ faucem internam occupantes quinque concavæ, albocæruleæ; marginibus barbatae, ad apicem obtusæ. Calix quinquepartitus æqualis. Semina rugosa gibbosaque.

Myosotis, *lappula* feminibus aculeis glochidibus foliis lanceolatis pilosis.

scorpioides feminibus nudis foliorum apicibus callosis. L.c.97.

C r a c i f e r a e.

Myagrum paniculatum: filiculis lentiformibus orbiculatis punctato-rugosis.

Draba muralis caule ramoso foliis cordatis dentatis amplexicaulibus. L. c. 273.

verna scapis nudis foliis lanceolatis subincisis. L.c. 273.

Lepidium ruderale floribus diandris apetalis foliis imis dentato pinnatis; rameis linearibus integerrimis. L. c. 275.

iberis floribus diandris tetrapetalis foliis radicalibus serratis: caulinis linearibus integerrimis.

Thlaspi arvense filiculis orbiculatis foliis oblongis margine dentatis glabris. L. c. 274.

NON-

montanum filiculis obcordatis foliis radicalibus carnosiss
obovatis integerrimis corollis calice majoribus.

Iberis *amara* herbacea foliis sublanceolatis dentalis fructifica
tione florente corymbosa : fructescente racemosa.

Obs. Caulis rectus ramoso-diffusus hispidus : pilis deflexis.
Folia crassiuscula lævia alterna, sessilia ad apicem latiora, tri
quadridentata : dentibus remotiusculis. Flores albi corymbosi
pedunculati : pedunculis angulosis. Calicina foliola extus pal
lide-violacea. Petala exteriora proxima cæteris longiora om
nia integerrima. Silicula obliqua pedicellata in racemum dipo
sita, suborbiculata compressiuscula, apice emarginata : stylo mar
cescente.

Alyssum *campestre* caule herbaceo staminibus stipatis pari seta
rum, calicibus deciduis. *Fl. Gallo-belg.* 277.

incanum fructificatione florifera corymbosa : fructifera
spicata.

Obs. Caules modo simpliciores aut ramosiores. Folia utrin
que scabra. Flores albi. Petala calice longiora patentia, emar
ginata. Genitalium masculorum minorum basi interiori denti
culus appendiculiformis. Silicula villosa, inflata pedicellata,
obovata stylo terminata. Semina subrotunda, marginata.

Cardamine *pratensis* foliis pinnatis foliolis radicalibus subro
tundis angulatis : caulinis lanceolatis. L. c. 278.

amara foliis pinnatis axillis stoloniferis. (b) L. c. 278.

Silybrium *silvestre* siliquis declinatis foliis pinnatis : foliolis
lanceolatis ferratis.

sophia petalis calice minoribus linearibus foliis decompo
sito-pinnatis.

fruticif-

(b) Succus e planta recenti extractus nec depuratus ; naso instilla
tus adque unciam circiter singulis diebus sumptus, polyppum sua
ditus tollit ut expertus est *Pollichius*.

stritissimum foliis lanceolatis ferratis patulis filiquis erectis.

Drabra lutea. *J. Bauh.* t. II pag. 890. *Morison hist. pl.* t. II pag. 234. Tab. 7 sect. 3 fig. 1.

Obs. Planta fere orgiam alta, recta. Folia sessilia ovato-lanceolata utrinque subpilosa. Flores læte lutescentes corymbo-paniculati. Siliquæ tetragonæ lineares longitudine biunciales. Semina teretiuscula subruffa substriata lineam longa.

Arabis thaliana foliis petiolatis integerrimis.

alpina foliis radicalibus subovatis denticulatis caulinis alternis erectis amplexicaulibus. *Fl. Gallo-belg.* 285.

R h a e a d e s.

Monotropa hipopithys floribus lateralibus octandris terminali decandro.

Chelidonium majus foliis bipinnatifidis : pedunculis multifloris subumbellatis. L. c. 231.

Papaver rhæas foliis bipinnatifidis fructu ovato lævi. L. c. 229.

argemone foliis pinnatifidis fructu hispido oblongo-turbinate. L. c. 229.

Nymphæa lutea foliis subcordatis calicibus pentaphyllis : foliis orbiculatis petalis obovatis.

alba foliis cordato-orbiculatis petalis ovatis calicis longitudine fructuque truncato. L. c. 227.

Fumaria bulbosa caule simplici subangulato pedunculis bractea brevioribus racemisque solitariis multifloris. L. c. 298.

Impatiens nolitangere pedunculis multifloris solitariis foliis ovatis geniculis tumentibus,

C a p p a r e a e.

Reseda luteola foliis lanceolatis integris calicibus quadrifidis.

L. c. 210.

Tom. II.

P p p

lutea

lutea foliis omnibus trifidis infimis pinnatis.

Viola tricolor caule triquetro diffuse foliis oblongis basi dentatis. *Fl. Gallo-belg.* 366.

canina caule adultiore adscendente foliis oblongo-cordatis, L. c. 366.

R a n u n c u l e a e.

Helleborus faedidus caule multifloro folioso foliis pedatis.

Adonis autumnalis corollis sex-octopetalis fructibus subcilindricis. L. c. 561.

aestivalis corollis pentapetalis fructibus ovatis.

Caltha palustris. L. c. 243.

Anemone nemorosa foliis tripartito-multifidis corollis hexapetalis feminibus ecaudatis.

vernalis pedunculo involucrato foliis pinnatis flore erecto.

Myosurus cauda muris foliis linearibus nectariis petaloideis.

Thalictrum angustifolium foliolis lanceolato-linearibus integerrimis.

Obs. Caules striati virescentes aut obscure colorati bi-tripeda-les altioresque. Folia bipinnata nonnunquam triplicato-ternata, superne nitida : foliolis linearibus. Flores pedicellati pallescentes. Calix nullus. Corolla tetrapetala : petalis concavis ellipticis. Stamina duplo flore longiora, erecta. Styli nulli. Stigmata crassiuscula atropurpurea subsagittata. Germina, quae ex eodem puncto prodeunt septem ad octo.

minus foliis sexpartitis floribus cernuis. L. c. 561.

Ranunculus ficaria foliis radicalibus cordato-subrotundis angulosis integerrimisque pedunculis unifloris. L. c. 237.

flammula foliis subintegerrimis corollis hexapetalis nectario excavato.

acris foliis imis tri-quinquepartito-multifidis nectario squamuloso subemarginato.

aqu-

aquaticus foliis natantibus peltato-multipartitis : immerfis capillaceis nectario tubulato. *Fl. Gallo-belg.* 242.

Aquilegia silvestris foliis composito-ternatis nectario incurvo.

Delphinium consolida nectariis acuminatis subcurvatis pedunculo longioribus foliis lineari-pinnatifidis. L. c. 233.

A s c y r o i d e a e.

Cistus helianthemum suffruticosus procumbens stipulis lanceolatis foliis subellipticis margine revolutis. L. c. 560.

Hypericum perforatum floribus trigynis caule ancipiti foliis pellucenti-punctatis.

humifusum floribus trigynis axillaribus solitariis caulibus ancipitibus filiformibus prostratis. L. c. 319.

montanum floribus trigynis calicum ferraturis glandulosis foliis ovatis cauleque tereti.

pulchrum floribus trigynis calicibus ferrato-glandulosis foliis connatis cordatis glabris, L. c. 319.

G r u i n a l e s.

Oxalis corniculata caule ramoso diffuso pedunculis umbelliferis. *acetosella* scapo unifloro foliolis obcordatis reflexis.

Geranium molle foliis imis semimultipartitis laciniis linearibus quadrifidis calice exaristato. L. c. 291.

dissectum pedunculis bifloris foliis quinquepartito-trifidis petalis emarginatis calicis longitudine. L. c. 292.

pratense pedunculis bifloris foliis subpeltato-multipartitis rugosis petalis integris.

Obs. Caulis teres pilis brevissimis obsitus. Folia ima quinquepartito-pinnatifida rugosa molliuscula : suprema quinquepartita. Laciniae singulae tri-quinquefidæ. Pedunculorum præcipuorum

P p p 2

basis

basis tuberculosa. Pedunculi biflori. Calix quinquephillus nervosus hirsutus aristatusque. Flores læte cæruleo-rosæ. Petala obovata integerrima superne lineata: lineis ramosiusculis. Stamina decem fertilia. Antheræ atropurpureæ. Fructus rostratus hirsutus.

lucidum pedunculis bifloris calicibus pyramidatis elevato-rugosis, angulatis foliis quinquelobis rotundatis.

Tiliatae.

Tilia europæa floribus nectario destitutis.

Caryophylleae.

Boottia saponaria. Fl. Gallo-belg. 193.

Obs. Caulis rigidiusculus. Folia subconnata ovato-lanceolata, nervosa margine scabra. Flores albidi s. carnei Calix cylindricus hirsutus. Corollarum unguis erecti angulosi calici æquales. Laminæ obtusæ extrorsum latiores patulæ. Petalorum singulorum collo, denticuli duo coronam nectaream constituentes. Styli duo apice revoluti. Capsula unilocularis calice testâ.

a Saponariis atque Silene toto cælo differt: corollâ nectareâ, styli duobus capsulaque uniloculari; hinc genus distinctissimum. *Linum radiola* foliis oppositis caule dichotomo floribus triandris tetragynis. L. c. 159.

satharticum foliis oppositis subovatis caule appressis, integerrimis floribus calice majoribus. L. c. 158.

Alsiine.

Alfina media foliis cordato-ovatis floribus axillaribus solitariis pedunculatis.

Gypsophila muralis foliis linearibus calicibus aphillis, caule dichotomo petalis crenulatis.

Are-

Aremaria trinervia foliis ovatis acutis petiolatis nervosis.

rubra foliis filiformibus stipulis membranaceis vaginantis.
Fl. Gallo-belg. 198.

Cucubalus behen calicibus subglobosis glabris reticulato-venosis
corollis subnudis capsulis trilocularibus.

Otites floribus dioicis petalis linearibus indivisis.

Obs. Caulis rectus ab uno pede ad cubitum atropurpureus
teres, subnudus succum glutinosum sudans, subvillosus circa
basin præcipue. Folia cæspitosa subspatulacea, superne glabrius-
cula. Genicula quatuor ad quinque remota, quibus folia sub-
connata basin versus sensim decreſcentia opposita. Fructificatio
paniculata sæpe opposita. Flores utriusque sexus in distinctis in-
dividuis pedicellati. Calix *maris* duas lineas longus unam latus
quinquedentatus: dentibus inæqualibus coloratis. Petala quin-
que duas lineas longa fetacea integerrima squalide alba, calice
duplo longiora adque basin exteriorem staminum inserta. Sta-
mina decem, quorum quinque cæteris majora præcociora. Ger-
men vanum. Capsula *feminae* ovata lævis unilocularis apice in
quinesariam dehiscens polysperma. Semina matura renata
subfusca. Bractææ squamuliformes plures basi pedicellorum.

Plantagineae.

Amaranthus caudatus racemis pentandris decompositis cili-
ndricis longissimis pendulis coloratis.

blittum caule decumbente foliis subrhomboideis retusis pe-
tiolatis spicis triandris. L. c. 385.

Plantago major foliis ovatis glabris. L. c. 87.

Passerinatae.

Thesium alpinum racemo foliato foliis linearibus:

linophyllum panicula foliata foliis lineari-lanceolatis.

P p p 3

Daphne

Daphne mezereum floribus sessilibus ternis foliis lanceolatis deciduis. *Fl. Gallo-belg.* 557.

encorum floribus congestis terminalibus sessilibus foliis lanceolatis nudis. (c)

„ Fruticulus pollicari sesquipollicari longitudine tenuis tuberculatus subramosus procumbens anteriora versus adscendens : florum fasciculo erecto. Folia lanceolata sessilia superne parum latiora , inferne angustiora obtusiuscula sparsim caulium adnata, duriuscula saturate viridia , glabra ante flores adparentia. Surculi primo vere ex gemma caulina emergentis, apicem coronant flosculi septem , duodecim plures aut pauciores tubulati in quatuor segmenta patentia secti ; arte juxta se invicem positi , sessiles umbellulam efformantes , furculi foliolis quasi involucrati , suavissima purpura picti , & vere terminales. Fructum maturum videre nondum contigit. „

Atripliceae.

Chenopodium hybridum foliis subcordatis sinuato-angulosis fructificationibus subnudis glomerato-racemosis compositis.

L. c. 129.

opulaceum foliis subrhomboideis dentato-sinuatis racemis subfoliatis ramosis. L. c. 130.

album rhombeo-triangularibus suberosis summis linearibus racemis glomeratis. L. c. 128.

polypermum foliis ovatis integerrimis caule decumbente cymis dichotomis aphillis axillaribus. L. c. 128.

Polygonatae.

Rumex crispus floribus monoclinis valvulis integris graniferis foliis sublanceolatis plicato-undatis. L. c. 175.

aqua-

(c) Ad academiam cum observatione sequenti *Pollichius* misit.

aquaticus floribus monoclinis, valvulis integerrimis nudis
foliis subcordatis crenatis. *Fl. Gallo-belg.* 175.

obtusifolius floribus monoclinis valvulis dentatis graniferis
foliis cordato-oblongis obtusis.

Scleranthus annuus foliis lineari-subulatis calicibus fructus pa-
tulis. L. c. 192.

perennis calicibus fructus clausis.

Herniaria glabra herbacea. L. c. 132.

Polygonum hydropiper floribus hexandris semidigynis foliis lan-
ceolatis integerrimis stipulis subciliatis. L. c. 185.

dumetorum foliis cordatis caule volubili lævi feminibus an-
gulato-membranaceis pellucetibus.

convolvulus foliis cordatis caule volubili feminibus trique-
tris nudis.

amphibium floribus pentandris semidigynis foliis lanceola-
tis ferrulatis, glabris.

S e d a c e a e.

Cuscuta europaea floribus sessilibus aphillis.

Obs. Caules volubiles filiformes colorati. Flores albi. Corollæ
quadri-quinquefidæ. Stamina quinque. Germen rubellum Stigma
simplex bifidum.

Chryso-splenium oppositifolium foliis subrotundis oppositis. L.
c. 190.

Drosera rotundifolia scapis radicans foliis orbiculatis margine
glanduliferis.

Parnassia palustris. L. c. 555.

Sedum telephium foliis ferratis patulis corymbo folioso caule
erecto. L. c. 199.

reflexum foliis subulatis sparsis basi solutis imis recurvatis.

villosum caule erecto foliis planiusculis pedunculis subpi-
lofis.

Vac-

Vacciniatae.

- Andromeda polyfolia* pedunculis confertis, corollis ovatis foliis lanceolatis margine revolutis.
- Erica vulgaris* antheris bicornibus inclusis corollis campanulatis foliis oppositis sagittatis. *Fl. Gallo-belg.* 183.
- Pirola minor* floribus racemosis dispersis genitalibus masculis femineisque erectis.
- Vaccinium oxycos* foliis integerrimis ovatis revolutis caulibus repentibus filiformibus nudis.
- aliginosum* pedunculis unifloris foliis ovoideis integerrimis basi ciliatis.
- mirthillus* pedunculis unifloris foliis ellipticis ferratis deciduis pedunculis fructescentibus pendulis.

Malvaceae.

- Althæa officinalis* foliis simpliciter tomentosis. L. c. 295.
- Malva alcea* caule erecto foliis subpellatis multipartito-pinnatifidis capsulis glabris.
- moschata* foliis radicalibus inciso-renatis: caulinis quinquepartitis pinnato-multifidis capsulis hispidis.

Papilionatae.

- Lotus filiquosus* leguminibus solitariis quadrangulis caule decumbente foliis inferne pubescentibus.
- Obs.* Caules planiusculi humifusi. Folia utrinque pubescentia: foliolis subcuneatis. Flores solitarii calice duplo longiores. Corollæ citrinæ. Vexillum margine deflexum lineolis interne ramosis. Alæ subrotundæ vexillo breviores concavæ. Legumen cylindricum; maturum fuscum: tetragonum angulis membranaceis. Semina subrotunda livida: punctata: punctis atris.

Tri-

Trifolium rubens spicis oblongis villosis : corollis monopetalis, foliis ferrulatis caule erecto.

alpestre spicis subrotundis villosis terminalibus foliis lanceolatis ferrulatis caule erecto.

Obs. Caules asperiusculi teretes hinc inde sparsi. Folia composita : foliolis ellipticis ferrulatis. Bracteæ caulem amplexantes geminæ lineari-lanceolatæ basi coadunatæ. Flores subglobosi læte colorati. Calices substriati : dentibus inæqualibus subpilosiss. Corollæ monopetalæ decem lineas seu tri-quadruplo calice longiores.

fragiferum capitulis subrotundis calicibus inflatis bidentatis reflexis, caulibus reptantibus. *Fl. Gallo-belg.* 314.

Lathyrus aphaca pedunculis unifloris cirrhis aphillis stipulis cordato-sagittatis. L. c. 305.

Vicia sepium leguminibus pedicellatis subquaternis foliolis integerrimis ovatis extimis decrescentibus. L. c. 307.

Ervum tetraspermum: foliolis quadri-quinquejugis linearibus utrinque attenuatis pedunculis subquinquefloris. L. c. 308.

Ornithopus perpusillus caulibus decumbentibus ramoso-sparsis pedunculis subquinquefloris leguminibus arcuatis. L. c. 309.

C a m p a n a t a e.

Jasione montana L. c. 365.

Campanula rotundifolia foliis radicalibus renatis : caulinis linearibus. L. c. 115.

speculum caule erecto procumbente diffuso ; foliis oblongis undato-crenatis fructu prismatico.

O e n o t h e r a t a e.

Epilobium angustifolium foliis sparsis lineari-lanceolatis floribus inæqualibus.

Tom. II.

Q q q

mon-

montanum foliis oppositis ovatis dentatis.

palustre foliis oppositis lanceolatis integerrimis petalis emarginatis caule erecto. *Fl. Gallo belg.* 557.

Circæa lutetiana foliolis calicinis subcoloratis petaliformibus.

Cucurbitaceæ.

Bryonia alba foliis palmatis utrinque calloso-scabris. L. c. 392.

Lythrateæ.

Peplis portula corollis pentapetalis fugacissimis foliis oppositis.

pollichii corollis pentapetalis foliis alternis. (d)

Fujubineæ.

Rhamnus catharticus spicis terminalibus floribus quadrifidis dioicis.

frangula inermis floribus monogynis monoclinis foliis integerrimis. L. c. 123.

Evonimus europæus floribus plerisque quadrifidis. L. c. 124.

Rosaceæ.

Cratægus aria foliis inæqualiter serratis subtus tomentosis.

Prunus mahaleb floribus corymbosis foliis ellipticis duplicato-serratis petiolis glandulosis.

Sorbus aucuparia pinnarum foliis oblongis serratis : seminibus subcordatis cartilagineis.

Mespi-

(d) a præcedenti discrepat : foliis semper alternatis.

Mespilus amelanchier inermis foliis ovoideis ferratis cauliculis villosis.

cotoneaster inermis foliis ovatis integerrimis.

Spiræa filipendula pinnarum foliis ferratis regularibus, floribus cymosis.

almaria foliis interrupte pinnatis: foliolis ovatis ferratis floribus cymosis.

aruncus foliis supradecompositis spicis paniculatis, floribus dioicis.

Rosa spinosissima germinibus ovatis glabris, pedunculis caule petiolisque aculeatis.

villosa germinibus globosis aculeatis, pedunculis hispidis caule aculeis sparsis petiolis aculeatis foliis tomentosis.

Potentilla recta foliis septenatis lanceolatis ferratis utrinque subpilosis caule erecto.

rupestris pinnarum foliis quinatis ovatis crenatis.

tormentilla caule erectiusculo foliis ternatis corollis tetrapetalis. *Fl. Gallo-belg.* 222.

Rubus idæus foliis quinato-pinnatis ternatisque subtus tomentosis. *L. c.* 220.

Aceratae.

Aesculus hippocastanum floribus hybridis. *L. c.* 412.

Acer pseudoplatanus foliis quinquelobis inæqualiter ferratis floribus racemosis. *L. c.* 420.

Castaneae.

Mercurialis annua caule brachiato foliis glabriusculis floribus spicatis. *L. c.* 410.

perennis caule simplicissimo foliis scabris. *L. c.* 410.

Urtica pilulifera foliis ovatis ferratis amentis fructescentibus globosis. Q q q 2 *urons*

urens foliis ovoideis subduplicato-ferratis ; racemis androginis. *Fl. Gallo-belg.* 383.

Humulus lupulus. L. c. 399.

Salix triandra foliis ferratis glabris floribus triandris. L. c. 393. (e)

helix foliis ferratis glabris , oblongis supremis oppositis obliquis. L. c. 397.

aromaria foliis ovatis acutis integris supra subvillosis subtus tomentosis. L. c. 395.

viminalis foliis subintegerrimis linearibus longissimis subtus fericeis ramis virgatis. L. c. 395.

capraea foliis ovatis rugosis subtus tomentosis undatis supra denticulatis. L. c. 395.

alba foliis lanceolatis acuminatis ferratis utrinque pubescentibus : ferraturis imis glandulosis. L. c. 397.

Quercus robur foliis oblongis annotinis superne latioribus sinibus acutioribus : angulis obtusis. L. c. 388.

Corylus avellana stipulis ovatis obtusis. L. c. 391.

Carpinus betulus strobilorum squamis planis. L. c. 391.

Betula alnus pedunculis ramosis. L. c. 383.

Fagus castanea foliis lanceolatis ferratis acuminatis subtus nudis.

Populus nigra foliis deltoideis acuminatis ferratis. L. c. 401.

tremula foliis subrotundis dentato-angulatis utrinque glabris. L. c. 401.

Tithy-

(e) *Salicum Palatinarum* historiam daturi notas ejusque speciei characterificas accurate describemus. Iconibus illustrabuntur plantæ.

Tithymaleae.

Euphorbia verrucosa umbella quinquefida : trifida bifida bracteis partialibus ovatis foliis lanceolatis ferrulatis.

Obs. Folia oblonga sive lanceolata reflexa, sessilia margine ferrulata subvillosa. Præcipui pedunculi quadri-quinquepartiti. Singuli trifidi dichotomi. Bractea generalis quadri-quinquephilla : foliis ovatis : Partialis diphilla subcordata. Flosculi luteoli. Corollæ integræ tetrapetalæ. Capsula verrucosa pilosaque. Hi cum tempore pili evanescent. Individua alia reperiuntur : ramis lateralibus trifidis fructiferis.

Segneriana umbella multifida dichotoma : bracteis partialibus deltoideo-cordatis foliis caulinis lineari-lanceolatis integerrimis. *Tithymalus &c. Pl. Veron. Tom. 1 p. 154 Tab. 3 f. 1.*

Obs. Caules teretes (20 30) plures ex eadem radice emergentes ; calami crassitie, pedales sive cubitales & ultra, erecti aut declinati, læves uno latere sæpe livide colorati. Folia lanceolata sessilia acuta glabra glauca a decem ad lineas sedecim longa, tres quatuorve lata. Planta adolescens, caulibus folia apprimuntur : adulta ab iis discedunt ; fructificatione peractâ deflectuntur deciduntque. Umbella generalis viridi-lutea, cujus basi bractea universalis involucriformis foliis constans decem, duodecim ovatis acutis, quibus pedunculorum compositorum idem numerus insidet. Bractea partialis sessilis sæpe deltoideo-cordata sublutea : acumine brevissimo terminali. Flosculi omnes monoclini. Petala apice latiora, truncata primo viridula aut luteola dein rubicunda. Stamina octo ad decem alternatim erumpentia. Styli tres, singuli bi-trifidi. Capsula triquetra glabra. Hujus alia individua distincta : ramis fructificantibus sterilibusque. Alia sunt plane sterilia simplicissima modo, modo ramifera.

platyphilla umbella quinquefida : trifida : dichotoma involucris

Q q q 3

cris

cris carina pilosis foliis ferratis lanceolatis capsulis verrucosis.

esula umbella multifida bifida bracteis subcordatis petalis subbicornibus ramis sterilibus foliis uniformibus.

palustris umbella multifida: subtrifida: bifida bracteis ovatis foliis lanceolatis ramis lateralibus sterilibus.

P i n e t a e.

Juniperus communis foliis ternis patentibus mucronatis bacca longioribus. *Fl. Gallo-belg.* 564.

Pinus silvestris foliis geminis primordialibus solitariis glabris.
picea foliis solitariis emarginatis.

Taxus baccata foliis approximatis.

EXPLICATIO TABULARUM I. II. III.

Fig. 1. *Hypnum Palatinum.*

a. Ramulus per lentem recens.

b. Idem ficcus aduncas unguens mentiens.

c. Folium magnitudine auctum.

Fig. 2. *Hypnum lycopodioides.*

aa. Pagina furculi superior per lentem visa, foliorum rugositatem monstrans.

b. Folium nativum.

c. Idem microscopio auctum.

ddd. Germinata pars plantæ semper præsens.

Fig. 3. *Jungermania rubiginosa.*

a. Planta adolescens.

bb. Eadem adulta.

c. Folium auriculatum oculis armatis visum.

d. Foliolum appendiculiforme magnitudine auctum.

ee. Rachis plantæ nuda.

f.

f. Primordium plantæ germinatum.

Fig. 4. Individuum Mnii *undulati* stelliferum.

aaa. Propagines plumuliformes e furculo germinante prodeuntes.

b. Stellula terminalis, cujus centro foliola congesta vixque distincta.

c. Eadem a stellula separata & aucta, quæ pro seminibus habentur.

d. Folium nativum.

Fig. 5. Individuum polytrichi *communis* stelliferum.

aaa. Viviparæ plantulæ aut propagines plumuliformes e radicante furculo germinante emissæ.

b. Abbreviatus furculus in centro stellulæ, quo proliferum evadit individuum.

c. Idem a stellula separatus.

Fig. 6. Individuum ejusdem plantæ alterum neutrum i. e. quod capulis stellulisque destituitur.

aa. Planta pristina.

bb. Eadem furculum novum germinans.

Fig. 7. Folium mnii *fissi* per lentem spectatum globuliferum.

aa. Nativus globulus utramque cuspidem terminans.

b. Idem ope microscopii auctus ut innumera foliola, ex quibus componitur visibilia appareant. Hæc aggregata semina dicuntur nuda. (f)

Fig. 8. Riccia *fluitans*.

aaa. Germinata rudimenta matri constanter inhærentia.

bb. Plantula evoluta.

cc

(f) Figura Micheliana *Gen. pl. nov.* Tab. v fig. 14 litt. TT. S. plantam nostram male exprimit. Figura Dilleniana *hiff. musc.* Tab. xxxi fig. 6 globulos pedunculatos ostendit, sed ex observationibus nostris sessiles semper sunt nisi foliorum cuspidem pediculum dicas.

c. Eadem pristina, quæ putredine solvitur.

Fig. 9. *Riccia cristallina*.

aaa. Frondes germinatæ semina oblonga nuda mentientes.

b. Adolescens planta a matre sponte soluta.

c. Eadem per lentem visa, quæ unum fætum parit.

Fig. 10. *Byffus velutina*.

aaa. Particulæ s. frondes capillacæ, quæ filicula more explicantur.

b. Eadem magnitudine auctæ.

Fig. 11. *Peucedanum alsaticum*.

a. Planta reducta.

b. Eadem magnitudinis nativæ.

c. Foliorum radicalium pinna nativa.

d. Umbella generalis naturalis.

e. Corolla magnitudine aucta.

f. Petalum antice spectatum & auctum.

g. Semen nativum.

h. Idem auctum.

i. Plantæ petiolus canaliculatus.

kk. Bractea universalis polyphilla.

E R R A T A.

ad pag. 426 l. 1 lege germinatæ loco germinantes.

ad pag. 432 l. 1 lege germinatæ loco germinantes.

ad pag. 440 l. 13 lege germinatarum loco germinantium.

ad pag. 445 l. 14 lege germinatæ loco germinantes.

SUR

Tab. I.
ad vol. II pag. 496.



E. Virens, f. 1.

Tab. II.
ad vol. II pag 496.

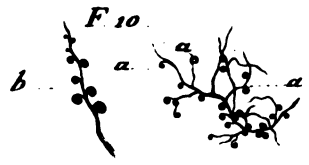
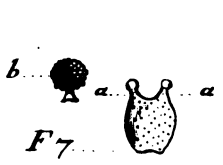

III.
pag. 496.

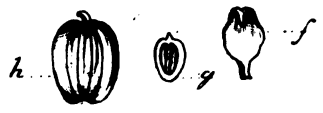
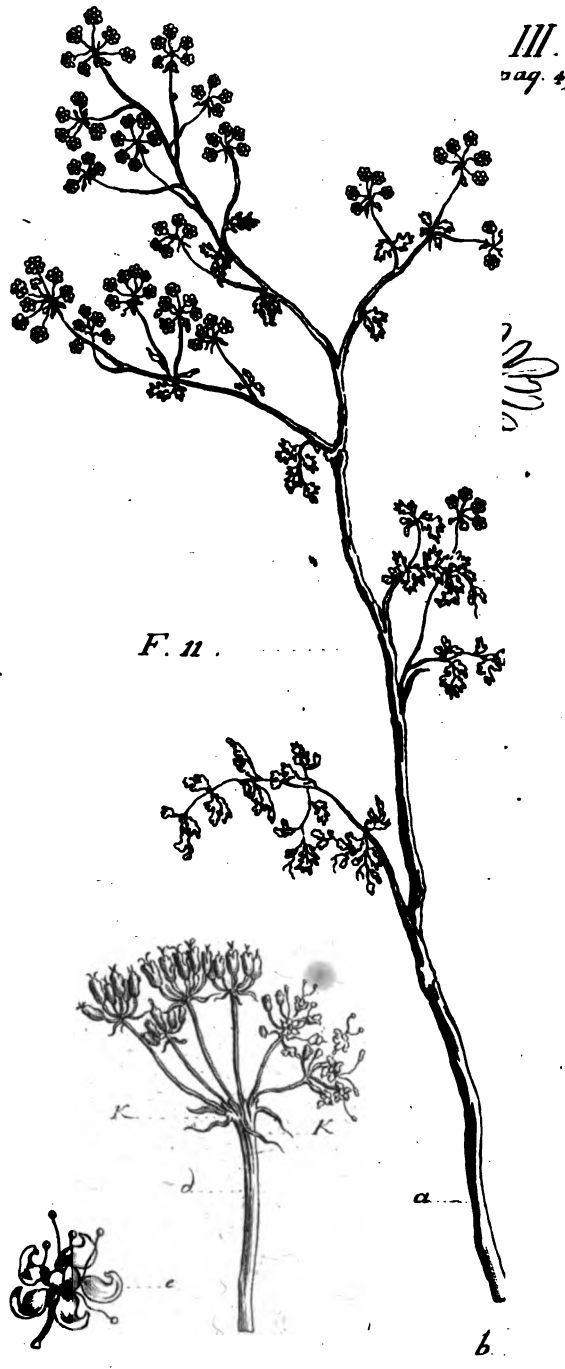

SUR L'INCERTITUDE

DE

L'HISTOIRE NATURELLE

Dans l'étude des Mines Métalliques. Remarques & découvertes sur ces Mines.

PAR

M. COLINI.

DEPUIS douze ans les Systèmes de Minéralogie se sont considérablement multipliés. Mais suffisent-ils pour expliquer la Nature? Les uns paroissent trop bornés, les autres trop étendus. Ne pourroit-il pas être vrai que la Nature ne se laisse pas asservir? Elle met, n'en doutons pas, très-souvent ces Systèmes en défaut. Une multitude de corps qui se ressemblent extérieurement & qui diffèrent dans le mélange, & dans la combinaison des parties qui les composent; des définitions contraires de la même substance; des termes vagues; une foule de noms qui désignent le même objet; l'application d'un même nom à plusieurs substances; le mystère & les ténèbres impénétrables avec les quels la Nature nous cache ses opérations; la variété infinie qu'on observe dans ses productions dont plusieurs semblent échapper aux définitions & aux systèmes établis; tout enfin nous montre de l'incertitude, des difficultés, des obstacles; tout nous annonce qu'il reste beaucoup d'observations à faire pour saisir le vrai *Système de la Nature*; tout nous fait voir qu'il est aisé de tomber dans l'erreur.

Il y a peu de personnes qui s'occupent de l'étude des terres, objet que le hazard a rendu utile à la société dans différents besoins. Nous connoissons à peine comment se forment les pierres. On dispute encore sur l'origine des pétrifications; on veut les distribuer par Classes & on n'est pas d'accord sur ces

Tom. II.

R r r

Claf-

Classes. (a) Il régné de la confusion dans la division des mines métalliques ; il reste beaucoup de ténèbres sur la nature de la plûpart des demi-métaux. Il y a peu d'affertions qu'on ne puisse renverser par des affertions contraires. Chaque Naturaliste vante sa Théorie de la Terre. L'un regarde comme poétique celle de l'autre; un troisieme croit que si la sienne ne fuffit pas à expliquer les phénomènes du Globe, il faut renoncer à en chercher de nouvelles. L'Histoire des productions de la mer est encore dans son enfance ; la signification des termes ne paroit pas encore fixée ; elle est souvent arbitraire. En un mot la clarté manque ; les définitions & les descriptions qu'on donne des substances, offrent souvent de l'obscurité ; & sans l'examen de ces substances mêmes, l'étude des noms, des auteurs, & des sistèmes devient inutile.

Il y a donc encore sous nos yeux un nombre infini de productions qui demandent des observations. C'est ce qui forme
l'in-

(a) Rien n'est positif dans la division des pétrifications. Les uns mettent des huitres parmi les peignes, & des peignes parmi les huitres. D'autres rangent des peignes dans la classe des boucardites ; ils y infèrent même des mytulites. On ne fait comment distinguer ces mytulites, des musculites & des tellinites. Quelques uns veulent que mytulite & musculite soit la même chose. *Walch* (*das steinreich* 1762 pag. 114) dit que les tellinites sont plus longues & moins larges que les mytulites & les musculites, ce qui leur donnant une figure presque ronde, les rapproche des camites. *Wallerius & Vogel* donnent une figure rhomboïdale aux tellinites. Il faut sans doute régler le partage des pétrifications sur celui des coquilles naturelles. Mais l'homme qui conuoit le mieux les coquilles naturelles se trouvera toujours dans l'embarras lorsqu'il voudra appliquer cette connoissance à la distribution des coquilles pétrifiées ; car il y a peu de coquilles pétrifiées dont on puisse dire avec certitude, voici leurs originaux, il y en a beaucoup dont on ne trouve pas les analogues ; & un usage inveteré & reçu a fait déjà connoître des coquilles pétrifiées sous certaines espèces aux quelles elles ne devoient pas appartenir si on se régloit sur les caractères qu'on suit dans la distribution des coquilles naturelles.

l'incertitude de l'Histoire naturelle. Pour faire connoître cette incertitude & combien les opinions de ceux qui ont écrit sur cette partie de la Physique , sont opposées entre elles , on a choisi les mines métalliques. Nous offrons nos remarques sur ces mines ; nous faisons voir la confusion qui régné dans leur étude en confrontant l'un à l'autre les Auteurs systématiques qui en ont parlé. Nous rendons compte de plusieurs espèces de mines qui n'ont été connues d'aucun Naturaliste. On ne s'assujettira pas à parler méthodiquement des différents métaux selon l'affinité qu'il y a entre l'un & l'autre ; mais ils se suivront dans l'ordre dans le quel on aura occasion de les examiner , & d'en approfondir les mines ; voila pourquoi nous donnons aujourd'hui l'or & le plomb. Enfin on osera présenter souvent comme un résultat de nos observations & de nos découvertes des Tables qui ont paru plus exactes & plus propres à faire connoître les différentes formes sous les quelles la Nature produit les mines métalliques.

* * O R. * *

L faut considérer dans une Mine métallique deux choses ; Or. premièrement la *minéralisation du métal* ; en second lieu la *matrice* ou les substances dans les quelles ce métal mineralisé s'est formé. On appelle *métal mineralisé* celui qui est intimement uni par la Nature à des substances étrangères qui le privent entierement de ces propriétés qui lui sont particulières lorsqu'il est dépouillé de ces substances étrangères & qu'il est composé de parties homogènes , tel qu' il doit être afin que les hommes puissent s'en servir dans leurs besoins. C'est dans cet état d'imperfection que la Nature nous offre les métaux. On en excepte ordinairement l'or. On avance qu'on ne le trouve autrement que natif , & qu'on peut absolument rayer d'un sy-

R r r 2

stème

Or. stème le nom *de mine d'or*. (b) Mais quelques Minéralogistes prétendent qu'on le trouve aussi minéralisé. Mr. Cronstedt parle d'or minéralisé dans les Pyrites, dans le Cinabre & dans la Blende de Schemnitz & il s'étonne que Henckel qui a écrit un si beau *Traité de Appropriation* se soit obstiné à nier qu'il puisse se trouver de l'or minéralisé dans les Pyrites. (c) L'opinion de Mr. Cronstedt n'a pas été suivie. D'autres Minéralogistes ont toujours persisté dans le sentiment que la Nature ne forme l'or que natif; & ils ont avancé que celui qui peut se trouver dans les Pyrites, dans le Zinnope & dans le Cinabre de Hongrie, dans la Blende, dans les grains de Schirl n'est qu'un or délié en parties ou en points imperceptibles, mais toujours natif. (d) *De l'or minéralisé*, dit Mr. Scopoli, *du plomb & de l'étain natifs, & d'autres corps de cette nature, ne sont que des êtres imaginaires, & non réels du Règne minéral*. (e) C'est une singularité digne de remarque. Pourquoi ne plairait-il pas à la Nature de combiner avec ce métal d'autres parties étrangères? C'est dit-on parce que nous voyons que l'or ne se réunit pas au soufre. Mais parcequ'une chose est impossible aux hommes, faut-il en conclure qu'elle est également impossible à la Nature? Henckel n'a pas regardé comme impossible cette combinaison de l'or avec le soufre, (f) quoiqu'il dise que si ce métal peut être minéralisé,

(b) *Lehmann*, Entwurf einer Mineralogie 1760 pag. 118.

(c) Versuch einer neuen Mineralogie 1760 §. 166 Quoique cet excellent ouvrage soit sans nom d'Auteur, on l'attribue généralement à Mr. Cronstedt.

(d) *Vogel* Practisches Mineral system 1762 p. 408. *Lehmann* Mineralog. pag. 118.

(e) *Einleitung zur kenntniß und gebrauch der Fossilien* 1769 pag. 190.

(f) *Pyritologia oder Kieße-Historie* 1725 pag. 470.

lisé, il le fera préférablement par l'arsenic. (g) En disant donc **Or.** qu'il n'a jamais vû de véritable mine d'or, il ne prétend point dire que la chose soit impossible. Mr. de Justi est du même avis. (h) Mais qui est-ce qui est en état de juger de ce qui est possible ou impossible à la Nature? Il faudroit de grands détails & de grandes connoissances pour raisonner sur la possibilité & sur la probabilité des combinaisons naturelles. Cette question s'il existe ou non de véritables mines d'or ne paroît pas pouvoir être si aisément décidée. Car lorsqu'on produira à ceux qui nient l'existence de ces mines, des grains d'or tirés d'une mine dans la quelle on n'avoit auparavant pu découvrir par aucun moyen de l'or natif, ils diront toujours que cet or natif étoit enseveli & dispersé dans cette mine en molécules infiniment petites. Comment pourra-t-on vérifier ou l'existence de ces molécules & de ces paillettes invisibles, ou la minéralisation de l'or dans cette mine? Il faudroit beaucoup plus d'essays faits dans l'intention de découvrir ce mystère.

Mr. Wallerius a donné dans sa Minéralogie une distribution de l'or (i) qui a été suivie par la plupart des Minéralogistes qui ont écrit après lui. Il a établi en partie sa méthode sur les débris d'or natif qu'on trouve dans les rivières, sur la couleur qu'ils y ont acquis, & sur les différentes formes de ces débris. Mais ce n'est point dans les rivières que ce métal s'est formé ou qu'il a acquis ces formes; des causes étrangères ont pu les altérer & lui en communiquer que la Nature ne lui donne jamais. Ces grains d'or, dont il parle, rouges, noirs

R r r 3

&

(g) Ibid. pag. 473 & *Henkelius* in *Mineralogia rediviva* 1747 pag. 45, 46.

(h) *Grundriß des gesammten Mineral reiches* 1757. §. 41.

(i) *Mineralogie spec.* 303. 304.

Or. & de couleur de plomb, (k) est-ce la Nature qui les a formés de cette couleur? Y auroit-il donc un or natif couleur de plomb? Et ces couleurs ne sont-elles pas plutôt des pellicules minces & terreuses qui se sont collées sur les grains d'or pendant le séjour qu'ils ont fait dans les torrents ou ailleurs que dans leurs filons? On a donc pensé qu'il seroit plus intéressant pour le Naturaliste d'examiner l'or dans le lieu même où la Nature l'a formé. On a crû qu'il pouvoit être plus utile de savoir quelle est la couleur que l'or a dans son filon, que de connoître celle qu'il a pu acquérir dans une rivière. Une des raisons que Mr. Wallerius allégué pour justifier sa méthode, c'est que l'or natif étant souvent en particules imperceptibles dans sa mine, on n'est pas à même de distinguer ses différentes figures. (1) On peut assurer, que dans les mines d'or de la Hongrie & de la Transylvanie la figure de ce métal est assez souvent apparente & sensible.

Nous donnerons ici une Table dans la quelle on fera connoître ces différentes formes de l'or natif; & pour constater qu'on n'attribue point à la Nature des opérations auxquelles elle n'a point eu de part, nous établirons ces variétés sur des descriptions de mines d'or qui se trouvent dans le Cabinet d'Histoire naturelle de S. A. S. E. Palatine. Nous commencerons par ces descriptions, dans les quelles on fera remarquer l'or natif sous un triple aspect. 1 Relativement à la figure de ses parties. 2 Relativement à la nuance de sa couleur; 3 Eu égard aux substances qui l'accompagnent.

1. Or natif en ramifications qui forment un arbrisseau. Le tissu de ces ramifications ressemble à peu près à l'ordonnance d'une

(k) Spec. 304. N. 5, 6, 7.

(1) Observ. 1 qui est à la fin de l'Esp. 304.

d'une feuille anatomisée. C'est une tige du milieu dont il part différents rameaux. Ces tiges & ces rameaux sont souvent cannelés. Une terre blanche argilleuse a revetu cet échantillon, & ne laisse voir qu'à demi la couleur jaune de l'or. Ce morceau est de Transylvanie. Or.

2. Un morceau remarquable par sa grandeur, par la variété dans la figure de l'or natif, par l'éclat de ce métal, & par la pierre sur laquelle il se trouve, nous offre encore une de ces arborisations d'or parfaitement marquée; elle est composée d'une tige droite & de filaments qui sortent de cette tige. De ces filaments il en sort encore des nouveaux plus courts. Le tout est arrangé & couché sur la pierre avec ordre. A côté de cette arborisation ces filaments se font artistement & régulièrement entrelassés, & ont formé un ouvrage à raisseau qui ressemble à un ouvrage de filigrane. Dans un autre endroit l'or y a un tissu continu & épais, mais finement & agréablement grainu à sa surface. L'or natif dans le reste du morceau y paroît par fils épars plus ou moins épais qu'on diroit être le reste d'une décomposition. Cet or ainsi différemment formé est sur une roche schisteuse assez tendre, d'un gris verdâtre composée de différentes couches noirâtres, & mêlée intimement à du mica blanc. A la surface extérieure l'or repose immédiatement sur une cristallisation quarzeuse couverte d'ochre brune & jaune avec quelques débris d'une pierre cornée. L'or repose donc ici immédiatement sur une substance ferrugineuse. Notschackerberg dans la Transylvanie.

3. Voici un échantillon qui plaît à l'oeil par l'éclat de l'or & par la régularité de l'ouvrage. C'est de l'or natif en filets minces, qui forment un ouvrage natté. Il est assez particulier de voir plusieurs filaments parallèles à une petite distance l'un de l'autre, & d'autres petits filaments plus minces remplir ces distances dans une direction opposée. L'art n'auroit jamais pu former d'ouvrage plus régulier; & la Nature ne forme point de

Or. de métal natif avec plus de simétrie que l'or. Cet or a tout son éclat; il est d'une couleur affez foncée. Ce qui contribue à relever cet éclat, c'est qu'au dessous & à coté de cet ouvrage, la pierre est tachée de noir, ce qui paroît avoir été occasionné par des vapeurs souterraines. C'est peut-être par la même cause que cet or dans quelques endroits est d'une couleur qui approche de celle du cuivre natif. La pierre sur laquelle se trouve cet or, est un quartz blanc ferrugineux. Ce morceau est de la Hongrie.

4. Or natif en feuilles massives, flottantes & flexibles. Il y a une petite Druse quarzeuse à l'endroit d'où sortent ces feuilles. Très souvent les cristallisations quarzeuses accompagnent immédiatement l'or natif. La roche de cet échantillon est quarzeuse grise, & noire & est pénétrée d'or, de pyrite, & d'ochre ferrugineuse. La couleur de ces lamelles d'or est d'un jaune pâle; leur surface n'est pas unie, mais très-légèrement sillonnée, ce qu'on remarque parfaitement à l'aide du microscope. Une circonstance assez intéressante, c'est que quelques unes de ces feuilles sont entièrement couvertes d'une couche très mince de pyrite qu'on peut détacher comme une croute & dans laquelle elles sont enfermées comme dans un étui. Ce morceau est de Schemnitz, Bacherstollen.

5. Une lame d'or natif couvre entièrement un morceau de quartz blanc. La surface de cet or a partout de très-petits boutons qui la rendent raboteuse. A l'une des extrémités du quartz on voit qu'il est pénétré d'or natif, & qu'il contient des débris & des morceaux de Blende noirâtre. Ce morceau est de Leifendorff en Saxe.

6. Lames d'or natif, festonnées à la circonférence, avec des filaments plats. Leur couleur est d'un jaune clair luisant, & elles sont sur des cristaux blancs très-petits; ces cristaux forment une couche qui est attachée à une pierre blanche. On observe que l'or natif est souvent en compagnie de cristaux dont il paroît sortir. Transilvanie.

7.

7. Pierre quarzeuse grise, pénétrée de veines d'or. Transilvanie, Hazeneckerthal. Or.

8. Morceau de quartz blanc ferrugineux, dont il sort de piquants & des boutons d'or natif, avec lesquels il paroît petri. Des Indes.

9. Or natif d'un jaune orangé sortant d'un quartz blanc taché d'ochre brune & jaune. L'endroit d'où on le tire, contient beaucoup de cette ochre. Des Indes orientales.

10. Parmi les mines, les morceaux les plus composés, sont ceux qui instruisent d'avantage. De ce nombre est cet échantillon qui est remarquable à plusieurs égards. C'est une Galène intimement mêlée à de la Blende jaune transparente & cubique. Sur cette Galène il s'est formé de très petits cristaux; & sur ces cristaux, sur cette Galène, & sur cette Blende il y a un nombre de petits grains ou points détachés d'or natif. Les deux lisières sont d'une pierre rouge ayant une teinte en vert. Cette pierre contient de l'ochre ferrugineuse, de la pyrite & du cuivre. Ce morceau est de Cremniz dans la Hongrie.

11. Sur la surface d'une pierre composée entièrement d'ochre jaune, il s'est formé de petites roses de cristaux quarzeux blancs, & sur ces cristaux des lames & des filaments d'or natif avec de la même ochre. Jusqu'ici on a trouvé que le fer, la blende, & le plomb ont accompagné l'or. Ce morceau est de la Hongrie.

12. Pierre noirâtre, micacée, & contenant du cobalt, sur la surface de laquelle il y a une couche de cristaux quarzeux blancs groupés en roses, & sur ces cristaux des fils minces ronds, & longs d'or natif. Cet or a une couleur verdâtre. Encore ici l'or natif se trouve immédiatement sur les cristaux. On remarque que les filaments d'or natifs sont quelque fois plats, quelque fois arrondis. Gabel.

13. Or natif en filaments capillaires. Il est sur une petite cristallisation, & cette cristallisation sur une roche quarzeuse,

Or. zeuse , grise & noirâtre , qui contient de la pyrite. De la Hongrie.

14. Quarz blanc ferrugineux couvert partout d'une poudre fine d'or natif. Transilvanie.

15. Or natif en masse informe qui paroît aux yeux comme s'il étoit grainu , mais vû au microscope c'est un tas de brins d'or conglutinés. Cette masse repose sur de petits cristaux & ces cristaux tiennent à une pierre cornée & quarzeuse qui porte des vestiges de mine de plomb , & qui est farcie de marcassites très petites. Cremniz, Königschacht. On s'est assez souvent aperçu que les grains d'or natif qui paroissent à l'oeil avoir une surface lisse , examinés attentivement avec un microscope l'ont anguleuse. Pourroit-il être vrai que la Nature ne forme jamais des globules d'or natif avec une surface unie ? Il faut encore des observations pour pouvoir l'affirmer. Peut-être ce métal mol & ductile se trouve-t-il souvent exposé dans sa formation à des accidents, & à des chocs qui rendent aisément la surface raboteuse.

16. Pierre cornée blanche très dure à demi transparente pénétrée de veines d'or natif avec de l'antimoine. Boza dans la haute Hongrie.

17. Pierre composée blanche , grise & noirâtre qui jette des étincelles lorsqu'on la frappe avec l'acier : elle est percée de veines quarzeuses , dans les quelles seules il y a des pointes & des piquants d'or natif. Cette pierre assez dure ressemble à un assemblage de cailloux & de petits débris pierreux, dont la nature paroît ne s'éloigner pas de celle d'une pierre à fusil blanchâtre & opaque , & au milieu des quels on aperçoit quelquefois du quartz. Il entre de la pyrite dans la combinaison de ce morceau. Hongrie.

18. Or natif en petits grains angulaires à plusieurs facettes. Ils tiennent ensemble tel qu'une petite grappe de raisin. Ils sont entremêlés à des filaments d'or , parmi lesquels sont
cnga-

engagés des rhombes minces , plats , transparents & solitaires **Or.**
de spath blanc. Cet or sort d'une pierre noirâtre couverte d'une
poussière fine, de couleur jaune. Hongrie.

19. Or natif en lames qui couvrent une mine d'argent
grise avec quartz blanc. L'or dans cet échantillon est en com-
pagnie de la mine d'argent , & du verd de montagne. Pérou.

20. Lames d'or natif qui ont l'éclat de l'or travaillé &
poli. Cet or s'est formé sur une druse d'un spat blanc comme
de la neige , en lames qui forment des cellules. Cette druse
tient à une roche quarzeuse blanche, qui est pénétrée de Galène
& de Blende. Il y a des cavités dans cette roche qui sont rem-
plies de Galène , & sur cette Galène on voit des grains d'or
épars , & ces grains ne sont pas ronds. Cet échantillon est de
Saxe.

21. Or natif d'une couleur jaune foncée qui a pénétré par
veinules un quartz blanc. Hongrie.

22. Un petit morceau d'or natif solide , attaché à du quartz
blanc teint par de l'ochre jaune. Ce morceau ayant été roulé
par les eaux , est d'une figure arrondie. On l'a trouvé dans une
rivière appelée Goldbach dans le Baillage de Veldenz près
d'Andel. On trouve dans cette rivière des morceaux assez gros
d'or natif solide, attaché ordinairement à du quartz blanc. Palatinat.

23. Or natif dans une pierre composée de quartz & de Gneiss.

On passe à observer l'or en petites parcelles , ou pail-
lettes enfermées dans des pierres , ou mêlées à des terres & à
des sables , soit que ces échantillons viennent de quelque mine
ou qu'ils aient été transportés de leur lieu natal dans un autre
par quelque accident.

24. Petits points d'or natif sur des morceaux d'Agathe très
fine & transparente de différentes couleurs. Des Indes.

25. Argille rougeâtre avec des taches tirant sur le bleu
& de l'ochre jaune , farcie d'or natif en petits grains qui pa-
roissent au microscope. Cette terre a quelque consistance. De la
Hongrie.

- Or.**
26. Pierre grise & noirâtre avec du Wolfram & de l'or en paillettes. Zotenberg en Silesie.
27. Ochre d'un brun jaunatre avec des etincelles d'or natif. Schwarta près de Purfchenstein, en Saxe.
28. Paillettes d'or mêlées à du sable d'un gris olivatre. Aus der Gölsch von Lengefeld in Voigtland.
29. Paillettes d'or natif mêlées à un sable jaunatre. De la rivière Neiff.
30. Paillettes d'or mêlées à du sable noir. On en a principalement du Rhin, & de cette partie du Danube, de l'Inn, & de l'Isar qui arrose la Baviere. Ce sable noir est attiré par l'aiman.
31. Paillettes d'or brillantes d'un jaune foncé, enfermées dans une pierre dure cornée & quarzeuse qui est d'une couleur grise & noirâtre. Il faut les examiner au microscope. Ce morceau vient de Sillenthal dans le Tyrol.

On omet quantité de substances qu'on assure contenir de l'or sans que ce métal se manifeste ; comme des pyrites de la Hongrie, de l'Amérique & d'autres contrées de l'Europe ; on trouve toujours une partie des Naturalistes qui refusent d'admettre que ces productions, contiennent de l'or. On omet également certains morceaux de la grandeur d'une noisette, venant du Fichtelberg, composés de Mica, de blende & de spath ; on les appelle dans cet endroit *Hasen-Koth*, *crotte de lievre*, & on assure qu'ils contiennent de l'or & de l'argent. Il en est de même de certaines terres farcies de grains menus de pyrite dans les quelles les plus credules veulent toujours qu'il y ait de l'or.

Nous ferons suivre ici une esquisse de Classification de l'Or natif, fondée sur les descriptions précédentes.

AURUM

AURUM nativum.	Figurâ indeterminatâ.	{	Per strata ordinatum 7. 16. 21.	OR.
	Figurâ determinatâ	{	Passim ex matrice eminens 9. 22.	
			Bracteatum {	
			Superficie lævi 11. 19. 20.	
			Superficie granulata 5.	
			Superficie sulcata 4.	
			Margine laciniato 6.	
			Cuspidatum 8. 17.	
			Dendroideum 1. 2.	
			Retiforme 2. 3.	
			Filiforme {	
			Fillis crassiusculis 2. 11. 12. 18.	
			Fillis compressis 6.	
			Fillis capillaribus 13.	
			Granosum {	
			Granis separatis {	Rotundis 8.
			Angularibus 20.	
			Granis contiguis 2. 15. 18.	
			Punctula vel miculas referens 10. 24. 25. 26. 27. 31.	
			Pulverulentum 14.	

Varius auri nativi color.

- Subluteus splendens 6.
- Ad colorem cupri nativi accedens 3.
- Luteus ad aurantii mali colorem accedens 9.
- Subviridis 12.
- Luteus nitidissimus, instar auri arte polito 20.
- Intense luteus 21. 31.

Terræ, Lapides. & Mineralia quibus immixtum reperitur

Aurum nativum.

- Arenæ varii coloris.
- Griseo-livida 28.
- Sublutea 29.
- Nigra 30.
- Argillæ
- Rubra cum maculis coeruleis 25.
- Alba 1.
- Lapides varii generis & coloris.
- Micaceus 2. 12.
- Niger. 18.
- Griseo-subniger. 26.
- Variegatus 17.

- Spatum album 18. 20.
- Quarzum album 5. 11. 12. 21. 22.
- Ferro tinctum 8. 9. 14.
- Lapis corneus 16.
- Achates 24.
- Lapides compositi.
- Quarzosi varie mixti 4. 7. 13. 20.
- Corneo-quarzosi 15. 31.
- Gneissico-quarzosi 23.

- Ochra 4.
- Fulvo-sublutea 27.
- Flava 11. 22. 25.
- Pyrites 4. 13. 17.
- Marcaffitæ 15.
- Pseudo-galena
- Nigricans 5.
- Flava diaphana tessularis 10. 20.

- Cobaltum 12.
- Antimonium 16.
- Wolfram. 26.
- Galena 10. 20.
- Minera argenti grisea 19.
- Aerugo nativa 19.

S s s 3

Plomb.

P L O M B .

PLOMB. Les mines des Plomb se présentent ou sous une forme métallique , d'une couleur qui ressemble en effet souvent à celle d'un Plomb fondu qui a de l'éclat ; ou sous l'apparence d'une terre & d'une pierre ; ou sous celle d'un spat & d'une cristallisation.

On n'a point encore vu de Plomb natif. Volkmann avoit été le premier à répandre qu'on en trouvoit des grains près de Schoenewalde & de Maffel en Silésie. (m) On s'est hâté de répéter d'après lui qu'il y avoit du Plomb natif , sans examiner en aucune façon si ce fait étoit vrai. Mais à peine Mr. Lehmann passe-t-il dans le voisinage de Maffel , qu'il s'aperçoit que ce ne pouvoit pas être dans l'endroit où se trouvoient ces prétendus grains de Plomb natif que la nature avoit pu les former, & découvre que ces grains étoient du Plomb fondu. (n) Il n'y a donc aucun Minéralogiste qui ait encore vu du Plomb natif. Il est peut être particulier qu'on n'en trouve pas ; car il y a des Mines de Plomb pierreuses très-riches aux quelles il ne manque qu'un degré médiocre de chaleur pour produire des gouttes de Plomb, comme nous le verrons dans la suite de ces remarques. Le Plomb natif, selon Henkel, n'existe pas plus *in rerum natura* que l'Etain natif. (o) Mr. Scopoli dit que du Plomb natif est *un simple Paradoxe*. (p) Nous pensons qu'en fait de productions de la nature, il ne faudroit jamais vouloir fixer ce qui est possible, ou ce qui ne l'est pas. La Nature est sou-

(m) *Silesia subterranea* pag. 233.

(n) *Abhandl. von Floetzgebirgen* pag. 211. *Mineralogie* §. 84.

(o) *Henkelius* in *Mineralog. redivivus* pag. 81.

(p) *Einleitung zur Kenntniss und gebrauch der Kossilien* pag. 170.

souvent si surprenante ! Peut-être nous fera-t-elle connoître un **Plomb**, jour que du Plomb natif n'est pas un Paradoxe.

Les différents noms dont les Minéralogistes se servent pour désigner les Mines de Plomb sont, *Galene, Mine de Plomb en cubes, Mine de Plomb tessulaire, Mine de Plomb grise, Bleyfchweif, Spat blanc de Plomb, Mine de Plomb blanche cristallisée, Mine de Plomb verte cristallisée, Mine de Plomb rouge cristallisée, Mine de Plomb noire, Galène de Plomb minéralisée ou Pierre de Plomb, Mine de Plomb terreuse, ou Terre de Plomb, Ochre de Plomb.* Nous avons plusieurs remarques à faire au sujet de tous ces noms.

Les Mines de Plomb qui ont une apparence métallique sont de toutes les Mines les plus aisées à reconnoître. Mais le partage qu'on fait de ses variétés, mérite de nouvelles corrections. On les appelle d'un nom commun *Galènes*. Selon Walerius, *Galène (Bleyglanz)* ou *Mine de Plomb en cubes, (Würfelerz)* sont synonymes. Il admet que les parties qui composent généralement toutes les Espèces de Galène considérées au microscope sont de figure cubique. (q) Mais parmi les Espèces mêmes qu'il donne de la Galène, on en trouve à grandes & à petites facettes, à gros & à petits grains. Il faut avouer que s'il admet que les parties qui composent toutes les Galènes sont cubiques, elles ne peuvent pas être grainues. Nous allons nous expliquer plus clairement. Mr. Vallerius admet une variété de Galène dont on ne sauroit appercevoir la figure tessulaire qui est confuse & mêlée, & qu'il appelle *Aræis majoribus vel minoribus micans, (Grob, oder kleinaügigen Bleiglantz.)* Le mot de *facettes* par le quel on a rendu celui *d'aræae* dans la Traduction Françoisse de la Minéralogie de cet Auteur, nous a paru d'autant moins le véritable & le propre, qu'il induit en erreur. On appelle *faces* ou *facettes* en Minéralogie ces différentes bases, ces
fur-

(q) Observation qui se trouve à la fin de l'Esp. 282.

PLOMB. surfaces déterminées, que la nature forme elle-même en créant quelque substance, comme les facettes d'un grénat, d'une pyrite &c. Dans ce sens qui nous paroît le véritable, *Galene* c'est à dire, *Mine de plomb en cubes* (r) à grandes ou à petites facettes, doit être absolument la même chose que *galene à grands ou à petits cubes*, parce qu'un grand cube est composé de grandes facettes, & un petit cube de petites; nous pensons que l'expression de *galene à grandes ou à petites écailles* luisantes, eût peut-être été plus convenable. Mais il est question ici de cette variété même de galene.

La figure cubique de la galene se présente quelque fois distinctement à nos yeux, soit en cubes isolés, formés d'ordinaire sur la surface de quelque cristallisation, ou en cubes groupés, différemment situés entre eux, se pénétrant & se déformant plus ou moins réciproquement. La figure que la nature donne à la galene, nous est ici manifestement connue. Mais lorsque l'assemblage de ces cubes s'accumule toujours d'avantage, jusqu'à remplir entièrement la fente ou la cavité de l'endroit où ils se forment, leur figure première s'embrouille, & disparoît, par les accidents qui réunissent un cube à l'autre, par l'application d'une nouvelle substance métallique à la première, & par les directions différentes que peuvent avoir ces différentes applications. On juge alors de la figure des parties qui composent cette masse de galene par l'examen de son intérieur, & on s'apperçoit souvent que cette figure est encore cubique.

Supposons un filon rempli d'une galene de cette espèce. Les morceaux qu'on en détachera, n'offriront à leur surface que la figure que cette galene a pris dans sa fracture. Cette figure de la fracture qui peut être différente, est un accident,
&

(r) Nous venons de dire que l'Auteur prend ces deux termes pour synonymes.

& non l'ouvrage de la nature, ni une variété de la mine; c'est **PLOMB:** la figure d'autant de cubes, rompus à des sections diverses. Cet accident dépend de la force qu'emploie le Mineur pour détacher cette galene; de la résistance qu'oppose à cette force le tissu plus ou moins cohérent de la mine qui peut varier dans différentes parties du filon; de la direction dans laquelle le Mineur la détache relativement à la direction dans laquelle les cubes de la galene se sont formés & appliqués l'un à l'autre; enfin de la grandeur des cubes dont elle est composée & de leur compactité. Selon ces combinaisons les morceaux qu'on produit au jour seront dans leur fracture à écailles plus ou moins grandes, & pourront paroître grainus. Mais ces termes n'indiquent point la figure de la mine telle que la nature l'a formée. On ne peut l'appeller à écailles ou à grains qu'entant que le morceau de cette mine arraché du filon & de son lieu natal, nous présente une surface écaillée ou qui paroît grainue. Mais dans le filon même ces écailles ou ces grains réunis à ceux dont ils ont été détachés, formoient des cubes feuilletés, qui sont seuls l'ouvrage de la nature. On croit qu'un morceau de galene brisé de différentes façons peut souvent changer ses grandes écailles en petites & ses petites en grandes, parce que chaque morceau peut être composé de cubes grands & petits, & que ces cubes peuvent s'exfolier de différentes manières. Que voit-on donc dans un morceau de galene confusément formée pour les hommes? Sa fracture. Cette fracture pouvant avoir lieu de plusieurs manières dans le même morceau, on ne sauroit établir aucune variété de la mine sur un caractère aussi accidentel, sur un caractère qui ne dévient tel qu'entre les mains des hommes. Ainsi il paroît qu'on ne sauroit admettre dans un Système toutes les variétés de galene établies par Mr. Wallerius, qui a été copié par beaucoup de Minéralogistes qui ont écrit après lui, parcequ'elles n'indiquent pas autant d'opérations diverses de la nature. Cependant nous ferons observer plus bas que

PLOMB. la galene présente en effet des variétés, mais des variétés réelles, qui n'ont pas encore été remarquées par aucun Minéralogiste.

On ne paroît pas avoir encore une idée distincte de ce qu'on doit appeller *Mine de plomb noire*. (*Schwarzes Bleyerz*) Quelques Minéralogistes disent que ce n'est autre chose qu'une galene qui a souffert quelque décomposition & qui par ce moyen a perdu son éclat & est devenue noire. (s) Il y a en effet des Galènes recouvertes d'une poussière noire qui paroît venir d'un commencement de décomposition. La mine de plomb noire ne feroit dans ce cas qu'une galene. Cartheuser dit, que cette mine est en cristaux friables, enduits d'une couleur noire qu'on peut enlever en la ratissant avec un couteau, & au dessous de la quelle on trouve que ces cristaux ont la couleur naturelle du plomb. (t) Il ne fait nulle mention de la figure de ces cristaux friables, qu'il se contente d'appeller irreguliers & noirs & ne dit point ce que c'est que cette substance qui a la couleur naturelle du plomb. Nous verrons plus bas ce qu'on en pense. Mr. Sage en rendant compte d'une mine de plomb noire cristallisée de Poullaoen en Basse Bretagne dit qu'elle est noire à sa surface, rougeatre & brillante dans sa fracture, dans la quelle on rencontre quelquefois de petites portions de galene, qu'elle est très-friable, sa poudre d'un gris d'ardoise & minéralisée par l'acide marin. (u) D'autres Minéralogistes ne parlent point du tout de cette *mine de plomb noire*. (x) On a vu une mine

(s) *Lehmann*, Mineralogie p. 134. *Vogel*, Practisches Mineralsystem pag. 456. *Baumer*, Naturgeschichte des Mineralreichs tom. 1, pag. 427.

(t) *Elementa Mineral.* p. 66,

(u) *Examen chymique de différentes substances minerales.* Paris 1769 pag. 196 & suiv.

(x) *Wallerius*, *Justi*, *Cronstedt*.

mine de plomb en crystaux noirs spathiques , ayant pour base **PLOMB.**
 une mine de plomb blanche , & envoyée de Zschopau sous le
 nom de *mine de plomb noire* ; ces crystaux sont pesants , & ont
 assez le luisant d'une blende. Leur figure est en colonnes tron-
 quées à leurs pyramides , & on pourroit juger que ces colon-
 nes ou prismes seroient hexagones , si l'accrétion des parties
 écailleuses dont ils sont composés , & la manière dont ils sont
 groupés , ne rendoient pas les six côtés trop peu prononcés ;
 de sorte que ces colonnes sont presque toujours rondes , cour-
 tes , & à surface qui n'est point lisse. Ceux de ces crystaux qui
 ne tiennent point à la base , sont tronqués des deux côtés. En
 les ratissant avec un couteau , la poudre en est grise , & le côté
 gratté , étant nettoyé avec un doigt mouillé devient de nou-
 veau noir , preuve que la couleur de ces crystaux n'est pas
 superficielle , ni l'effet d'une décomposition simplement exterie-
 eure. Cette mine de plomb est entierement la même que celle
 qui est en crystaux spathiques blancs , & qui vient des mines
 de Zscherper dans le district de Freyberg en Saxe , avec cette
 seule différence que les crystaux de l'une sont noirs , & ceux
 de l'autre d'un blanc luisant. On voit ici d'un côté qu'aux cry-
 staux spathiques de plomb , il faudroit ajouter les noirs , dont
 on ne trouve pas que les Minéralogistes ayent fait mention ,
 & de l'autre qu'on donne le nom de *Mine de plomb noire* à des
 substances fort différentes.

Lorsqu'on veut se faire une idée de ce que les Minéralo-
 gistes entendent par *mine de plomb striée* , qui se présente sous
 l'apparence métallique de la galene , on se trouve dans l'em-
 barras. La plupart des Minéralogistes parlent d'une galène mi-
 néralisée de la même manière que toutes les autres galènes ,
 mais dont le tissu est strié , & qui est appelée pour cette raison
Galène striée. (y) Ceux qui aiment l'exactitude auront de la

T t t 2

peine

(y) *Wallerius* Esp. 282. N. 10. *Cronstedt* S. 187.

PLOMB. peine à concevoir , comment un corps dont les parties constitutives sont regardées comme cubiques , peut avoir un tissu strié. Les Allemands donnent encore d'autres noms à cette galène, savoir, *Sproterz*, & *Blümgens-Glanz*. (z) Il paroît que cette galène striée dont nous parlons , n'est striée que par une illusion. On a examiné beaucoup de ces sortes de galènes qui paroissent à l'oeil avoir des stries , & on a remarqué sans peine que ces prétendues stries ne sont autre chose qu'une suite de points luisants dans la même direction. On trouve sur quelques échantillons de galène de pareilles suites non de points, mais de taches luisantes de la même grandeur & de la même largeur , ce qui feroit croire que la mine seroit formée par fascies & par bandes. Cette illusion disparaîtra lors qu'on voudra examiner ces stries & ces bandes à l'aide d'un microscope. On verra alors que des parties de galène d'égale grandeur serrées dans leur contact & rompues dans la même direction , peuvent produire cet effet. Mais on ne doit point attribuer pour cette raison un tissu strié à un corps qui n'a que l'air de l'avoir; par conséquent cette galène ne peut pas bien trouver de place dans un Système ; à moins que l'unanimité avec laquelle tous les Minéralogistes ont adopté cette espèce de mine, ne soit un droit pour la laisser subsister. Mais il existe en effet une mine de plomb de la couleur de la galène, qui est composée de stries réelles, & qui est minéralisée par le soufre, l'argent & l'antimoine. On la trouve à Sahla-grube en Suède , & on l'appelle *Striperz* ou *Stripmalm*. Mr Cronstedt en fait mention au §. 190. de sa Minéralogie. Nous ne connoissons point cette mine.

On vient de voir qu'on ne sauroit pas admettre toutes les variétés de galènes décrites par Mr Wallerius , parceque ces

va-

(z) *Wallerius* ibid. *Baumer* ibid, tom. 1, p. 426.

varietés ne font pas l'ouvrage de la nature. Nous ne pouvons pas nous empêcher de remarquer encore qu'il ne valoit presque pas la peine de faire une variété de galène de celle qui chatoye selon la situation dans la quelle on la tient à la lumière, & qui est à gros ou à petits grains. Cette propriété nous a paru commune à toutes les variétés de galènes qui sont composées de cubes pétris en masse, & qui ont encore de la fraîcheur & de l'éclat dans leur fracture. C'est plutôt une remarque générale à faire sur les galènes confusément pétris de cubes, qu'une variété de mine formée uniquement par la galène qui est à gros ou à petits grains, à l'exclusion de toutes les autres variétés de galène, comme l'insinue Mr. Wallerius; ce qui ne nous paroît pas exact. La seule observation de cette espèce qu'on est plutôt fondé à faire, regarde la couleur extérieure *des facettes* (a) de la galène cubique, lorsque ces facettes ont été distinctement formées par la nature. On remarque que la couleur des facettes de ces cubes, tels qu'on les tire des souterrains des mines est quelquefois luisante, & quelquefois terné & sans éclat; encore faut-il borner ce léger accident à la couleur extérieure de ces facettes; car de gros cubes extérieurement ternés, étant brisés, offrent intérieurement des surfaces luisantes qui changent leur éclat & leur ombre selon les différents côtés par lesquels on les présente au jour.

On seroit de même plus autorisé à admettre parmi ces sortes de variétés de galène, celle qui a été colorée par des vapeurs crivieuses, qui lui ont communiqué un mélange changeant & agréable de couleurs jaune, verte, rouge, bleue & violette, variété dont on ne trouve pas trop que les Minéralogistes

T t t 3

stes

(a) Nous rappellerons ici que nous prenons le mot de *facettes* dans la signification qui lui est propre, & non dans celle qu'on lui a donnée dans la traduction françoise de la Minéralogie de Wallerius.

PLOMB. ftes ayent parlé , & qui est cependant une opération de la nature. Ce mélange de couleurs est occasionné dans le filon par la décomposition d'une substance ou d'une pyrite cuivreuse , qui se trouve quelquefois dans l'intérieur de la galene. Si on se donnoit la peine de casser en plus petits morceaux la galene qu'on tire des souterrains des mines , on rencontreroit plus souvent cette mine bigarrée , & on la trouveroit enfermée dans les gros morceaux. C'est ce qu'on remarque surtout actuellement dans plusieurs Mines de plomb du pays de Trèves.

Parmi les noms qu'on donne aux mines de plomb nous avons ci-dessus spécifié exprès la *Galene en cubes* , & la *mine de plomb tessulaire* , comme si c'étoient deux noms différents. C'est qu'on a remarqué de la confusion dans l'emploi de ces deux noms dans quelques Naturalistes François. *Galene en cubes*, *mine de plomb tessulaire*, en allem: *Würflicht Bleyglanz*, en latin *Galena tessulata*, sont sans doute & doivent être tous noms synonymes. On devroit en Histoire Naturelle s'efforcer de simplifier les termes & les noms, & les réduire à des significations fixes, justes & claires. C'est ce qui manque encore à la nomenclature de la Minéralogie.

Par *mine de plomb grise* on entend encore la Galene , en allemand *Bleyglanz*. (b) De sorte que si on recherche comment les Minéralogistes nous font connoître la Galene par sa couleur, on trouvera que l'un dit que sa couleur est bleuâtre & d'un gris clair (c) l'autre qu'elle est d'un bleu d'acier (d)

un

(b) *Henkelius* in *Mineralogia rediviva* *Dresde* 1747. pag. 84.

(c) *Wallerius*.

(d) *Lehmann*.

un troisieme qu'elle est blanche , ou d'un blanc bleuatre (e) **PLOMB.**
 un quatrieme qu'elle est grise (f) un cinquieme qu'elle est d'un
 gris noirâtre. (g)

Ainsi nous voyons partout de l'incertitude, de la variété d'opinions, des descriptions différentes de la même substance, & des noms qui paroissent souvent arbitraires pour la désigner. Voyons s'il y a plus d'union de sentiments sur cette mine de plomb que les Allemands appellent *Bleyfchweif*. Mr. Wallerius a été un des premiers à donner le *Bleyfchweif* comme une substance arsenicale, sterile, qui contient très peu de plomb, & souvent point du tout; (h) en quoi il a été suivi par tous les Minéralogistes François. Il a fait de cette mine de plomb une espèce différente & séparée des Galènes. Lehmann fait aussi du *Bleyfchweif* une espèce de mine de plomb différente des Galènes, qu'il spécifie être compacte & non tessulaire. (i) Mr. de Justi en fait aussi une mine séparée des Galènes. Mr. Woltersdorff donne le nom de *Bleyfchweif* à la Galene striée. (k) Mr. Vogel dit la même chose, savoir que lorsque les Galènes sont d'un tissu solide & presque strié, elles prennent le nom de *Bleyfchweif, Plumbago*. (l) A cette opinion est formellement contraire celle

(e) *Justi.*

(f) *Henkel.*

(g) *Baumer.*

(h) Observ. qui est à la fin de l'Esp. 283.

(i) Entwurf einer Mineralogie pag. 134.

(k) *Woltersdorff*, Sistema Minerale 1755. cl. vi. ord. 2, pag. 40.

(l) *Practisches Mineralsystem*. pag. 456.

PLOMB. celle de Henckel (m) qui fait du *Bleyfchweif* un corps *clairement grainu*. En considérant toutes les Galènes selon leur forme il les partage en trois classes, en cubiques, en striées & en clairement grainues sans aucune figure déterminée; ce sont ces dernières, dit-il, qu'on a coutume d'appeler communément *Bleyfchweif*. Mr. Cartheuser l'appelle une mine de plomb *continue*. (n) Voilà donc des Minéralogistes qui regardent cette mine comme une espèce de Galène, d'autres comme une espèce qui en diffère. Les uns lui donnent un tissu strié, les autres grainu, les autres continu. Nous pensons qu'on auroit pu ajouter que le *Bleyfchweif* est quelquefois d'un tissu lamelleux; & ce sont peut-être ces lamelles qui le font paroître strié.

Est-on plus d'accord sur la quantité de métal que le *Bleyfchweif* contient? Nous venons de voir que pour Mr. Wallerius, c'est une substance stérile. Mr. de Bomare qui paroît avoir suivi partout les traces de Mr. Wallerius, pense de même; & le Dictionnaire de l'Encyclopédie à l'Article *Bleyfchweif* n'est pas d'un autre avis. Comment concilier avec cette opinion, celle de Mr. de Justi qui dit, que de toutes les différentes espèces de mines de plomb, le *Bleyfchweif* est la plus riche, & qu'elle donne quelquefois jusqu'à 80 livres de plomb au quintal & au delà? Les opinions ne sont pas moins variées sur la minéralisation du plomb dans le *Bleyfchweif*. Mr. Vogel le regardant comme une espèce de Galène, en attribue la minéralisation au soufre. Mr. de Justi à l'arsenic seul avec un peu de soufre. Mr. Wallerius ne donnant de préférence ni à l'arsenic ni au soufre, dit que c'est l'un & l'autre qui minéralisent le plomb dans cette mine.

Finissons ce qui regarde le *Bleyfchweif* par deux remarques. Mr. Cronstedt n'approuve pas qu'on donne le nom de *Bleyfchweif*

(m) *Henckelius* in *Mineralogia rediviva* pag. 85.

(n) *Elem. Miner.* p. 66.

schweif à la Galene , lorsqu'elle est d'un tissu solide , compacte, terne dans sa fracture , & que ses parties n'ont point une figure anguleuse , pour le distinguer de la mine tessulaire à la quelle on affecte le nom de *Galène*. C'est cependant ce dont conviennent tous les Minéralogistes dont on vient de parler. Il faut considérer , dit-il , & distinguer les mines entr' elles uniquement eu egard aux substances qu'elles contiennent. Selon l'opinion commune, continue-t-il, le nom de *Bleyhschweif* désigne ces mines qui ne contiennent que du plomb & du soufre, au lieu que les Galenes contiennent presque toutes de l'argent. (o) Ainsi selon ce Minéralogiste la mine de plomb de Willach est un *Bleyhschweif* , soit qu' elle ait un tissu solide , ou strié, ou tessulaire. (p) Mr. de Justi porte plus de clarté dans cette matiere. Il dit qu'il faut distinguer deux sortes de *Bleyhschweif*. L'un qui est de toutes les mines de plomb la plus-riche & il cite le *Bleyhschweif* d'Engelsburg au Hartz qui contient 82 jusqu' à 84 livres de plomb ; l'autre indique d'autres substances presque entièrement arsenicales , qui contiennent très peu de plomb , & aux quelles on donne aussi le nom de *Bleyhschweif*. (q) Ainsi selon l'usage établi dans les différents districts des Mines , *Bleyhschweif* peut signifier ou une mine riche de plomb , ou une mine stérile.

Nous n'étendrons pas d'avantage nos reflexions sur la signification des noms. Nous pensons que nos doutes pourroient servir à répandre plus de clarté sur l'étude sistématique de ces mines. Nous passerons à rendre compte des découvertes que nous avons fait de plusieurs variétés de Galènes , & à faire part de nos observations sur d'autres Mines de plomb.

Tom. II.

U u u

La

(o) *Versuch einer neuen Mineralogie*, Observ. qui est à la fin du §. 188.

(p) *Ibid.* §. 187.

(q) *Grundriff des gesanten Mineralreiches* 1757. pag. 67, 68.

PLOMB.

La Galène de plomb examinée & épiée avec soin dans les différentes contrées où elle se forme, est beaucoup plus variée, je dirai même plus surprenante, par les figures réelles que la nature lui donne, ou qu'elle peut lui donner, que par la plupart de celles dont on parle dans les Systèmes, qui ne sont autre chose que des accidents qu'elle présente en l'arrachant du filon.

On tira en 1764 de la mine *Alt-Bleyberg* à *Mittellach* dans le Duché de Berg, Bailliage de Windeck, Paroisse d'Eckenhagen, une production particulière, qui nous a fait voir la Galène sous des aspects, sous les quels on ne l'avoit pas encore remarquée. Nous allons rendre compte de cette mine. Nous avertirons premièrement qu'il faut distinguer dans un filon la substance générale dont il est plein, qui se ressemble à peu près dans toutes les Mines de la même espèce des différentes contrées de l'Europe, de certaines productions que la nature produit en particulier dans un coin du même filon, qu'on trouve comme dans des nichées dans les quelles elle paroît s'être écartée de ses Loix générales. Il sera aisé d'avoir de la mine générale du filon; mais on ne fait pas si on y trouvera encore de ces productions particulières, où la nature a opéré en petit d'une manière ou différente ou plus mystérieuse. Par exemple, telle est la mine de Plomb rouge cristallisée de Sibérie; tels sont encore certains cubes de galène monstrueux dont les cotés ont plus de deux pouces de diamètre, peut-être les plus gros dont on ait fait encore mention & qu'on a trouvé de temps en temps par nids dans la Mine de Mehlbach au Pays de Nassau. La substance générale du filon de cette Mine est de la mine d'argent blanche & grise; on y trouve quelquefois du Bleu de Montagne; rarement de la mine d'argent rouge. On ne doit pas croire que pour avoir de cette mine de plomb rouge & de ces grands cubes il ne faille que s'adresser en Sibérie & à la Mine de Mehlbach. Peut-être cette mine & ces cubes ne reparoîtront-ils plus.

La

PLOMB.

La mine de Mittellach dont nous parlons est une de ces opérations particulières de la Nature. Elle ressemble au premier coup d'oeil à une cristallisation variée, couverte d'une rouille noirâtre. Un quartz intérieurement blanchâtre, qui fait la base & le noyau de cette cristallisation, se trouve extérieurement cristallisé en petits mamelons oblongs, hérissés de pointes tellement petites, que leur surface ne paroît à l'oeil que rude & grainue. Sur cette cristallisation on voit épars, des cubes, des tablettes, des corps ronds & polyédres, tels que seroient des grenats, des prismes hexagones. La couleur qui recouvre toutes ces productions, est d'un brun enfumé ou noirâtre avec des vestiges d'ochre jaune. Rien au coup d'oeil ne paroît de Galène dans les échantillons de cette mine ainsi recouverte par une vapeur ferrugineuse; à moins que quelque fracture ne découvre l'éclat intérieur de la Galène. On prendroit ces cubes & ces corps polyédres pour des pyrites ferrugineuses, & ces tablettes & ces prismes pour du spath & du cristal de roche. Mais qu'on casse une de ces tablettes, ou un de ces prismes, on sera surpris de trouver qu'intérieurement ils sont composés d'une Galène qui a un éclat éblouissant. La vapeur minérale dont ces productions sont enduites & couvertes, s'est tellement collée à leur surface, qu'il faut un couteau pour pouvoir l'enlever & mettre la Galène à découvert; elle a quelquefois occasionné de légères teintes en violet, en jaune, & en verd.

L'épaisseur de ces tablettes varie depuis celle d'un tranchant de couteau jusqu'à celle d'une côte épaisse. Leur figure tire presque toujours sur la ronde; mais selon qu'elles se trouvent gênées par les objets qui les environnent, & par la place sur la quelle elles se forment, elles acquièrent une figure plus ou moins irrégulière, & qui s'éloigne plus ou moins de la circulaire. Leur contour est anguleux, manifestement hexagone dans quelques unes, & il paroît l'être encore dans celles qui

U u 2

tenant

PLOMB. tenant par une base ne permettent pas de déterminer au juste le nombre de ces angles. Ce même contour angulaire est taillé des deux cotés en biseau , & forme ainsi une côte un peu saillante située ou au milieu de l'épaisseur des tablettes, ou qui s'approche plus d'un coté que de l'autre. Cette figure parmi les mines ne s'est rencontrée que dans la Galéne.

Les colonnes prismatiques de Galéne sont toujours hexagones ; elles ne sont pas fort longues & finissent en une pyramide un peu aplatie qui a quatre cotés. Ces crystaux de Galéne ressembleroient à la *Mine de plomb noire* de Mr. Cartheuser, par la couleur noirâtre dont ils sont recouverts, & par la Galéne dont ils sont intérieurement composés, mais ils ne sont ni irréguliers, ni friables.

A l'égard des corps ronds & polyédres qui sont formés de Galéne, on en trouve sur cette mine depuis l'épaisseur d'un grain de millet jusqu'à celle d'un gros doigt de la main. Le plus ou moins de base par laquelle ils tiennent à la pierre, ne mettent pas à même de fixer le nombre de leurs facettes ; on en a souvent compté 13 à ceux qui tenoient le moins à la pierre par leur base, ce qui feroit croire que ces grenats de Galéne sont constamment composés de 14 facettes. Mais par rapport à la grandeur de ces facettes il n'ya rien de régulier, rien de correspondant, elles sont au hazard petites ou grandes, ce qui fait ressembler ces corps ronds par leur figure à de vrais grenats & à des pyrites à facettes.

On est dans l'usage de dire toujours de la Galéne qui s'est formée en solides composés de plusieurs facettes, que sa figure est *cubique & tessulaire* ; en quoi cependant il paroît qu'on est peu exact. Si on ne veut point blesser les principes reçus, il faut appeller cubique un corps qui a six cotés ou six faces, & qui a la figure d'un dé ; cependant nous trouvons qu'on appelle Galéne en cubes, une Galéne qui a plus de six faces, parce qu'on croit qu'on ne peut appeller la Galéne autrement que *cubique*.

Les

Les huit angles de la Galéne en cubes se trouvent quelquefois légèrement emouffés , & on ne laisse pas de l'appeller *cubique* parce qu'on ne considère pas comme faces les petits espaces formés par les angles emouffés. On a sans doute ici raison de l'appeller *cubique*. La différence est légère. Il ne s'agit que d'imaginer des angles droits à la place de ces petites faces, ce qui nous conduit aisément à l'idée d'un cube parfait. Mais on donne quelquefois le nom de cubes à des solides qui semblent nous éloigner de l'idée du cube. Par exemple, les angles de la Galéne cubique sont quelque fois tronqués jusqu'au milieu du cube , ce qui forme des faces triangulaires , grandes & distinctes à l'endroit où auroient dû être les angles ; dont il résulte un solide à 14 facettes ; cependant on a appelé *cubique* la Galéne ainsi formée parce qu'on s'est uniquement contenté de considérer les six côtés principaux plus grands que les huit facettes situées à la place des angles ; & qu'on se fait l'image d'un cube d'après un solide arrondi qui n'est pas réellement un cube. C'est comme si on disoit dans ce cas ; de 14 cotés dont un solide de Galéne est quelquefois formé , ne faites point attention aux huit qui sont à la place où auroient dû être les angles & vous trouverez que cette Galéne est cubique. De là vient qu'on trouve dans quelques Descriptions de minéraux , des cubes à 14 , à 18 , à 26 , à 72 facettes. Que si pour justifier ces expressions on disoit qu'il ne faut considérer que 6 cotés principaux qui peuvent servir de base à ces solides & qui servent à déterminer la figure cubique ; nous répondrions que dans la Galéne même , dont les angles sont tronqués jusqu'au milieu du cube , les faces formées à ces angles peuvent également servir de base au solide , & ne paroissent pas si accessoires qu'il ne vaille pas la peine de les considérer.

Au reste si nous suivons pas à pas la Nature , si nous l'examinons dans la multitude de ses productions, nous observerons que quelquefois dans le même cube , il n'y a qu'un seul angle qui soit tronqué , tandis que les trois autres sont droits ;

U u 3

&

PLOMB. & nous remarquerons toujours des bizarreries qui feront de nouvelles exceptions aux règles que nous voudrions que cette Nature se fût prescrite. Mais pour revenir aux grains polyédres de Galène dont nous parlons, nous ne trouvons ni dans la grandeur ni dans l'arrangement de leur 14 facettes aucune proportion qui puisse nous les faire regarder comme étant de figure cubique. C'est une Galène qui a la figure des grenats.

Continuons à passer en revue d'autres espèces de Galène. L'une dont il paroît qu'on n'a point encore fait mention, c'est celle qui se forme ou en globules plus ou moins grands, ou en petits débris de forme irrégulière pêtis & mêlés avec un sable blanc transparent, quarzeux, qu'on a observé quelquefois, mais rarement, teint en rouge par une ochre. Deux endroits nous ont fait voir de la mine de plomb de cette espèce; l'un c'est aux Mines de Meinertzhag dans le Duché d'Aremberg, l'autre c'est à celles de Bleyberg sur le Kaltenberger Heyden dans le Bailliage de Münster-Eyffel au Duché de Juliers. Celle de ces mines qui est en grains, ressemble à de la dragée. La surface de ces grains vuë au microscope est raboteuse; ce qui est occasionné par les différents angles des parties métalliques. Ils tiennent plus ou moins légèrement au sable, dont on peut quelquefois aisément les détacher avec l'ongle. Leur couleur extérieure après qu'on en a détaché le sable, qui est légèrement collé sur leur surface, est d'un gris foncé, presque noir & terne, mais lorsqu'on coupe un de ces grains de Galène avec un couteau, ou qu'on peut le briser entre les doigts, la couleur de la fracture est brillante comme celle des autres Galènes. On apperçoit même dans cette fracture à l'aide d'une loupe que dans l'intérieur de ces grains, le sable y est pètri avec les parties mêmes métalliques de la Galène. De là vient que ces grains ne sont pas d'un tissu fort compacte. La masse de ces grains posés sans ordre, est traversée quelquefois par des couches solides de
mine

mine de plomb de la même nature que celle des grains. Lorsqu'on frappe avec l'acier sur ces couches, il en sort de temps en temps des étincelles, ce qu'on doit attribuer aux grains de sable qui peuvent se trouver dans leur mélange, & une forte odeur de soufre. Les morceaux de cette Galène en débris sont ordinairement petits; & par rapport à celle qui est en globules on en trouve qui ont quelquefois 4 lignes de diamètre. Chacun de ces globules est détaché au milieu de ce sable, & on en trouve de temps en temps qui sont réunis deux à deux.

PLOMB.

On a une mine de plomb du Harz qui vient de la mine *Ring und Silber Schnur*. C'est un quartz blanc qui vû au microscope, fait voir une masse de petits cristaux conglutinés, qui le composent & qui le rendent plus ou moins friable. Au milieu de ce quartz & pétri avec lui, on voit une Galène à petits points qui est formée en petites boules dont le centre est rempli ou du même quartz, ou d'autres substances. Ces boules qu'on ne sauroit séparer du quartz, étant cassées tracent sur la surface des échantillons de cette mine, des cercles ronds, ou plus ou moins oblongs, au centre des quels on voit la substance dont ils sont remplis.

Une autre mine encore qui a quelque rapport avec la précédente, c'est une Galène à petits points pétrie avec des cailloux, de sorte que dans la fracture on pourroit comparer cette mine à un Poudingue mêlé de Galène. La Galène forme ici dans sa fracture des cercles intérieurement remplis de cailloux. On voit par là que cette Galène n'est ainsi figurée que parce que les cailloux l'ont forcée à prendre cette forme; au lieu que dans la mine précédente on ne voit pas trop la cause de la forme globuleuse de la Galène.

On trouve en Lorraine une Galène disposée en cloisons, en compartiments, & en cellules, l'intérieur des quelles est rempli de charbon de terre; on en a vû des morceaux qui étoient enveloppés d'un sable jaunâtre ferrugineux. Cette mine de
plomb

PLOMB. plomb peut porter le nom de *Galène cellulaire*. L'union de la mine de plomb au charbon de terre se manifeste encore dans les mines de *Pesterwiz im Plauischen grunde* près de Dresde, où la mine de Plomb est mêlée au charbon de terre en lamelles très déliées de Bleyfchweif.

On trouve dans les ouvrages de presque tous les Minéralogistes qu'on ne rencontre point la mine de plomb unie à celle de Vif-argent. On devrait éviter en Histoire Naturelle les propositions & les assertions générales ; elles nous mettent presque toujours dans le cas de nous retracter. Nous nous apercevons assez souvent que le pouvoir & la maniere d'agir de la Nature sont plus étendus que nous ne l'avions pensé. On a un morceau de mine venu de la Hongrie qui contient du cinabre, beaucoup de blende, de la galène, de la pyrite, du quartz blanc & des cristaux quarzeux ; on assure qu'il contient encore de l'or & de l'argent. Comme dans ces sortes d'assertions il est aisé de tromper, parce qu'on peut mal connoître les substances, ou prendre l'une pour l'autre, on pourra voir ce morceau curieux & rare dans le Cabinet d'Histoire naturelle de S. A. S. E. Palatine. Voici donc réunis la mine de plomb & le cinabre. Où auroit on trouvé une réunion de cette nature ? Est-ce dans un pays où il ne se forme que du plomb ? Ou dans un autre où il n'y a que du cinabre ? Il est à préférer que non, mais dans celui où la Nature forme l'un & l'autre. Dans le Palatinat du Rhin, & dans les pays adjacents il y a de la mine de mercure & du fer, & on les trouve réunis ; il y a des agathes & on trouve même des vestiges de cinabre dans l'intérieur de quelques unes de ces agathes. On ne nie pas que la nature ne puisse former des filaments & des traces de cinabre au milieu d'un souterrein & d'un filon, où elle ne produit que du plomb ; mais on croit que cela pourroit bien ne pas arriver, parce que la nature ne paroît portée dans ce souterrein & dans ce filon qu'à produire du plomb.

On

On peut faire ici une remarque. Chaque pays a une disposition à former telle ou telle mine. Là c'est le plomb qui abonde, ici l'argent, ailleurs le fer. Dans un pays c'est un spat qui l'accompagne, dans un autre une roche, ou une terre, ou une ardoise &c. De là vient que l'homme expert & le connoisseur peuvent reconnoître souvent au coup d'oeil la patrie de ces mines. Pourquoi l'or & le vis-argent sont-ils seulement propres à si peu de pays? Il seroit utile de faire connoître quel est en Europe le métal qui est plus particulier à un pays qu' à un autre par un tableau qui combinât les différents climats, la constitution du sol, & la nature du pays. Mais ce tableau nous manque. La Suède est riche en fer & en cuivre; le Tyrol également. L'Allemagne, & surtout la Saxe, abondent en argent, en plomb, & en demi-métaux; l'Angleterre & la Bohême en étain; la Hongrie en or &c. Dans toute la Terre prise en général on remarque que ce dernier métal est plus particulier aux parties orientales du Globe, & l'argent aux occidentales. Chaque Nation devrait donner la description de son métal *national*, du métal dont elle tire le plus de profit, de celui dont la nature l' a plus largement gratifiée.

Voilà les remarques qu'on a fait sur les Galènes, & les nouvelles espèces dont on a cru devoir rendre compte. Si nous jetons actuellement les yeux sur tout ce que nous venons de dire au sujet de ces mines, nous trouverons qu'on doit autrement former & ranger les différentes espèces de Galènes.

Après avoir parcouru les mines de plomb que la Nature produit sous un aspect métallique, nous passons à celles qui ont l'apparence d'une pierre & de cristaux. Mais pour suivre ici une gradation, pour ne nous pas trop écarter des mines métalliques dont nous venons de parler, il faut les suivre encore dans certaines pierres qui les renferment comme dans une matrice, en petits débris & en particules menues, quelquefois visibles & qui souvent ne le sont pas. Les Naturalistes distinguent ces mines par la couleur des pierres qui les renferment, comme Pierres

PLOMB, de plomb grises , bleues , blanches , brunes, couleur de plomb; leur contenu dépend de la quantité de débris de Galéne qu'elles renferment & d'ordinaire elles ne sont pas riches, parceque cette quantité de Galéne ne peut être que médiocre.

Il s'est joint encore ici de la confusion dans la dénomination de ces fortes de mines de plomb; car on les appelle *Galenes de plomb mineralisées, Galena mineralisata,* (Glanzertz, Waschertz) & on entend par cette expression une Galéne qui se trouve enfermée & répandue dans une pierre en parties plus ou moins déliées. (r) Ces noms de *Wascherz, Glanzertz,* sont pratiques. Il faut en rendant compte des opérations diverses de la nature dans un Ouvrage systématique, traduire ces noms d'une manière qui ne blesse pas le langage usité dans la Science. *Glanzertz,* traduit mot-à-mot signifie sans doute *mine de Galéne,* mais on feroit mieux de le traduire par *matrice de Galéne.* On devroit éviter de le rendre par l'expression *de Galéna mineralisata, Galéne mineralisée;* car le nom de Galéne seul ne signifie-t-il pas du plomb mineralisé? Et ne s'écarte-t-on pas de la vraie signification que doivent avoir en Minéralogie les noms de *minéralisation, minéralisateur, minéralisé,* lorsqu'on les applique à une *pierre* qui contient & qui renferme de la Galéne. Pourquoi donc Mr. Lehmann a-t-il tant recommandé de ne point confondre la pierre qui sert de matrice aux métaux mineralisés, avec les substances qui les *minéralisent* ou avec le métal même mineralisé? On a adopté si scrupuleusement cette expression de *Galéne mineralisée,* qu'on trouve dans la Minéralogie de Mr. de Bomare (Tom. 2, pag. 111) l'expression suivante en rendant compte des opérations docimastiques de la mine de plomb: *on observe seulement que lorsque la mine est minéralisée par des terres*
 &

(r) *Wall. spec. 286.*

Et pierres Et surminéralisée par le soufre Et l'arsenic , d'y joindre **PLOMB**
 un peu de fiel de verre &c. Ici la minéralisation du plomb par le
 soufre & par l'arsenic est appelée une *surminéralisation* ; &
inéralisation proprement dite, celle qui se fait par des terres
 & par des pierres. Peut-on concevoir d'ailleurs ce que c'est qu'
 une mine *minéralisée par des pierres* ? Quoique Mr. Wallerius ait
 remarqué que c'est à cause de l'invisibilité des parties de la Ga-
 léne dans les pierres, qu'on a appelé cette mine *Galena minéra-*
lisata , & non parce qu'en effet ces pierres ayent part à la mi-
 néralisation du plomb, (s) il nous paroît toujours, qu'il au-
 roit fallu éviter un nom qui trompe, qui fait confusion, & qui
 est contraire à la définition des termes.

A l'égard des Terres de Plomb, ou mines de plomb terreu-
 ses, on rapportera trois opinions. Quelques uns disent que ces ter-
 res, de la même manière que les Pierres de plomb précédentes, ne
 sont que des matrices à des particules de Galène plus ou moins pe-
 tites. Mr. de Justi refuse cette opinion, & fait une remarque qui
 paroît judicieuse ; c'est que ces terres sont trop lourdes & trop
 riches en métal, pour pouvoir être regardées comme de sim-
 ples matrices à des particules déliées de Galène ; si elles l'éto-
 ient en effet, elles ne seroient ni si lourdes, ni si riches. Selon
 ce Minéralogiste ces terres ont été formées par une précipita-
 tion de plomb, qui étoit en dissolution dans l'eau, & en par-
 tie par une décomposition d'autres mines de plomb. Mr. Leh-
 mann rejette ces deux opinions, & dit que si on sépare par le
 lavage les parties terreuses, & les ochres, aux quelles ces mi-
 nes sont mêlées, on découvrira qu'il entre dans leur mélange
 un spath blanc qui est seul la cause de leur pesanteur & de leur
 richesse. De cette nature, dit-il, sont la terre de plomb blan-
 che de Tarnowitz & la terre de plomb de la mine Rauten-

X x x 2

kranz

(s) Observ. qui est à la fin de l'esp. 286.

PLOMB. kranz à Johann Georgenstadt ; & de cette nature sont peut-être encore l'ochre de plomb de Sibérie dont parle Gmelin , & la terre de plomb rouge de Wallerius. (t) Ainsi selon Lehmann ces prétendues mines terreuses ne sont en effet qu'un spath de plomb ; aussi les range t-il dans la classe des mines de Plomb blanches , ou spathiques.

Cependant on ne peut douter qu'il n'y ait des pierres de différentes couleurs , qui sont un véritable plomb fondu , pesantes , riches en métal , & qui n'ont pas l'apparence d'un spath de plomb, quoique des parties spathiques de plomb puissent se trouver dans leur mélange. Il ne paroît pas absolument vrai , comme l'a avancé Mr. Lehmann , que le contenu du métal dans ces pierres ou dans ces terres , ne vienne que d'un spath de plomb avec le quel elles sont mêlées. Les mines de Call dans le Duché de Juliers, Bailliage de Heimbach, nous en offrent des preuves intéressantes. On a tiré en 1765 *du Kaldenicher Heyden* une terre ou plutôt une pierre blanche, riche, mêlée à de l'ochre jaune. Cette pierre ressemble à une terre friable, parcequ'elle est extérieurement gercée, mais elle est dure, rude à la surface, presque mamelonée , & ressemble à une substance figée. On a trouvé pareillement dans la même mine par nids une pierre couleur de fleurs de pecher très-pesante & très-riche, d'un tissu uni & d'une couleur un peu plus foncée dans son intérieur , mais dont la surface est toute globuleuse, d'une couleur plus claire, & ressemble parfaitement à une substance fluide qui s'est figée en petits globules plutôt qu'à une terre ou à une pierre. C'est un vrai plomb fondu sous l'aspect d'une substance pierreuse. On prendroit cette mine au premier coup d'oeil pour cette efflorescence de la mine de cobalt qu'on appelle *fleurs de Cobalt*.

Ar-

(t) Entwurf einer Mineralogie pag. 134.

Arrêtons-nous un peu plus particulièrement encore à **PLOMB.** l'examen de deux de ces mines de plomb pierreuses de Call; elles paroissent nous offrir quelques phénomènes intéressants. On y en trouve une qui est formée d'un assemblage de grumeaux conglutinés, dont la substance ressemble à un spath. Ces grumeaux n'ont aucune figure déterminée; ils sont mêlés à une terre rougeâtre ou couleur de lie de vin, & intérieurement parsemés de quelques taches de terre jaune; leur couleur est grise, ils sont très-pesants, ternes, sans transparence, & ce n'est que dans les fractures qu'on apperçoit un luisant argenté & spathique. Leur substance devient blanche lorsqu'on la ratiffe avec un couteau, & leur poudre mise entre les doigts a quelque chose d'onctueux. Enfin ces grumeaux paroissent être des Crystaux de Plomb ternis par des vapeurs. Cette mine fermente beaucoup dans l'eau forte. Ses particularités se manifestent lorsqu'on l'expose à l'action du feu. Mise en morceaux entre des charbons ardents sur lesquels on souffle, elle fond aisément au bout de 5 ou 6. minutes: elle bout & se boursoffle; la masse paroît rouge; le plomb en découle, & on en retire une scorie glacée poreuse qui étant refroidie est d'une couleur d'un vert-jaunâtre, & qui est farcie de grains de plomb plus ou moins grands. Si on observe par degrés cette mine à mesure qu'elle reste dans le feu, on trouve les changements suivans; premierement de grise elle devient rougeâtre; elle change ensuite cette couleur pour devenir jaune; de la couleur jaune elle passe à la couleur verte-jaunâtre, & entre en même temps en fusion. Si on exécute cet essay en petits débris plats à la flamme d'une bougie, on aura le plaisir de former une mine de plomb verte en globules; car cette mine commençant à fondre à la bougie, suinte le plomb sous l'aspect d'une substance métallique d'une couleur blanche argentée; cette substance se forme en une petite goutte qui étant refroidie est d'une couleur d'un vert jaunâtre. Il faut remarquer que cette mine exposée au feu ne jette ni

X x x 3. fumée,

PLOMB. fumée, ni odeur, qu'elle n'y décrepité presque pas, & qu'aussitôt qu'elle commence à fondre, la couleur verte paroît.

La mine de plomb rouge pierreuse qui suit, mérite d'avoir place par ses propriétés à côté de celle dont on vient de parler. C'est une pierre rouge, pesante, qui ressemble parfaitement à une pierre sableuse & ferrugineuse. Il y a quelque fois dans son intérieur des veines d'une couleur plus foncée, & on y découvre à l'aide du microscope quelques marques de spath de plomb blanc. Cette mine fermente dans l'eau forte. Mise par morceaux dans le feu elle ne jette point de fumée, elle n'y décrepité presque pas, & y fond aussi aisément que la mine précédente; la pierre commence peu à peu à perdre de sa couleur, & devient jaunâtre au moment où elle va entrer en fusion: elle bout, se boursoufle & forme une masse rouge enflammée qui étant refroidie donne une scorie glacée, poreuse, de couleur verte, ou d'un vert-jaunâtre. Elle ne produit pas les grains de plomb aussi aisément que la mine précédente, ni en si grande abondance. Les deux mines, dont nous venons de parler, mériteroient d'être examinées plus particulièrement. La couleur verte qu'on parvient si aisément à leur donner, quoique l'une soit grise & l'autre rouge, paroît un phénomène digne d'attention. Nous parlerons bientôt de la couleur verte de la mine de plomb spathique.

Au nombre des mines de plomb pierreuses il faut mettre les mines de plomb spathiques, blanches, vertes, rouges &c. les plus rares, les plus curieuses, les plus intéressantes des mines de plomb, & celles peut-être dont la nature nous est jusqu'ici le moins connue.

Les opinions sont variées sur la minéralisation de ces mines. Henckel en parlant de la mine de plomb blanche spathique, dit (u) qu'elle est composée presque entièrement de plomb, qu'on

(u) *Henckelius in Mineralogia redivivus. Dresden 1747, pag. 81, 82.*

qu'on ne sauroit s'affûrer des parties restantes qui l'accompa- Plomb.
gnent, mais qu' à en juger par l'odeur on s'apperçoit de l'exi-
stence de l'arsenic. Wallerius a assuré positivement qu'elle étoit
minéralisée par l'arsenic, & son opinion a été adoptée par quel-
ques Naturalistes. D'autres comme Lehmann, Vogel &c. n'ont
nullement parlé de la nature de cette minéralisation. Mr. de
Justi a dit, que la mine de Plomb blanche cristallisée paroît
avoir été formée par une dissolution acide du plomb, & être un
Sucre de Saturne natif, puisqu'en effet elle ressemble à un sel
par son tissu, & par sa semi-transparence. Il ajoute que quelques
espèces de cette mine peuvent s'être formées par une précipi-
tation avec l'acide marin, de la même manière qu'on prépare
le Plomb corné, puisque cette mine & le Plomb corné arti-
ficiel produisent dans le feu les mêmes effets. (x) Mr. Sage a
confirmé cette dernière opinion par de nouvelles expériences
chymiques. (y) De sorte que selon ces deux Naturalistes la
Mine de plomb blanche cristallisée est minéralisée uniquement
par l'acide marin. Voici comment ce dernier explique la forma-
tion de cette mine. *Je crois (z) que la Mine de plomb blanche
tire son origine de la décomposition d'un vitriol de saturne qu'on
trouve quelque fois dans les mines de plomb sous forme de filets très-
déliés; ces cristaux sont souvent réunis ensemble, & forment des
masses assez considérables, c'est alors qu'on leur donne impropre-
ment le nom d'Alun de plume. J'ai eu occasion d'examiner plu-
sieurs substances salines qui portaient ce nom, aucune n'étoit de l'Alun,
& je doute qu'il en existe sous cette forme... On peut dire avec vrai-
sens-*

(x) Grundriß des gesamen Mineral-Reiches, Göttingen 1757. pag. 69.
§. 128.

(y) Examen chymique de différentes substances minérales par Mr.
Sage. Paris 1769. pag. 170. & suiv.

(z) Ibid. pag. 189, 190.

PLOMB. *semblance (a) que la dissolution de ce vitriol de Plomb ayant passé sur une couche de terre calcaire, ce sel s'est décomposé...*

Mr. Cronstedt n'admet point d'arsenic dans la mine de plomb blanche cristallisée, & il l'appelle *Mine de plomb pure sous la forme d'une chaux*: (b) mais il fait mention en même temps d'une mine de plomb spathique qu'il a essayée, & qu'il a trouvé contenir de l'arsenic. (c) Mr. de Justi dit qu'il faut distinguer le spath de plomb blanc, de la mine de plomb blanche cristallisée. Celui-la fermente dans les acides, celle-ci n'y fermente jamais. Mr. Vogel (d) prétend qu'il y a des Naturalistes qui nient que le spath de plomb blanc fermente avec les acides, (e) & trouve que cette distinction de Mr. de Justi n'est de nulle conséquence. Cependant tout spath fermente avec les acides, à l'exception du spath fusible. Quel labyrinthe! Chacun se fonde sur l'expérience, & cette expérience varie. Chacun cite des essais, & ces essais se contredisent. Il semble qu'en Minéralogie on n'a qu'à soutenir tout ce qu'on veut, on trouvera toujours des autorités & des partisans.

C'est encore l'acide marin qui selon Mr. Sage, minéralise le plomb dans la mine de plomb verte. C'est selon lui, un phlogistique qui est le principe de la couleur dans cette mine, & on ne peut point soupçonner, dit-il, qu'elle contienne du cuivre. (f) Opinion à la quelle il est difficile de donner son suffrage avant qu'on en ait fait encore des Essais qui la rendent fondée.

On

(a) Ibid. pag. 191, 192.

(b) Versuch einer neuen Mineralogie. §. 185.

(c) Ibid. §. 186.

(d) Practisches Mineralsystem. pag. 176.

(e) Cronstedt, Versuch einer neuen Mineralog. §. 37, 38.

(f) Examen chymique &c. pag. 208.

On doit à Mr. Lehmann la découverte de la mine de plomb rouge spathique & cristallisée de Sibirie. (g) Il faut ajouter à ces mines spathiques celle encore, qui est en cristaux noirs dont nous avons parlé plus haut. PLOMB.

Les observations que nous venons de faire, & les découvertes dont nous avons rendu compte, pourront servir à rectifier la table systématique des mines de plomb.

Tom. II.

Y y

(g) Voy. la lettre de Mr. Lehmann à Mr. de Buffon sur cette espèce de mine dans l'ouvrage de Mr. Sage, pag. 211.

NB. A la fin de cette dissertation je me crois obligé d'avertir le public, que dans la description, qui est à la page 487 du premier tome de ces memoires, il faut lire *chevre* à la place de *cerf*.



INDEX

I N D E X
D I P L O M A T I C U S .

An.	1103	Literæ foundationis monasterii Hertensis, <i>Latine</i>	pag.70
	1148	Guntheri episcopi Spir. de capella S. Aegidii & hospitali in Spira cœnobio Hertensi traditis, <i>Latine</i>	72
	1155	Friderici I imp. de juribus & privilegiis monasterii Hertensis, <i>Latine</i>	72 fqq.
	1175	Friderici I imp. de donatione vinearum apud Rulichesheim Hertensi ecclesiæ facta, <i>Latine</i>	75
	1195	Henrici VI imp. confirmatio bonorum monasterii Hertensis, <i>Latine</i>	75
	1200	Philippi regis Rom. de certa protectione sua ecclesiæ Hertensi addicta, <i>Latine</i>	76
	1214	Friderici II regis Rom. præceptum de castro Lichtenberg diruendo, <i>Latine</i>	287
	1220	Literæ compositionis inter episcopum Virodunensem & Gerlacum comitem Veldentiæ, <i>Latine</i>	287
	Eod.	Friderici II Rom. regis diploma securitatis Hertensi cœnobio datum, <i>Latine</i>	77
	1224	Gerlaci comitis Veldent. donatio capellæ Ennensheym, <i>Latine</i>	289
	1235	Gerlaci III comitis Veld. literæ reversales episcopo Virodunensi, domino suo directo, datæ, <i>Latine</i>	290
	1236	Ermesindis comitissæ Lucemburg. de oblatis sibi a Gerlaco IV comite Veld. villis Grevewilre, Rodeha & Vinckenbach, ipisque redditus in feudum, <i>Latine</i>	291
	1238	Gerlaci IV comitis Veld. literæ feudales pro Bertolfo milite dicto Muckelin, <i>Latine</i>	291
	1254	Gerlaci V comitis Veld. declaratio libertatis bonorum Henrici dicti de Suffersheim in villa Wenzenheim, <i>Latine</i>	293
			An.

D I P L O M A T I C U S .

- An. 1258 Gerlaci v comitis Veld. donatio bonorum suorum in
Osterna & Ovinbach monasterio Warnevilleriano facta,
Latine pag. 293 sq.
- 1259 Eberhardi episcopi WORMAT. de filiarum Gerlaci comitis
Veld. in feudis ecclesie sue successione declaratio,
Latine 296.
- 1260 Henrici II comitis Geminipontis reversales de castro lig-
neo in monte S. Remigii a se extracto post pacem cum
Silvestribus comitibus factam diruendo, *Latine* 297
- 1263 Agnetis filie Gerlaci comitis Veld. de feudo castrensi in
Landesberg aucto, *Latine* 298
- 1268 Kraffonis de Bochisberc de prædio Grewilre, Hohen-
helde & Niwenburc elocato, *Latine* 299
- 1270 Ottonis de Eberstein & Simonis Geminipontis comitum
literæ consensus, ut vasalli sui de Vleckenstein castrum
& villas Leimersheim, Kuhart, Winden ecclesie Her-
tensi vendant, *Latine* 77
- Eod. Henrici archiep. Trevir. ac Godofridi comitis Seynensis
pactio nuptialis inter Waltherum de Geroldsecken &
Ymenam de Spanheim, *Latine* 300
- 1271 Johannis comitis de Spanheim literæ de dote sorori sue
Menæ & marito ejus Walthero de Geroldsecken adscri-
pta, *Latine* 301
- Eod. Conradi de Bochisberc literæ venditionis reddituum curie
Konken, quos mater sua in dotem acceperat, *Lat.* 303
- 1287 Rudolphi Rom. regis de libertate abbatie Hornbacensis
in Godramstein, *Latine* 64
- 1289 Henrici militis de Bannacker advocati imperialis in Spi-
rigovia de libertate monasterii Hornbac in Godram-
stein, *Latine* 65
- 1290 Literæ foundationis monasterii S. Wilhelmi in Mulenbach,
Latine 82
- 1303 Henrici militis de Bannacker, advocati generalis per
Y y y 2 Spi-

I N D E X

- An. 1303 Spirigoviam, de immunitate Hornbacensis abbatiæ in Godramstein, *Latine* pag. 66
- Eod. Alberti regis Rom. de jure pascendi in Bellenheim & in nemore Junkholz monasterio Hertensi a se concessio, *Latine* 78
- Eod. Ejusdem regis diploma, quo consulibus & civibus in Eppingen libertates jura & consuetudines civitatis Heilbronnensis confert, *Latine* 78
- 1317 Literæ conventus S. Wilhelmi in Mulenbach de venditione duorum viculorum Mulenbach, *Germ.* 83
- 1330 Ludovici IV imp. confirmatio jurium civitatis Mosbach, Rudolfo & Ruperto comitibus Palatinis oppigneratæ, *Germ.* 101
- 1331 Ludovici IV imp. confirmatio jurium & privilegiorum civitatis Eppingen, *Germ.* 79
- 1332 Rudolphi Hessonis marchionis Bad. confirmatio jurium civitatis Eppingen, *Germ.* 80
- 1336 Ludovici IV imp. privilegium de silva Michelnhart civitati Mosbach concessum, *Germ.* 102
- 1337 Ludovici IV imp. de oppido Mosbach non amplius oppignerando, *Germ.* 102
- 1344 Ludovici IV imp. de jure armorum civitati Mosbach permisso, *Germ.* 103
- 1364 Ludovici comitis Oeting. literæ investituræ vici inferioris Mulenbach Ludovico Hofwarte de Siggingen datæ, *Germ.* 84
- 1371 Emichonis comitis Leining. & uxoris ejus, Margarethæ de Kyburg, de vicis Rietfels, Uberlingen, Diffenbach & Nideringolzan domui ordinis Teutonicæ Weiffenburgensi a se venditis, *Germ.* 66 sq.
- 1372 Alberti Goleri de Ravensperg litteræ venditionis partium vici Mulenbach civitati Epping. factæ, *Germ.* 85

An.

DIPLOMATICUS.

- An. 1373 Ruperti senioris, electoris Palat. de civitate Eppingen
non amplius oppigneranda, *Germ.* pag. 81
- 1381 Eberhardi & Arnoldi Rosenbergiorum fratrum de castro
suo Boxberg Ruperto seniori, electori Palat. in feudum
oblato, *Germ.* 90 sq.
- 1409 Ruperti regis Rom. literæ ad principes imperii de schis-
mate ecclesiæ, *Germ.* 215 sq.
- 1420 Instrumentum notariale de investitura regalium episcopi
Leodiensis a magistratu Francoford. requisita, *Lat.* 234 sq.
- 1477 Literæ compositionis inter Mogunt. & Palatinum electo-
res atque episcopum Herbipolitanum ex una, deinde
Rosenbergios fratres ex altera parte, *Germ.* 92 sq.
- 1546 Conventus S. Wilhelmi Hagenoæ literæ venditionis mo-
nasterii sui in Muhlbach prope Eppingen, *Germ.* 87 sq.

INDEX TABULARUM

EX AERE.

A ra quadrilatera Junonis, Minervæ, Mercurii & Herculis. Jovi dicata, tabula I	pag. 9
Ara Taranucni & duo Mercurii lapides, tab. II	II
Lapides duo Junonis tab. III	45
Columbarium Schriesheimense tabulæ tres	107
Inscriptio deleto Commodi imp. nomine insignis	115
Pagi Rhenensis tabula	153
Figuræ anatomicæ VI foetus offei	417-422
Icones botanicæ, tabulæ tres	496

Errata Typographica notabiliora.

- Pag. 9, lin. 16 *liberatae* lege *literatae*.
 16, lin. penult. *omnia* lege *loca*.
 103, lin. 14 numerus xxxvi omiffus est.
 253, lin. 16 not. b *Rhauen* lege *Rhaunen*.
 261, lin. 17 — *des* 12ten lege *des* 13ten.
 ibid. not. k lin. 2 *Pfälzischen* lege *Veldenzischen*.
 262, lin. 4 *Korkel* lege *Kirkel*.

RUX

and

II

's

ed

